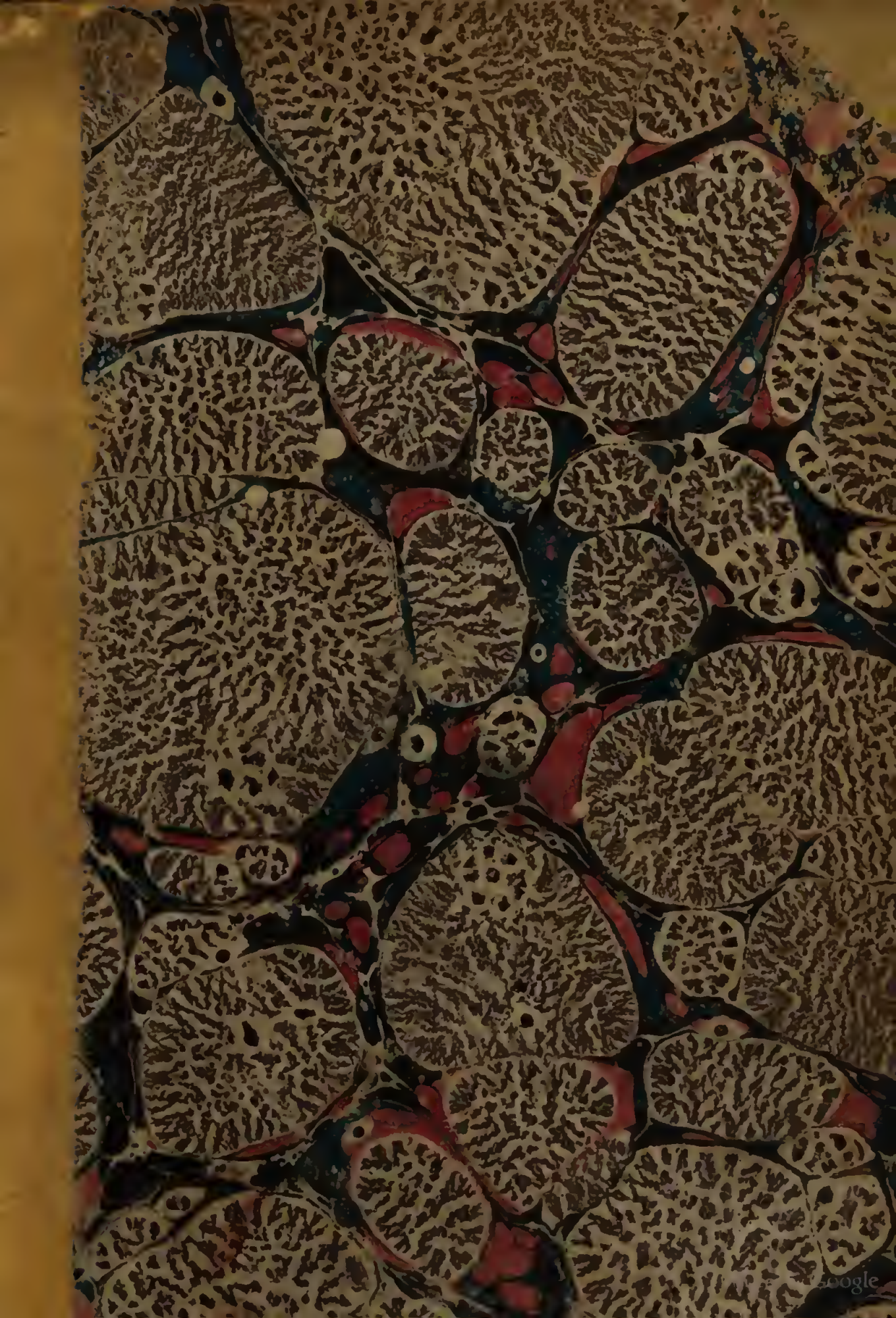

4. 5. 136

METODO
PER ISTUDIARE
LA STORIA,
O SIA

Catalogo de' principali Storici, con Oſservazioni Critiche ſopra la bontà delle loro opere, e ſulla ſcelta delle migliori edizioni.

COMPOSTO

Dal Sig. Dottor Langlet di Freſnoy, Sacerdote Licenziato in Teologia.

Accreſciuto poi da Gianburcardo Menkenio,

E ampliato finalmente in queſta traduzione di tutte le Storie particolari d' Italia.

TOMO SECONDO.

Edizione Seconda corretta, ed accreſciuta.

IN VENEZIA, MDCCXXVI.

Appreſſo Sebaſtiano Coleti.

Con Licenza de' Superiori, e Privilegio.

Illud vide ne iſta Lectio multorum Auctorum, & omnis generis voluminum, habeat aliquid vagum, & inſtabile. Certis ingeniis immorari, & innutriri oportet, ſi velis aliquid trahere, quod in animo fideliter ſedeat. Seneca Epiſt. 2.

PREFAZIONE.

Siccome non ſi potea parlare di tutti gli ſtorici nel corpo dell' opera, il che m' avrebbe impegnato in un particolare più faticoſo, e tedioſo, che eſatto, ſtimai neceſſario il dare in fine di queſto libro un Catalogo degli ſtorici più conſiderabili. Hò tenuto nell' ordinarlo il medeſimo ordine oſſervato nel metodo: ed hò parimente avuta la mira di principiare da quelli, che eſſendo riſtretti ſtorici, ò ſtorie generali, devono eſſere lette avanti le ſtorie particolari. Deſidero bene che mi ſi perdoni lo ſtile con cui hò parlato tanto del carattere dellè opere, quanto del merito delle loro edizioni. Le mie oſſervazioni eſſendo brevi, e ſuccinte, devo temere, che ſi prendano per giudizj, i quali per la loro brevità, e deciſione abbiano la natura degli Oracoli. Ma non li hò così fatti per vanità, ſapendo bene non eſſervi coſa che tanto piaccia allo ſpirito quanto una piena modeſtia, che dee profeſſare ogni galant' uomo. Hò giudicato non dover io in ciò allontanarmi da queſto carattere, il qual' è ancora più neceſſario à me, che à qualſivoglia altra perſona, à ſolo fine di ſfuggire quelle maniere di dire diffuſe, e perciò languide, per le quali io mi ſento della inclinazione. Vedo bene quanto mi ſarebbe ſtato facile il fare un libro lungo, e tedioſo, e bramo che non s' accorga il Lettore della violenza, che fui neceſſitato à farmi per contenermi ne' limiti così ſtretti, ne' quali mi ſono ridotto.

Nè ſi ſtupiſca alcunò, ſe ritròva quàlch' opera ripetùta più d' una volta. Non l' hò tanto fatto per traſcuraggine, quanto per mettere ſotto diverſe Claſſi alcune opere, che ſpettano à diverſe Provincie, ò che trattano di differenti materie. Hò voluta piuttoſto una repetizione, quantunque poteſſe ſembrare inutile, che dar occaſione di credere aver' io ommeſſo un libro neceſſario. Mà non è queſto accaduto sì ſpeſſo, che poſſa ſtancare l'attenzione, e diligenza de' miei lettori.

TAVOLA

De' Capitoli contenuti nel ſecondo tomo.

Cap. I. *Autori che hanno trattato del modo di ſcrivere la Storia.* Pag. 1

II. *Autori che hanno ſcritto della maniera di ſtudiare la ſtoria.* 3

I. Claſſe. *Quelli che ne hanno dato degli Eſtratti Storici oppure de i luogi comuni.* 3

II. Claſſe. *Autori che hanno ſcritto compendj.* 3

III. Claſſe. *Autori che hanno dato de' Metodi introduttivi alla ſtoria.* 4

III. *Cronologia e ſtoria univerſale.* 6

IV. *Autori che hanno trattato delle diſcuſſioni Cronologiche.* 13

V. *Geografi.* 14

VI. *De' Coſtumi, degli Uſi, e delle Religioni.* 18

VII. *Della ſtoria Santa del vecchio e del nuovo Teſtamento.* 20

VIII. *Storici Eccleſiaſtici.* 25

IX. *Storia della Chieſa ſcritta da' Proteſtanti.* 29

X. *Storia dell'Ereſie.* 31

XI. *Storia Eremitica e Monaſtica.* 36

Ordine di S. Benedetto. 38

Ordine Ciſtercienſe. 41

Ordine di S. Baſilio 42

Ordine di S. Girolamo, e Premoſtratenſe. 43

Ordine Camaldolenſe. 43

Ordine di Fontebrardo, e de' Certoſini. 43

Ordine de' Trinitarj, e della Mercede. 44

Ordine di S. Agoſtino. 45

Ordine de' Carmelitani. 46

Ordine di S. Franceſco. 47

Ordine di S. Domenico, e de' Minimi. 48. 49

Altri ordini. 50

XII. *Canonici, Cherici Regolari, e altre Congregazioni.* 50

XIII. *Storia de' Geſuiti.* 52

XIV. *Storia degli Ordini de' Cavalieri.* 55
XV. *Della Storia d'Egitto, e dell' antica Grecia, Assiria, e delle prime Monarchie.* 57
XVI. *Storia Romana.* 63
XVII. *Storia Romana sotto Augusto e dopo Augusto.* 71
XVIII. *Dissertazioni, ovvero trattati che hanno relazione alla storia Romana.* 75
XIX. *Storia dell' Imperio d'Occidente, o di Germania. Trattati Preliminari sulla storia dell' Imperio.* 76
XX. *Descrizione degli usi di Germania antica, e moderna* 88
XXI. *Raccolte e Storie Generali dell' Imperio di Germania.* 89
XXII. *Storia particolare degl' Imperatori.* 93
XXIII. *Storia degli stati, e Principati Ecclesiastici di Germania.* 105
XXIV. *Storia d'Austria, Carintia, e Carniola.* 109
XXV. *Storia d'Ungheria, Boemia, Transilvania, Slesia, e Moravia.* 111
XXVI. *Storia della Baviera, e del Palatinato.* 116
XXVII. *Storia di Prussia, e di Brandeburgo.* 118
XXVIII. *Storia di Sassonia.* 121
XXIX. *Storia di Brunsuvic.* 126
XXX. *Storia degli altri Principi di Germania.* 128
XXXI. *Storia de' Conti, Città, e altri stati dell' Imperio.* 130
XXXII. *Storia Bisantina, e de' Turchi.* 134
XXXIII. *Storici di Francia. Autori che hanno parlato de' Galli innanzi la venuta de' Franceſi.* 140
XXXIV. *Autori che hanno scritto la Topografia, e stato della Francia dopo la venuta de' Franceſi.* 142
XXXV. *Raccolta degli Storici, e Storie generali di Francia.* 144
XXXVI. *Storie particolari di Francia delle due prime stirpi.* 147
XXXVII. *Storici della terza famiglia de' Rè di Francia.* 151
XXXVIII. *Storia de' Personaggi illustri, che hanno relazione alla Storia di Francia.* 192
XXXIX. *Miscellanea, e squarci particolari intorno alla storia Generale di Francia.* 195
XL. *Storia Generale della Chiesa di Francia.* 201

XLI.

XLI. Storia Eccleſiaſtica e civile delle Provincie di Francia. Parigi, e ſua Provincia. 203
Picardia. 205
Sciampagna, e Normandia. 207
Storia de' Normanni nella Puglia, e nella Sicilia. 209
Bretagna, Turena e Angiò. 210
Borgogna e Franca Contea. 210
Lione e ſua Provincia. 212
Avergnia, Borbonneſe, e Niverneſe. 213
Berry, e Poitu. 214
Angolemme, e Santogne. 215
Perigord, Limouſin, e Guienna. ibid.
Guaſcogna, e Linguadocca. 216
Provenza. 217
Delfinato. 218
Navarra e Roſſiglione. 219
Artois, e Fiandra Franceſe. ibid.
Lorena e i Tre Veſcovati. 220
XLII. Storici di Spagna e di Portogallo. 221
XLIII. Storia de' grand' uomini, e altre particolarità del Regno di Spagna. 226
XLIV. Storia Eccleſiaſtica, e Civile de' Regni di Spagna. Caſtiglia, e Leone. 229
Andaluſia, e Granata. 231
Valenza, e Aragona. 232
Catalogna. 234
Gallizia e Navarra. 236
Portogallo. 236
XLV. Storia Eccleſiaſtica di Spagna. 240
XLVI. Storici d'Italia univerſali. 243
Storici di Roma moderna. 247
Storici dello ſtato Eccleſiaſtico. 249
Di Venezia. 255
Dello ſtato Veneto. 262
Storici di Milano. 266
Storici del Milaneſe. 268
Storici di Napoli. 269
Del Regno Napoletano. 273
Storici di Sicilia. 276

Sto-

Storici di Sardegna. 278
Storici di Savoja e Piemonte. 279
Storici della Toscana. 281
Storici di Mantova. 285
Storici di Parma, Modona, Mirandola, e Concordia. 286
Storici di Genova e suoi stati. 287
XLVI. *Storia degli Svizzeri.* 289
XLVII. *Storia de' Paesi Bassi.* 290
XLVIII. *Storia particolare d'Ollanda, ovvero delle Provincie unite, e loro rivoluzioni.* 294
XLIX. *Storia Ecclesiastica de i Paesi Bassi.* 302
L. *Storia della Gran Bretagna.* 304
Ingbilterra. ibid.
Scozia. 314
Irlanda. 316
LI. *Storia Ecclesiastica della gran Bretagna.* 316
LII. *Storia di Polonia, e di Moscovia.* 318
LIII. *Storia di Svezia.* 323
LIV. *Storia di Danimarca.* 327
LV. *Storia di Asia, e Palestina.* 329
Persia, e China. 330
Siam, e Giapone. 332
Tartaria, e Indie Orientali. 333
LVI. *Soria d'Affrica.* 335
America. 336
LVII. *Viaggiatori.* 338
LVIII. *Storia Eraldica, e Genealogica.* 341

C A-

CATALOGO
DE'
PRINCIPALI STORICI.

I.

Autori che hanno trattato del modo di scrivere la Storia.

UCIANUS de scribenda Historia. *Questo trattato tanto ingegnoso, ed esatto di Luciano si trova unito alle altre opere di questo Autore.*

Joan. Antonius VIPERANUS de scribenda Historia. 8. *Antverp.* 1569. *Questo è parimente stampato in Basilea con molti altri nel libro intitolato* Penus Artis Historicæ.

Chriſtophori MYLÆI Thesaurum scribendæ Historiæ universæ 4. *Florentiæ* 1548. Idem in fol. *Basileæ* 1557. *Egli è parimente ristampato nel* Penus Artis Historicæ, *ma l'edizione di Firenze, benchè sia la più bella, e la migliore, non n'è la più ricercata, non essendo l'Opera molto stimata.*

* Francesco PATRIZIO della Storia Dialoghi X. in 4 *in Venezia* 1560. *Quest'è l'originale: e il Latino, che noi abbiamo di quest'opera eccellente, è una traduzione di Gianniccola Stup.*

† *Ella si trova nel* Penus Artis Historicæ, *che l'Autore hà sempre nella sua prima edizione citato sotto titolo di* Penu.

* Ubertus FOLIETA de Ratione scribendæ Historiæ, 4. *Romæ* 1574. *Questo libro d'uno de' più valenti Scrittori d'Italia si trova parimente con altri trattati del medesimo Autore, ovvero nel* Penus Artis Historicæ.

Antonius RICCOBONUS de Historia. 8. *Venetiis* 1568. *Oppure nel* Penus Artis Historicæ.

† *Non si trova in questa raccolta, benchè sia nominato nel Catalogo, che vi si è posto dopo la prima carta dell'edizione dell'anno* 1579.

Paulus BENIUS de Historia. 4. *Venetiis* 1607. *&* 1611. *Quest'opera è poco ricercata.*

Joan. COSTA de conscribenda rerum Historia. 4. *Cæsar-Augustæ* 1591. *Libro poco ricercato, poco conosciuto, e poco letto.*

Sebastianus MACCIUS de Historicis Libri III. in 4. *Venetiis* 1613. *Quest'opera non è più ricercata dell'antecedente.*

Luis CABRERA de Cordova Historia para entenderla, y escrivirla. 4. *Madrit* 1611.

LE ROY, des Vertus, & des Vices de l'Histoire, & de la maniere de la bien ecrire. 4. *Paris* 1620. *Questo libro è poco letto.*

Agostino MASCARDI dell' Arte Istorica trattati 4. *in Roma* 1636. *Questo trattato è assai curioso, benchè sia un poco lungo, e nojoso. Paolo Pirani n'hà fatta una continuazione in Venezia in* 4. *nel* 1646.

† *Il Mascardi, benchè sia passato per la miglior pena d' Italia del suo tempo, avendo fatto stampare questo trattato a sue spese, c'avrebbe perduta una somma considerabile di dannaro, se il Cardinal Mazzarino non n'avesse fatto vendere in Parigi quantità d' esemplari. V. il Naudeo nel Dialog. Mascard. p.* 70.

Bartholom. KECKERMANUS de natura, & proprietatibus Historiæ. in 4. *Hanoviæ* 1610.

Guill. SOSSIUS de Numine Historiæ. 12. *Paris* 1622.

Giovanni Felice ASTOLFI della Officina Historica. 4. *in Venezia* 1642.

Gerard. Joan. VOSSIUS de Arte Historica. in 4. *Lugduni Batavorum* 1653. *Questa edizione è la più copiosa, e la migliore, come pure quella che si trova nella raccolta delle Opere del Vossio.*

Alessandro SARDO; Precetti storici 8. *in Venezia* 1586. *Queste sono regole sopra il modo di scrivere la Storia, stampate con altri discorsi del medesimo Autore.*

M. De la Motthe LE VAYER, Discours de l' Histoire in 8. *Paris* 1636. - idem 1647. *Ovvero nella raccolta delle sue opere in fol. o in* 12. *Lo stesso Autore ha fatto parimente un Discorso della* poca certezza, che v'è nella Storia: *nel quale benchè egli siasi forse un poco troppo avanzato, non si può però negare, che nel fondo non abbia ragione.*

Le P. LE MOYNE; de l' Histoire 12. *Paris* 1670. *Questo libro non è stato assai letto, e al presente è poco ricercato.*

*M. DE SILHON; de la maniere d'ecrire l'histoire. 12. *Paris. Questa dissertazione, che è buona, è divenuta assai rara.*

M. DE CORDEMOY; de la maniere d'ecrire l'histoire. *Questo trattato, che è scritto con senno, si trova nelle Opere del* Cordemoy, *ovvero in una raccolta del medesimo Autore stā-*

pa:

pata in Parigi ſotto'l titolo di Trattato di Metafiſica *in* 12.

*Le P. RAPIN Jeſuite; Inſtructions ſur l'hiſtoire 12. *Paris*, *e in una raccolta delle Opere del P. Rapini intitolata*; Confronto de' grand'Uomini *in* 4. *Noi abbiamo parlato altrove di queſto trattato ſcritto con tanto ingegno.*

Queſto Catalogo d'un sì gran numero d'Autori, che hanno dato regole per bene ſcrivere la Storia, dee far penſare a queſti verſi del Poeta Franceſe, la Cour en Conſeillers foiſonne, mais vient-on à l'execution, on ne rêcontre plus perſonne. *In fatti è minore il numero degli eccellenti Storici, che degli Scrittori, i quali hanno voluto formarne un buono.*

I I.

Autori, che hanno ſcritto della maniera di ſtudiare la Storia.

I. CLASSE.

Quelli che ne hanno dato degli eſtratti Storici, oppure de' luoghi comuni.

PIerre Droit de GAILLARD, methode qu'on doit tenir en la lecture de l' hiſtoire in 12. *Paris* 1604. *Noi ne abbiamo parlato nella prefazione del tomo primo.*

*M. l' Abbè de S. REAL, de l' uſage de l'hiſtoire in 12. *Paris* 1672. *Ovvero nelle opere del Sig. Abate di S. Real.*

Le P. THOMASSIN, Methode pour etudier Chretiennem ent les Hiſtoriens, in 8. *Paris* 1690. 2. vol. *Noi abbiamo parlato di queſt'opera nella prefazione del primo tomo.*

II. CLASSE.

Autori che hanno ſcritto Compendj Storici.

REineri REINECCII Methodus legendi hiſtoriam Sacram & profanam, in fol. *Helmeſtad.* 1583. *Leggete la prefazione del noſtro primo tomo.*

Andreas FRANCKENBERGERUS, Inſtitutiones antiquitatis & hiſtoriarum in 8. *VVitteberga* 1586.

Matt. DRESSERUS, Iſagoge hiſtorica in 8. *Lipſiæ* 1587.

Jo. Bapt. DE ROCOLES, Introduction generale à l'hiſtoire in 12. *Paris* 1664. 2. vol. - Idem *Paris* 1672. 3. vol. *Leggete la prefazione del primo tomo di queſt' opera. Si ſono fatte ancora altre edizioni di queſto libro, ma non ſono queſte cagione, che egli ſia o più ſtimato, o migliore. Queſt' Autore, che era Canonico di S. Benedetto in Parigi, ha fatto ſtampare la deſcrizione del Mondo del Daviti in 6. vol. in fol. libro altrettanto cattivo, quanto egli è groſſo. Si fece*

*Theodorus ZVVINGERUS
*Joannes SAMBUCUS
*Antonius RICCOBONUS
} de Hiſtoria.

in 8. *Baſileæ* 1574. 2. vol. - Idem 8. *Baſileæ* 1579. 2. vol. - Item alia Editio 8. *Baſileæ* 1576. 1. vol. *Vi ſono molte edizioni di queſta raccolta, cioè quelle del* 1574. *e* 1579. *in due volumi, che contengono i* 18. *trattati, che abbiamo di ſopra numerato. L'edizione del* 1576. *è in un ſol volume, e non contiene che tredici de' ſopranotati Autori. Quelli, che ſono ſegnati con una Stella, non vi ſono: e queſt' ultima edizione, benche meno ampia, non è meno pregevole: imperocche gli Autori, che vi mancano, non hanno alcuna ſtima. Ella contiene quanto v'era di migliore in queſto genere.*

MORZILLUS de Hiſtoriæ Inſtitutione 8. *Paris* 1557.

David CHYTRÆUS de electione hiſtoriarum rectè inſtituenda in 8. *Roſtochii* 1567. *Leggete la prefazione del* 1. *tomo.*

Chr. DE LA RUELLE; ſuccints adverſaires contre l'Hiſtoire & les Profeſſeurs 8. *Poitiers* 1574.

Johan. BERNARTIUS de utilitate legendæ hiſtoriæ 8. *Antverpiæ* 1593. *Queſto libro è poco conſiderabile: contiene gli elogi della Storia, e diverſi giudizj d'alcuni Storici.*

† *Contenendo il libricciuolo di queſto giovane Autore degno diſcepolo di Giuſto Lipſio molta erudizione, non ſarà diſdicevole, che non m'acquieti alla cenſura, che ne fa il noſtro Autore.*

Fridericus TILEMANNUS de Hiſtoricorum delectu in 8. *VVittebergæ* 1597.

Lancelot Voiſin de LA POPELINIERE; Hiſtorie des Hiſtoires avec l'Idée de l'hiſtoire accomplie in 8. *Paris* 1599. *L'Autore non v'ha poſto il ſuo nome. Noi ne abbiamo parlato nella prefazione del primo tomo.*

Philippi GLASERI Syngramma Hiſtoriæ Theoreticę, ſeu introductio ad hiſtoriam in 4. *Argent.* 1611.

Rene de LUSINGES des Alymes; maniere de lire l'Hiſtoire in 8. *Paris* 1614.

Dhegoreus VVHEAR; Relectiones Hiemales de ratione, & methodo legendi hiſtorias in 8. *Cantabrigiæ* 1684. *Noi ne abbiamo parlato nella prefazione. Un Autore Tedeſco chiamato Neu ne ha pubblicata una continuazione in Tubinga nel* 1704. 1706. *&* 1708.

Michaelis ROUTARTII Oculus hiſtoriæ, ſeu Iſagoge Hiſtorica in 12. *Bruxellis* 1659.

La Science de l'Hiſtoire in 12. *Paris* 1665. *Noi abbiamo parlato di queſt'opera mediocre nella prefazione del noſtro primo tomo.*

Gaſparis SAGITTARII Tractatus Varii de Hiſtoria legenda in 4. *Jena* 1675. *Queſt' Autore è ſtato uno de' Letterati dell'Alta Germania, ma era ſempre un Tedeſco.*

Andreas BOSIUS de Prudentia, & Eloquentia civili comparanda cum notitia ſcriptorum hiſtoriæ univerſalis in 4. *Jenæ* 1698.

- *Idem.* Introductio ad Notitiam Rerumpublicarum in 4. *Queſt' Autore benchè dotto non laſcia d' eſſere ſuperficiale.*

Le P. MENETRIER Jeſuite; les divers caracteres des ouvrages Hiſtoriques, ou introduction à la lecture de l'hiſtoire in 12. *Lyon* 1694. *Noi abbiamo parlato di queſt'opera nella prefatione del primo tomo.*

III.

Cronologia, e Storia Univerſale.

TAvole Cronologiche Latine, ò Franceſi, *cavate dal* Rationarium Temporum *del P. Petavio, dall'Uſſerio, &c. in due gran fogli. Sono meno eſatte, e corrette quelle che ſi vendono da* Fiorentino Delaulne, *che quelle che ſi vendono da altro Librajo di Parigi.*

*Diſcours ſur l'hiſtoire univerſelle de M. l'Eveque de MEAUX in 4.o in 12. *L'Edizione in 4. è la più bella, e la più rara. La continuazione che s'è fatta a queſto libro, è un' opera aſſai mediocre. S'aſpetta inutilmẽte quella, che avea cominciato Monſ. Veſcovo de Meaux defũto: ma non l'ha terminata.*

¶ *Fu queſt'opera tradotta in Italiano, e ſtampata in 12. in Venezia* 1715.

* Dionyſii PETAVII Rationarium Temporum 12 *Paris.* Cramoiſy 1652. *id.* 1663. Idem 8. *Franeckeræ, & Amſtelod. Queſt' edizioni del* Rationarium Temporum *ſono di gran lunga migliori di quella, che uſcì in Parigi nel* 1703. *come noi abbiamo oſſervato alla pagina* 27. *della prima parte. Ma la più bella è quella di Leiden del* 1710.

* Philippi BRIETII Annales Mundi, 12. *Paris* 7. vol. *Queſto libro è buono, e ſeguita appreſſo poco la Cronologia del P. Petavio. L'edizione di Parigi non è comune. Se n'è fatta una in Germania, che è in fol. e che non è troppo nota.*

¶ *E un'altra in Ven.* 7. *vol. in* 12. *l'anno* 1693. *che è accreſciuta, e corretta.*

Phi-

Philippi LABBÆI,& BRIETII Concordia Chronologica fol. 5. vol. 1670. *Impreſſione del* Louvre. *Queſto libro è conſiderabile per la bellezza dell' edizione. Pare che ſia di poco uſo, benchè caro,*

* MARSHAMI Chronicus Canon Ægyptiacus, Hebraicus, Græcus in fol. *Londini* 1672. - Idem *Lipſiæ*, 1676. 4. - Idem *Franecker*. 1696. 4. *L'edizione di Londra è rara, e bella a quella di Franeckera benchè ſcorrettiſſima è migliore di quella di Lipſia. Queſto libro è d'una prodigioſa erudizione.*

† *Non oſtante ciò che dice il noſtro Autore, l' edizione di Lipſia è aſſai corretta, eſſendo ſtata riveduta da un Uomo dotto. Onde s'inganna nel ſuo giudizio.*

*Jacobi USSERII Annales utriuſque Teſtamenti, fol. *Londini* 1650. & 1654. - Idem *Paris* 1673. - Idem *Bremæ* 1686. *L'edizione di Londra è la più bella, ma quella di Parigi un poco meno eſatta della prima è accreſciuta d'una Tavola Geografica del P. Lubin, della Cronologia ſacra del medeſimo Uſſerio, e di qualch'altro trattato.*

Joſephi SCALIGERI Opus de emendatione Temporum fol. *Lugd. Bat.* 1598. *id.* fol. *Genev.* 1629. *Queſt'opera è d'una immenſa edizione. Le migliori edizioni ſono quelle di Leiden, e di Geneva. Queſto libro non hà più alcun uſo.*

*EUSEBII Chronicon ab Arnaldo Pontaco editum, fol. *Burdigelæ* 1604. *Queſta edizione è aſſai eſatta al giudizio ancora dello Scaligero, il quale pure hà fatto delle note sù queſto Autore.*

* EUSEBII Chronicon cum notis Scaligeri fol. *Lugd. Bat.* 1658. *Queſta edizione è migliore di quella del* 1606.

* *Cronologia ſacra del Lanceloti. Si trova in fine delle Bibbie del Vitrè in fol. ovvero in fine delle due edizioni della Bibbia di Liege Latina, e Franceſe.*

Joan. CLERICI Compendium Hiſtoriæ univerſalis in 8 *Amſtelod.* 1698. *Queſt'è un'opera aſſai meno che mediocre. Ne abbiamo parlato, acciochè non reſti alcuno ingannato dal nome dell'Autore.*

Eduardi SIMSONIS Chronicon, Hiſtoriam Catholicam cõplectẽs, ab orbe condito ad ann. Chriſti 71. f. *Oxon.* 1671. *Queſt'opera ha maggior erudizione, che eſattezza, e chiarezza.*

Jacobi TIRINI Chronicon ſacrum. *Queſta Cronologia che è buona, ſi trova nel principio del ſuo Comentario ſopra la Sacra Scrittura.*

Sethi CALVISII Chronologia fol. 1650. *Francof.* - Idem

Francof. 1685. *Queſt' Autore che ſeguita i principj dello Scaligero, è aſſai eſatto, ma preſentemente non è più di grand'uſo.*

Jacobi CAPELLI Hiſtoria Sacra,& exotica 4. *Sedani.* 1614.

Ludovici CAPELLI Chronologia ſacra, 4. *Paris* 1655.

* Ubbonis EMMII Opus Chronologicum novum fol. *Groning.* 1619. *Opera ſtimata, e poco comune.*

* Abregè Chronologique du P. LABBE 12. *Paris* 1666. 5. vol. *Queſto libro è aſſai buono, ed eſatto: e v'è poco da mutare intorno alla Cronologia.*

* CHEVREAU, Hiſtoire du Monde in 4. *Paris* 1686. 2. vol. *ibid. in* 12. 5. vol. 1698. *Queſto libro è ſtato ancora riſtampato in Olanda nel* 1699. *L'Opera benchè dotta non è tanto letta, quanto eſſer dovrebbe, forſe perche non è interamente ordinata ſecondo il filo naturale, e Cronologico d' una Storia. L'edizioni del* 1698. *e* 1699. *ſono le migliori.*

Joan. Georgii HERVVARTI Chronologia 4. *Monach.* 1612. *Opera aſſai eſatta, benche male digerita.*

Joan. Baptiſt. RICCIOLI Chronologia reformata, fol. *Bon.* 1699 *Queſto libro non è così ſtimato, nè tanto buono, quanto ſembra prometterlo il ſuo titolo.*

* Henrici NORIS Epochæ Syromacedonum 4. *Florent.* 1690. *ibid.* 1692. o 4. *Lipſiæ* 1696. *Libro d'una profonda erudizione, e d' una grand' eſattezza. L'edizione di Firenze del* 1692. *è la più bella, e la più copioſa.*

* Joan. CLUVERII Epitome hiſtoriarum totius mundi 4. *Amſtelod.* 1668. - Idem *Roterodami* 1672. *Queſte ſono le migliori edizioni di queſt' Opera, ch' è ſtimata.*

Chriſt. MATTHIÆ Theatrum Hiſtoricum in IV. Monarchias 4. *Amſtelod.* 1656. *Queſti due ultimi Autori ſono aſſai buoni, ma ſi ſtendono più ſopra gli affari della Germania, che ſopra quelli delle altre Monarchie. Il Metodo di queſt' ultimo è aſſai ſingolare. Egli è morale non meno che Storico.*

Marci Zuerii BOXHORNII Hiſtoria univerſalis Sac.,& Profana, *Lugd. Bat.* 4. 1650. & 1652. - Idem *Coloniæ Allobrog.* 4. 1674. - Idem *Lipſiæ* 4. 1675. *Non è gran libro, nè meritava d' eſſere riſtampato sì ſpeſſo.*

† *Se queſt' Autore non ſi ſtende sù l'antica Storia quanto il Vignier, ed altri, non era ſuo diſegno d' unire tutta l'antichità nella ſua Storia univerſale, ma ſolamente di dilatarſi ſulla moderna. Queſt' è un libro utiliſſimo a chi ricerca le origini, e li diritti delle nazioni. E dieci anni di conti-*

nua-

nuazione, che si trovano nell'edizione di Lipsia, sono usciti dalla penna d'Ottone Menckenio, che fu mio padre.

Bibliotheque Historiale de VIGNIER fol. 4. vol. 1587. & 1650. *Libro assai diffuso, ma di mediocre utilità.*

Hug. ROBINSONI Annales Mundi fol. *Lond.* 1677. *Libro assai confuso, e poco esatto. Arriva solamente alla distruzione di Gerusalemme.*

*Joan. GUALTERI Chronicon Chronicorum 8. *Francof.* 1614. 4. vol. *Quest' opera sarebbe di qualch' uso, se non fosse ripiena di tante cose inutili. Tra le altre contiene il Catalogo, e la successione di tutt' i Principi dell' Europa.*

¶ *L' Autor è Giano Grutero.*

CONRINGII, & OLDENBURGERI Thesaurus Rerum Publicarum 8. 4. vol. *Genev.* 1675. *Benchè questo libro non sia totalmente esatto, non lascia di poter esser utile per lo studio delle nuove Monarchie. Il Conringio l'ha disapprovato.*

Elemens de l' histoire par M. l' Abbè de VALLEMONT 12. *Paris* 1702. 3. vol. *Noi abbiamo parlato di queste due opere al Capitolo ottavo della prima parte di quest' Opera.*

† Atlas historique ou nouvelle introduction à l'histoire, à la Chronologie, & à la Geographie ancienne, e moderne representée dans de nouvelles Cartes par MR. C *** avec les dissertations de Gveudeville fol. *Amsterd.* 1708. 2. tom. *ovvero* 3. vol. *Questo libro, di cui s' aspetta fra poco il tomo terzo, ben può allettare la curiosità de' giovani per la quantità di figure, che vi sono. E però è assai recercato.*

¶ *L'Opera è compiuta in sette volumi.*

† Le Grand Teatre Historique, fol. *Leyde* 1703. 5. vol.

† La nuova Galleria Storica, 8. (*in Tedesco*) *Norimberg.* 1697. *Il primo di questi due libri non è, che una traduzione del secondo arricchita d'una quantità di figure, le quali però sono più belle nella traduzione Francese, che nell' Originale. Il Signor Imhof Consigliere di Sulzbach n' è l' Autore, e vi fa un racconto esatto di tutta la Storia dal principio del Mondo fin all' anno* 1699. *Qualche tempo dopo vi fu aggiunto un sesto tomo, di cui siamo debitori alla felice penna del Rinck, Professore pubblico di Legge in Altdorf. Questo volume non è ancora tradotto in Francese.*

† La Cosmografia di Pietro HEYLIN. in fol. (*in Inglese*) *Londra* 1652. 1682. 1703. *& Oxon.* 1622. *in* 4. *sotto titolo di* Microcosmo.

† Gvaltero RADEIG, Storia del Mondo. in fol. (*in Inglese*) *Lon-*

Londra t. 1. 1614. t. 2. 1652. ed *in* 8. 1708. 4. vol. *Il detto Autore finì la ſua Storia al regno del Macedone, ed Aleſſandro Roſſi la continuò ſino al* 1640. *ed altri ſino al* 1707.

Gio: Lodovico GOTIFREDO, Cronica Iſtoriale, fol. (*in Tedeſco*) *Francf.* 1682. *Queſto libro abbellito di figure dal Meriau contiene la Storia delle quattro Monarchie ſino all' anno* 1682. *dal quale principia il Teatro d' Europa: talchè può queſto ſervirgli di continuazione.*

† Teatro d'Europa, fol. (*in Tedeſco*) *Francf.* 1685. XV. vol. *L' Autore del primo volume, ch'è Gio: Filippo Abelin (il quale ha parimente publicato il libro precedente ſotto nome di Gotifredo) riuſcì bene in queſt' opera: ma non così gli Autori de' ſeguenti volumi. Principia dove finiſce il libro antecedente, e termina all' anno* 1700.

† Diario d'Europa, 4. (*in Tedeſco*) *Francf.* 1659. - 1683. XLV. vol. *Vi ſi trova un racconto aſſai mediocre delle coſe ſucceſſe in Europa dall' anno* 1657. *al* 1681. *ma le ſcritture autentiche, ed altre memorie, che vi ſono in fine di ciaſcheduno volume, ſono d'un grand'uſo al Lettore. Sarebbe da deſiderare, che voleſſe alcuno prenderſi la fatica di darcene un indice eſatto.*

† Giobo LUDOLFO, Teatro del Mondo, fol. [*in Tedeſco*) *Francf.* t. 1. 1699. t. 2 1701. t. 3. 1713. *Queſto celebre Autore, ch' era membro del Collegio Imperiale Iſtorico fondato ſotto Leopoldo Imperatore, benchè abbia avuto diſegno di darci una Storia compita del ſecolo paſsato, non n' è però arrivato che alla metà ne' due primi tomi: ed il Giunckero v' aggiunſe il terzo, che arriva all' anno* 1662. *e ce ne fa parimente ſperare la continuazione.*

† Everardo HAPPELIO Iſtoria moderna d' Europa, fol. [*in Tedeſco*) *Ulma* 1691. *V' ha raccolto a ſuo capriccio i fatti memorabili dall' anno* 1649. *al* 1671.

† Arrigo Anſelmo ZIEGLERO, Mercurio Iſtorico, fol. (in *Tedeſco*) *Lipſia* 1700. *Queſto Autore, che fu ſempre ſtimato una delle migliori penne di Germania, tenne un metodo tutto particolare, raccontando i fatti ſecondo l' ordine de' meſi, e de' giorni, ne' quali ſono accaduti.*

† -- Labirinto Iſtorico, fol. (*in Tedeſco*) *Lipſia* 1701. *Il Zieglero, di cui porta il nome queſto libro, non ne laſciò, che un' abozzo ritrovato nelle ſue carte dopo la ſua morte. Un valent'uomo poi vi miſe l'ultima mano, e lo diede alla luce come l'abbiamo al preſente. Queſta è un' opera, che*

ugual-

ugualmente ricrea, ed instruisce: mentre descrive quanto è passato di più rimarcabile in Europa, con uno stile conciso, che piace al lettore senza tediarlo. Presto usciranno il secondo, e terzo tomo.

† Giò: HUBNER. Brevi questioni d' Istoria politica, 12. [*in Tedesco*) *Lipsia* 1702. - 1703. X. vol. *Questa Storia universale fu così bene ricevuta dal pubblico, che si vide in impegno il Librajo di farla ristampare più volte. Non si saprebbe abbastanza lodare il metodo dell' Autore, che ha un talento maraviglioso per isviluppare gli avvenimenti, e riferirli con tale chiarezza, che possono essere da ogni sorta di persone capiti. Ed in questo non v'ha chi lo possa imitare. Di più gli siamo debitori d' una Geografia, e d' una Genealogia utilissima al pubblico, delle quali faremo menzione a suo luogo. L'anno* 1709. *egli principiò a darci una breve, e succinta relazione di quanto era succeduto l' anno antecedente, sotto titolo di supplemento alle questioni Istoriche, Geografiche, e Genealogiche, il che va continuando ogni anno.*

† Christophori CELLARII, Historia universalis breviter, ac perspicuè exposita, in antiquam, medii ævi, ac novam divisa, cum notis perpetuis, 12. *Jen.* 1711. *Quest' è il migliore ristretto, che s'abbia in Latino. L'edizione accennata, che fu preceduta da diverse altre, è stata riveduta, e continuata dallo Struvio.*

† Ulrici HUBERI Institutionum Historiæ Civilis Tomi tres, 8. *Questa Storia finisce all'anno* 1650. *Il Perizonio v'ha ritrovato molti errori, tra quali ve ne sono di molto grossi.*

† Eberh. Rud. ROTHI Historia universalis pragmatica I. Civilis, II. Ecclesiastica, III. Litteraria ab O.C. ad A. 1706. 8. *Ulmæ* 1706. *Questo ristretto è assai buono.*

† Compendium Historiæ Civilis ab O.C. usque ad finem Seculi XVII. 8. *Uratisl.* 1709. *Gottlob Kranzio n'è l' Autore, e lo cavò da ottimi Scrittori, che cita nelle note.*

¶ S. ANTONINI Chronicon, in fol. tom. 3. *Lugduni* 1587. *Edizione migliore, ed accresciuta.*

¶ Nicolaus Angelus CAFERRIUS, Synthema Vetustatis, sive flores historiarum, in fol. *Romæ* 1667.

¶ Francesco BIANCHINI, Istoria universale provata co' monumenti, e figurata co' Simboli degli Antichi, in 4. *Roma* 1697. *Libro curioso, e dotto.*

¶ M. Antonii Coccii SABELLICI Rapsodiæ historicæ ab orbe con-

condito ad annum 1558. fol. *Basil.* 1538. tom. 2. & tomi 4. fol. 1560. *Edizione accresciuta d' alcuni opuscoli dell' Autore.*

¶ Luca di LINDA, Descrizioni universali, e particolari del Mondo, in 4. *Ven.* 1660. L'Autore scrisse in Latino, e fu stampato trà gli altri luoghi in 8. *Jenæ* tom. 2. 1660. & *Amstel.* 1665. *Fù volgarizato, e accresciuto da Majolino Bisaccioni.*

¶ Alfonso LOSCHI Compendj Storici, 4. t. 2. *Vicenza* 1668. *L'edizione in fol. di quest' opera non è così ampia, come l' accennata.*

¶ Pier Francesco GIAMBULLARI Storia d' Europa dall' anno 800. fino al 913. 4. *Ven.* 1566.

¶ Gio: TRACAGNOTA, Istorie del Mondo dal suo principio fino al 1513. parte prima tomi due, e parte seconda, in 4. vol. 3. *Ven.* 1598. *E assai confuso.*

¶ Mambrino ROSEO, e Dionigi da Fano. Aggiunte alla Storia del Tarcagnota fino al 1583. in 4. *Ven.* 1598. 2. vol. *Che fanno la terza parte della Storia del Tarcagnota. Questi cinque volumi furono più volte stampati, principalmente da' Giunti di Venezia.*

¶ Cesare Campana, Istorie del Mondo dal 1570. al 1596. 4. *Ven.* 1607. vol. 2. *E questi due volumi vengono da molti uniti al Tarcagnota.*

¶ DIONIGI da Fano, Istorie del Mondo dal suo principio fino al 1606. 4. vol. 2. *Venezia* 1650. *E come un compendio del Tarcagnota.*

¶ Alessandro ZILIOLI, Istorie de' suoi Tempi, e principiano dal 1600. e vanno al 1636. 4. vol. 3. *Ven.* 1642. *E questa è una continuazione della Storia di Dionigi da Fano.*

¶ Majolino BISACCIONI, Continuazione delle Storie de' suoi tempi del Zilioli, e giugnono al 1650. 4. *Ven.* 1643.

¶ Gio: Battista BIRAGO, Sollevazioni di Stato de' nostri tempi, 4. *Venezia* 1643. *E questo volume viene ad essere in ordine la quinta parte delle Storie del Zilioli.*

¶ Girolamo BRUSONI, Guerre d' Italia de' nostri tempi dal 1635. al 1655. 4. *Ven.* 1646. *E questo volume viene ad essere in ordine la sesta parte delle Storie del Zilioli.*

¶ Pietro GAZZOTTI, Istoria delle Guerre d'Europa dal 1643. al 1680. 4. *Ven.* tom. 2. 1681.

¶ Antonio FORESTI, Mappamondo Istorico, 4. *Venezia* 1691. 1707. vol. 11. *Del Padre Foresti non sono che i sei primi volu-*

volumi. *Questi giorni uscì il tomo settimo parte prima, che è il volume duodecimo, che tratta degli Imperatori Cinesi, e poscia è uscita la parte seconda del tomo sesto, che continua la serie degl' Imperatori Ottomani.*

¶ Horatii TURSELLINI Epitome historiarum. *Fu stampato questo celebre compendio moltissime volte, ed in molti luoghi in 12. e fu tradotto anche in Italiano da Lodovico Aurelj, che v' aggiunse pure un supplemento dal 1600. sin dove arrivò l' Autore, al 1634. Bernardo Oldoini, ed altri vi fecero delle giunte, e portarono il ristretto fino al tempo delle nuove edizioni. Dell' ultime, che sianfi fatte, fu quella del 1675.*

¶ Jo: de BUSSIERES Floſculi historiarum, 12. *Lugd. 1651. Venet. 1664.*

I V.

Autori che hanno trattato delle discussioni Cronologiche.

* HIstoire du Calendrier Romain, par BLONDEL. 4. *Paris o 12. la Haye 1684. Si trova in questo libro la maggior parte de' principj della Cronologia assai bene spiegati. L' edizione di Parigi è la più bella, ma non è rara.*

* Dionysii PETAVII Rationarii Temporum pars ultima. *Questa parte del lib. del P. Petavio è corta, ma esattissima.*

* Dionysius PETAVIUS de Doctrina Temporum, fol. *Paris 1628. 2. vol. - Idem fol. Amstelod. 1703. Quest' Opera è d' una immensa, e profonda erudizione. Non s'è per anco fatto libro più dotto sopra la Cronologia.*

GRAVII Epochæ celebriores 4. *Londini 1650.*

Ægidius BUCHERIUS de Cyclo Paschali f. *Antuerp. 1634.*

Roberti BAYLII opus Histo:icum, & Chronologicum fol. *Amstelod. 1662. Questo libro non è troppo esatto, benchè contenga molte buone notizie.*

* Humfridi PRIDEAUX Marmora Oxonienſia ex Arundellianis, Seldenianis, aliisque conflata, fol. *Lond. 1677. Questo libro, ch' è d' una grand' erudizione, serve a giustificare tutta l' antica Cronologia Greca. Diviene raro.*

Samuelis PETITI Eclogæ Chronologicæ 4. *Paris 165.1.*

Hermanni CONRINGII Adversaria Chronologica, 4. *Helmestad. 1650.*

Jo: KEPLERI Eclogę Chronicę ex Epistolis Doct. Virorum, de Temporibus Herodis, Herodiadumque, Baptismi, & Ministerii Christi, Passionis, & Mortis, &c. in 4. *Francof. 1615.*

Pe-

¶ Petri ALLIX Diatriba de Anno, & Menſe natali Chriſti 8. *Londini* 1710. *Libro dottamente ſcritto; ma troppo favorele alle opinioni degli Eretici.*

Gerardi Joan. VOSSII Iſagoge Chronologiæ Sacræ 4. *Hagæcom.* 1693. *Queſto libro ſi trova parimente nella raccolta delle opere del medeſimo Voſſio, come pure un compendio della Storia univerſale, ma che è poco conſiderabile.*

IS. VOSSIUS de Vera ætate Mundi, 4. *Hagæcom.* 1659.

Leo ALLATIUS de menſura Temporum Antiquorum, 8. *Colon.* 1645.

* L' Antiquité des tems retablie, par le P. PEZRON, 4. o 12. *Paris* 1687. *Libro dotto, e bene ſcritto.*

* Defenſe de l' Antiquité des Tems, par le P. PEZRON, 4. *Paris* 1691. *Queſta è l' Apologia dell' opera precedente.*

* L'Antiquité des Tems detruite, par le P. le QUIEN in 12. *Paris* 1693. *Libro eſattiſſimo, e giudizioſiſſimo.*

* - *Idem* Defenſe du Texte Hebreu, 12. *Paris.*

Le P. MARTIANAI, Defenſe du Teſte Hebreu, 12. 2. vol. *Paris* 1689. *Poco eſatto.*

Henrici PHILIPPI Quæſtiones Chronologicæ, 4. *Coloniæ* 1630. *Libro poco ſtimato.*

Guillelm. BEVEREGII Inſtitutiones Chronologicæ, 4. *Londini* 1669.

Henrici DE NORIS Epiſtola Conſularis.

PAGI Diſſertatio Ypatica, de Conſulibus, 4. *Lugd.*

V.

Geografi.

PTOLOMÆI Geographia in Theatro Geographico Petri Bertii, fol. *Amſtelod.* 1618. *Queſta edizione di Tolomeo è la migliore. E divenuta rariſſima.*

¶ *Abbiamo anche Tolomeo volgarizato da* Leonardo Cernoti, *rincontrato, corretto, ed accreſciuto di figure, e comentarj da* Antonio Magini, *e ſtampato in fol. Venezia* 1598. *e prima da* Girolamo Ruſcelli, *che vi aggiunſe eſpoſizioni, e figure, in* 4. *Ven. tom.* 2. 1566. *e* 1599. *L' edizione del Magini è la più ſtimata: e le figure vi ſono intagliate da* Girolamo Porro.

* STRABONIS Geographia ab Iſaaco Caſaubono fol. *Genevæ* 1587. idem fol. *Paris* 1620. o fol. *Amſtelod.* 2. vol. 1707. *Eccellente Geografo. L' ultima edizione è la più bella, accreſciuta di qualche trattato, e meglio ordinata della*

della prima. Ciò non oſtante non laſciano i dotti di pre-ferir ſempre l' edizioni di Geneva, e di Parigi.

¶*Fù tradotto in Italiano da* Alfonſo Bonaccivoli, *è ſtampato in 4. Ven. 1562. vol. 2.*

*STEPHANUS Byſantinus de Urbibus ed. à Thoma de Pinedo, fol. *Amſtelod.* 1678, - *Idem* cum notis Berckelii, & Gronovii, fol. *Amſtelod.* 1688. *Queſt' ultima edizione è la migliore.*

*Lucæ HOLSTENII Notæ in Stephanum Byſantinum de Urbibus, fol. *Amſtelodami* 1684. *Libro curioſiſſimo, e che biſogna unire alla edizione di Stefano Biſantino dell' anno* 1688.

*Geographiæ Veteris Scriptores Græci Minores, 8. *Oxon.* è Theatro Sheldoniano 1698. 3. vol.

**Il dotto Hudſon bibliotecario Bodlejano bà fatto queſta raccolta.*

Pomponius MELA de Situ orbis, cum notis Variorum, *Lugd. Bat.* 12. 1646. Iſaaci VOSSII Obſervationes in Pomponium Melam de Situ orbis 4. *Hagæ* 1958. 1668.

Petri BERTII orbis Terrarum ex mente Pomponii Melæ delineatus, fol. *Paris.*

*. *Ejuſdem* veteris Geographiç Tabulæ fol. *Paris* 1628.

- *Ejuſdem* Theatrum Geographiæ veteris, fol. *Amſtelod.* 1618. *Queſto libro, che è eccellente, contiene Tolomeo, gl' Itinerarj d' Antonino, le Tavole di Peutingero, le Tavole geografiche d'Ortelio. Egli è divenuto rariſſimo. Queſto è quello di cui abbiamo parlato ſotto il nome di Tolomeo.*

†Æthici Coſmographia: Antonini Aug. Itinerarium provinciarum, &c. e Bibl. P. Pithæi cum ſchol. Joſ. Simleri, 12. *Baſil.* 1575.

*Itinerarium Antonini Auguſti, & Burdigalenſe cum Hieron. SURITÆ Commentariis, 8. *Coloniæ* 1600. *Libro rariſſimo, e neceſſarjſſimo per la geografia Antica.*

Abrahami ORTELLI Thearum orbis terrarum, fol. *Antverp.* 1624. *Queſta edizione è molto migliore di quella del* 1592.

- *Ejuſdem* Theſaurus Geographicus, in 4. *Hanoviæ* 1612. - *Idem* in 4. *Antverp.* 1624. *Queſt' ultima edizione è la migliore di tutte. Queſt' è un Dizionario geografico aſſai buono per il tempo, in cui fù fatto, ma dov' è neceſſario correggere molte coſe.*

*Philiphi BRIETII Pararella Geographiæ veteris, & novæ,

4. Pa-

4. Paris 1649. &c. 3.vol. *Opera eccellente, ed esattissima; della quale però non nè abbiamo che una parte, non essendo stato stampato il rimanente.*

Philippi FERRARII Lexicon Geographicum auctius editum à Michaele BAUDRAND. fol. *Paris* 1682. 2. vol. *Questa edizione benchè ripiena di grossi errori, è di gran lunga migliore di quella del* 1670.

*Le Dictionnaire Geographique de M. BAUDRAND. 4. *Amsterd.* 1701. *Questa è la traduzione del libro precedente.*

Le Dictionnaire Geographique de M. BAUDRAND. fol. *Paris* 1706. *Quest' ancora è una traduzione del Latino di Baudrand, differente dalla precedente, e ancora più accresciuta, ma peggiore, e piena d'un maggior numero d' errori.*

Dictionnaire Geographique de Thomas CORNEILLE in f. *Paris* 3. vol. 1709. *Quest' Opera è di Tommaso Cornelio, noto per gran numero delle sue Poesie. Si può dire à sua gloria, che non è stato per anco fatto sopra la Geografia un dizionario così diffuso. E siccome fù spedito al Cornelio un gran numero di memorie dalle principali Città di Francia, così dee presumersi, che quanto egli hà detto, sia più esatto di quanto si trova scritto in altri Autori.*

*Christophori CELLARII Notitia orbis antiqui 4. *Cantabr.* 1703. 2.vol. *Quest' Opera è eccellente per l'intelligenza degli Antichi Scrittori. Non abbiamo in questo genere libro più esatto.*

†*L'edizione di Lipsia, che è stata riveduta dallo stesso Autore, e migliore dell'altra.*

Philippi CLUVERII introductio ad Geographiam, in 12. in 4. o in 24. *Questo ristretto è assai stimato.*

M. SANSON Introduction à la Geographie 12. *Paris* 1689.

*Les Cartes Geographiques du meme, fol. 4. vol. *Queste Carte sono le migliori di tutte. Non vi sono che quelle del Signor di Lisle, che possano starne al paragone.*

Le Monde par M. DUVAL in 12. *Paris* 2.vol. *Autore poco esatto.*

Methode pour apprendre la Geographie, par M. ROBBE 12. 2.vol. *Paris. Questo compendio di Geografia è passabile.*

Geographie Universelle du Sr. DE LA CROIX. *Lyon* 1705. 5.vol. *Libro non buono, e ciò non ostante assai letto.*

Description de Univers par ALAIN MANESSON MALLET 8.5.vol. *Paris* 1683. *Libro molto malamente composto. Non è formato quasi d'altro che d'estrati del Daviti, e simili*

Au-

Autori. Quello che hà di più rimarcabile, sono le figure. Tuttavia è assai caro, e poco comune.

* Geographie nouvelle, Par M. MARTINAU 12. 3. vol. *Amsterd.* 1700. *Questa Geografia è assai buona, ed il miglior ristretto, che siasi à quest' ora stampato.*

*Joan. LUYTS introductio ad Geographiam 4. *Ultrajecti* 1692. *Quest' Autore, che seguita spesso il Sanson, è assai stimato.*

M. AUDIFRET Geographie ancienne, e moderne, & historique 4. *Paris* 1689. 3. vol. o in 12. *Hollande* 3. vol. *Quest' opera benchè buona per un ristretto è troppo diffusa, e troppo breve per un Atlante. Non contiene che una parte dell' Europa.*

Le monde par DIVITI, fol. *Paris* 6. vol. 1660. *Opera poco esatta, male digerita, e assai tediosa.*

Le grand Atlas fol. 12. vol. par Jean BLAEU *Amsterd.* 1667. *Le Carte per la maggior parte sono assai buone, le Spiegazioni passabili, e quest' è la più grand' Opera di Geografia, che siasi à quest' ora veduta. L' opera è ricercata, perche è rara: ed è rara, perche parte dell' edizione, e le figure restarono incenerite. Ma le persone, che intendono, non ne fanno stima maggiore di quella, che si dee. Ve n' hà una edizione Latina in XI. vol. ch' è ricercata.*

*Geographia Nubiensis ex Arab. in Latin. versa. 4. *Paris* 1619.

Joan. Bapt. RICCIOLI Geographia, & Hydrographia reformata fol. *Bonon.* 1661. & *Venet.* 1673. 3. vol.

† Gio: HIBNER Brevi questioni intorno l' antica, e nuova Geographia 12. (*in Tedesco*) *Lipsia* 1714. *Egli è da stupirsi, che nel corso di pochi anni siasi venti tre volte stampato questo libro, e tradotto non solamente in lingua Ollandese, ma eziandio Francese, e Italiana.*

¶ Jo: Lodovico GOTOFREDUS. Archontologia Cosmica, in fol. *Francof.* 1628. parti 3. tomo uno.

Paulus MERULA. Cosmographia generalis, in fol. *Amstel.* 1621. *e in diversi tometti in* 12.

¶ Jo: Baptista NICOLOSIUS. Hercules Siculus, sive studium geographicum, in fol. *Romæ* 1670. 2. vol.

¶ Ravennas ANONYMUS, qui circa Sæculum septimum vixit: De Geographia libri V. cum notis Placidi Porcheron in 8. *Paris.* 1688.

¶ Bernardus VARENIUS. Geographia generalis, in 12. *Amstel.* 1664.

V I.

De' Costumi, degli Usi, delle Religioni.

* JOan. BOEMUS Aubanus, de Moribus, & Ritibus omnium gentium *Genev.* 1591. in 16. *Vi sono ancora dell' altre edizioni di questo libro, che è stimato, ma questa è accresciuta d'alcuni trattati, che non vi sono nelle precedenti.*

*Alexand. SARDI, de Moribus, & Ritibus Gentium lib. III. 12. *Lipsiæ* 1619. *Libro stimato, e poco comune.*

¶ *Ve n'è una edizione di Venezia in* 8. *presso il Ziletto* 1557. *ed è la prima.*

Alexandre ROSS, des Religions du monde, 4.o in 12. *Amsterd. Libro assai curioso, ma infelicemente tradotto, e nella lettura del quale bisogna stare in cervello.*

* Gerard. Joan. VOSSIUS de Theologia Gentili, seu Idololatria fol. *Amstel.* 1668. *Questo libro è d'una profonda erudizione, e non ostante, che egli sia imperfetto, dà tuttavia una grande cognizione di tutte le Religioni del Gentilesimo. Questa edizione, e le seguenti d'Ollanda sono le migliori.*

* VAN DALEN de Oraculis Ethnicorum 4. *Amstelod.* 1700. *Opera piena d'erudizione, e di cose singolari. Questa edizione è la migliore.*

\- *Idem* Idololatria, 4. *Amstelod.* 1696.

Lilii GYRALDI de Diis omnium Gentium. *Nella raccolta delle sue opere.*

Eduard. HERBERT de Religione Gentilium 4. *Amstel.* 1663.

* Joan. Baptista CASALIUS de Ritibus Christianorum, Ægyptiorum, & Romanorum 4. *Roma* 1646. *Libro superficiale, ma assai curioso.*

*Andr. SCHOTTUS de Prisca Religione, & Diis Gentilium, fol. *Antverp.* 1617. *E' questi stampato con li Dialoghi d' Antonio Agostini sù le Medaglie.*

Joan. BARCLAI Icon Animorum. *Stampato separatamente, ovvero con la sua Satira. Egli è utile per conoscere li diversi Caratteri delle Nazioni* ¶. *V'è ancora* 12. 16. *dell' edizione di Parigi.*

Interets, & maximes des Princes, 12. *Cologne* 1667. *Vi sono molti errori in questo libro, benche per altro utile.*

* Joan. BODINUS de Republica, fol. *Colon.* 1603.

\- *Idem* 8. *Francof.* 1622. & 1640.

*Just. LIPSIUS de Republica, 8. *Noriberg.* 1594.

* - *Idem* Politica, 24. *Lugd.* 1650. *E con le sue opere. Vi sono delle cose eccellenti in questo picciolo trattato di Lipsio.*

Hennin-

Henningus ARNISÆUS de Republica, 4. *Francof.* 1615. & *Argent.* 1636. & 1648.

* *Ejuſd.* Doctrina Politica, 12. *Amſtel.* 1643. & 1651.

Trajan. BOCALINI Lapis Lydius Politicus. 12. *Amſtel.* 1640. *Ovvero in Italiano ſotto titolo.* Pietra del Paragone Politico di Trajano Bocalini in 24. 1653. *Libro aſſai iſtruttivo, e ſcritto con molto garbo. Ve ne ſono ancora dell' altre edizioni.*

Joan. Henr. BOECLERI Diſſertationes de Politicis Lipſianis 12. *Argent.* 1642.

Adami CONTZEN S.J. Politicorum Lib. X. fol. *Mogunt.* 1620. *Colon.* 1621. & 1629. *Queſt' è un libro pieno di citationi, e ſcarſo di coſe buone. Li Tedeſchi lo ricercano.*

* Hermanus CONRINGIUS de Prudentia Civili, 4. *Helmæſt.* 1662. *Libro aſſai ſtimato.*

Georg. SCHONBORNERUS de Politicis lib. VII. *Amſtelod.* 1650. *Corto, confuſo, e tedioſo.*

Petrus GREGORIUS Tholoſanus de Republica; fol. *Lugd.* 1609. *Vi ſono delle buone coſe in queſto libro, ma poſſiamo facilmente aſtenerci, come di molti altri.*

* Hugo GROTIUS de Jure belli, & pacis, 8. *Amſtelod.* 1663.

- *Idem* fol. *Franecker.* 1700. 3. vol.

- *Idem* fol. *Francof.* 1696. - *Idem* 8. *Amſtelod.* 1701. *L' edizione di Francf. in fol. del* 1696. *è ottima, e particolarmente ſtimata per alcune note dell' Obrecht, che vi ſi trovano. Quella d' Amſterdam del* 1701. *è aſſai ſtimata, e comoda, eſſendovi le note poſte ſotto il teſto: ma ve ne ſono alcune del Gronovio ingiurioſe all' autorità de' Rè. Quella di Franecker del* 1706. *in* 3. *vol. contiene li comentarj del Vandermeulen: i quali però non ſono ugualmente ſtimati da' Letterati. Noi abbiamo ancora una traduzione Franceſe di queſt' opera del Grozio, ch' è aſſai ſtimata, ma che niente ſi legge.*

¶ *Ottima è l' ultima traduzione in Franceſe fatta dal Barbeirac, e ſtampata in tom.* 2. *in* 4. *Amſterdam con i dottiſſimi commentarj del ſuddetto Barbeirac. In Napoli fu fatta un' edizione latina di queſt' Opera con le note del Gronovio in t.* 2. *in* 4. 1719.

¶. Arnoldus CLAPMARIUS de Arcanis Rerum publicarum cum animadv. Joh. Chriſtfriedi Sagittarii in 4. *Jenæ* 1673. *Queſta è la quinta edizione; il libro è dotto, ma empio.*

VII.

Della Storia Santa dell' antico, e del nuovo Teſtamento.

* LEs Mœurs des Iſraëlites, par M. l'Abbé FLEURY, 12. *Paris. Queſto libro è ſcritto con grand' eſattezza.*

¶ *Fù anche tradotto in Italiano, e ſtampato in* 12. *Venezia*

Ben. ARIAS-MONTANUS de Antiquitatibus Judaicis, 4. *Lug. Bat.* 1603.

* Carol. SIGONIUS de Republica Hebræorum cum Notis Joan. Nicolai 4. *Amſtelod.* 1701. *Queſto libro è eccellente, e queſta è la miglior edizione. Le note del Nicolai ſono ſtimate.*

* Petrus CUNÆUS de Republica Hebræorum, 8. *Lugd. Bat.* 1617. 24. *Lugd. Bat.* 1624. *Idem* cum Notis Joan. Nicolai 4. *Amſt.* 1703. *Queſt' ultima edizione è ottima. Fù tradotto queſto libro in Franceſe, e vi fù aggiunta una peſſima continuazione.*

Cornel. Bonav. BERTRAMUS de Republica Hebræorum, 24. *Lugd. Bat.* 1641. & 1651.

* Joan. Steph. MENOCHIUS de Republica Hebræorum, fol. *Paris* 1648. & 1652. *Queſto libro è eſatto, e ſtimato.*

Herman. CONRINGIUS de Nummis, & Repub. Hebræorum, 4. *Helmæſtad.* 1676.

Conſtantinus L'EMPEREUR de Legibus Hebræorum forenſibus, 4. *Leid.* 1637.

Joach. Lud. REIMERUS, Reſpublica Hebræorum, 12. *Hafniæ* 1657. *& Altemb.* 1671.

Idem. Eccleſia Hebræorum, 4. *Hafniæ.*

Idem. Schola Hebræorum, 8. *Hafniæ.*

Idem. Antiquitates Hebræorum, 4. *Hafniæ.*

Melchior LEIDEKKER de Republica Hebræorum, fol. *Amſtelod.* 1704. & 1709. 2. vol. *Libro poco ſtimato.*

* Joan. SPENCERUS de Legibus Hebræorum, fol. *Cantabr.* 1685. *Opera dotta, benchè ripiena di coſe ſingolari.*

* VVilhel. SCHICKARDI Jus Regium Hebræorum, 4. *Lipſiæ* 1674.

* Joan. SELDENUS de Synedriis Hebræorum, *Amſtelod.* 1679. 2. vol. *Opera d' una prodigioſa erudizione.*

Bern. LAMI Apparatus Biblicus, 8. *Lugd.* 1696. *edizione piena d' errori. Lo ſteſſo libro in Franceſe. Opera aſſai ſuperfiziale.*

* Thomas GODVVINUS de Ritibus Hebræorum; 8. *Ultrajecti* 1690. *Queſta edizione è migliore di quella di Brema, ed è più ampia di quella d'Oxfort del* 1616.

*LEON

* LEON DE MODENE Ceremonies des Juifs avec des Remarques de M. Simon. 12. *Parigi, Lione, oppure in Ollanda Queſto libro è aſſai curioſo tanto pel teſto, che per le note.*

ADRICHOMII Theatrum Terræ Sanctæ, fol. *Colon.* 1590. & 1612. *Libro aſſai eſatto pel tempo, in cui fu ſcritto.*

* Samuelis BOCHARTI Geographia ſacra; ſive Phaleg & Cainan, fol. *Cadomi* 1646. & in 4. *Lipſiæ. Ovvero nella raccolta delle ſue Opere. Queſto libro è d' una profonda Letteratura, e ſommamente neceſſario per la Storia Santa, e Profana.*

Frid. SPANHEMII Introductio ad Geographiam ſacram, Patriarchalem, Iſraeliticam, & Chriſtianam, 4. *Francof.* 1698. *Ovvero nella raccolta delle Opere dello Spanemio in fol.* 3. *vol.*

* Nicolai SANSON Geographia ſacra, fol. *Amſtelod.* 1705. *Queſta edizione, che è belliſſima, è accompagnata dalle note del Clerico. Queſta geografia è altresì ſtampata in fine delle Bibbie in fol. del Vitrè, o in fine delle Bibbie Franceſi, e Latine di Liege in fol.*

Franciſci QUARESMII Elucidatio Terræ Sanctæ, fol. *Antverp.* 1639. 2. vol. *Libro morale ugualmente che Storico.*

* Jo: QUISTORPII Terra Sancta, 4. *Roſtocb.* 1657.

* Jacobi BONFRERII Onomaſticum Urbium, & locorum S. Scripturæ, fol. *Paris* 1631. *Idem* fol. *Amſt.* 1706. *Queſto libro è aſſai buono. Queſt' è un' Opera d'Euſebio Ceſarienſe, al quale il P. Bonfrerio dotto Geſuita, e il Clerico Miniſtro degli Arminiani d' Amſterdam hanno aggiunto delle note.*

¶ *Fù ſimilmente ſtampato in Lucca in 8. nel* 1704. *dal P. Lodovico Marracci con varie giunte. Si vede ancora tra gli opuſcoli aggiunti al Menocchio nell' ultima edizione di Parigi, e di Venezia.*

Chriſtophori HEIDMANNI Palæſtina, 4. *Wolferb.* 1656. & 1665.

* Joh. LIGHTFOOT. Horæ Hebraicæ, & Talmudicæ in Geographiam Terræ Iſrael, 4. *Cantabrigiæ* 1648. *Ovvero nella raccolta delle ſue opere. Queſto trattato contiene delle coſe curioſe, e differenti da quelle degli altri Geografi.*

* De la Situation du Paradis Terreſtre par M. HUET, 12. *Paris. Lo ſteſſo libro v' è in Latino con un Trattato ſopra le Navigazioni di Salomone.*

* Flavii JOSEPHI Antiquitates Hebraicæ gr. & lat. fol. *Genev.* 1611. & 1634. *Idem* gr. & lat. *Lipſiæ* fol. 1691. *Idem* gr.

& lat. ab Eduardo Bernardo *Oxon.* 1687. *Le due edizioni di Geneva ſono aſſai buone. L' Ittigio bà faticato ſù quella di Lipſia, che è eſatta. Egli vi bà poſto delle prefazioni, ed alcune aggiunte. Se n'era cominciata in Inghilterra una, che reſtò imperfetta non avendone noi, che il primo tomo. S' aſpetta con impazienza quella del Borvin il vecchio, o dell' Hudſon.*

* Les antiquitez Judaiques de Joſephe traduites par M. Arnauld d' Andilly, fol. *Paris* 1666. 2. vol. *Idem* 12. *Paris* 1668. *Idem* 12. *Bruxell.* 1676 *Idem* fol. *Amſterd.* 1681. *Con figure. Queſte edizioni ſono le migliori di quelle, che furono fatte di queſta traduzione di Giuſeppe, che ebbe un gran corſo, benchè non ſia da tutti ſtimata, nè totalmente eſatta.*

¶ *Le Antichità, e Guerre de' Giudei furono parimente tradotte in Italiano da Franceſco Baldelli: e l' edizione fatta in 4. Ven. preſſo il Giolito* 1581. *ſi dee preferire alle altre.*

* M. Jacques BASNAGE, Hiſtoire de la Religion des Juifs depuis J. C. juſqu' a preſent pour ſervir de continuation à l' Hiſtoire de Joſeph, in 12. *Rotterdam* 1707. 5. vol. *Libro che toltone ciò che riguarda la noſtra Religione, è ſommamente iſtruttivo, pieno d' una vaſta, ed immenſa erudizione, utiliſſimo per la cognizione de' dogmi, e delle Ceremonie Giudaiche. Fù riſtampato in Francia con' mutazioni, e correzioni, le quali non fanno torto all' edizione d'Ollanda.*

* *Idem.* Antiquitez Judaiques, ou remarques critiques ſur la Republique des Hebreux Tome I. ou quatrieme de la Republique des Hebreux, 8. *Amſterd.* 1713. *Queſt' è un eccellente ſupplemento de' tre libri del Cuneo.*

Joan. Jacob. SCUDT Conpendium Hiſtoriæ Judaicæ, 8. *Francof. ad Mœn.* 1700. *V' è in queſta opera molta erudizione, e confuſione.*

Jacobi SALIANI Annales Eccleſiaſtici veteris Teſtamenti, fol. *Paris* 1641. 6. vol. *Opera di poco uſo, benchè voluminoſa.*

Epitome Annalium SALIANI, fol. *Rothomag.* 1655. & *Lugd.* 1664. *Queſto riſtretto da dotti non è ſtimato.*

Auguſt. TORNIELLI Annales ſacri veteris Teſtamenti, fol. *Antverp.* 1620. 2. vol. & *Francof.* 1611. *Queſto libro è migliore, ma poco più di quello del Saliano.*

Epitome Annalium ſacrorum Veteris Teſtamenti ed. ab Henrico SPONDANO, fol. *Paris. Queſt' è un riſtretto del Torniello.*

Bi-

Bibliotheca Hiſtoriæ ſacræ Veteris Teſtamenti à Chriſt. SCHOTANO, fol. *Franecker* 1662. 2. vol. *Opera aſſai confuſa. Queſt' è un comento ſopra Severo Sulpizio.*

* Chronologia Veteris Teſtamenti ad vulgatam verſionem exacta à Joan. HARDUINO, *juxta exemplar Pariſin.* 1700.

Hiſtoire Sainte de l'Ancien, & du Nouveau Teſtament, par le P. TALON, fol. 2. vol. *Paris* 1655. *Il merito di queſt' Opera non corriſponde alla ſua groſſezza.*

Hiſtoire de l'Ancien Teſtament par M. D' ANDILLY, 4. o in fol. *Paris. Queſto libro è mediocre.*

Hiſtoire de l'Ancien, & du Nouveau Teſtament, avec des figures, fol. *Anvers* 1700. 2. vol. *Le figure di queſto libro ſono belle, la Storia aſſai eſatta: ma ſiccome l'Autore è Proteſtante, così nell'Opera v' ha delle coſe, alle quali non regge la noſtra Religione.*

* M. Jacques BASNAGE, Hiſtoires du Vieux, & du Nouveau Teſtament, repreſentées en tailles douces, deſſinées par Romain de Hogue, in fol. *Amſterdam* 1704. *Idem* in fol. *Amſterdam* 1707. *Queſt' opera, che è guſtoſiſſima, e ſtimatiſſima, è ſtata più volte riſtampata in Olland. ed in Geneva, e ne fu fatta una edizione Fiamminga ſtampata, e riſtampata. Le due edizioni Franceſi da noi ſegnate ſono le migliori, e principalmente quella del* 1707. *molto più ampia delle altre. Li Cattolici non debbono avere difficoltà di leggere queſto libro, che è ſommamente iſtruttivo, fuorche in alcuni luoghi.*

* Hiſtoria Veteris Teſtamenti, ed. a Natali ALEXANDRO, 8. *Paris* 6. vol. o in fol. *Nel corpo della ſua Storia Eccleſiaſtica. Queſte ſono diſſertazioni ſopra le principali difficoltà del vecchio Teſtamento, che il P. Aleſſandro hà raccolte con molta fatica, e applicazione.*

G. C. KIRCHMAJER de Paradiſo, Imperio ante-Diluviano, &c. 8. *Vitteberg.* 1662.

Diſſertatio proluſoria de Diluvii univerſalitate, 12. *Genev.* 1667.

De Tempore Diluvii, ab Ægidio STRAUCHIO, 4. *VVitteb.* 1653.

Hiſtoria Noachica ſcripta a Balthaſar. BEBELIO, *Marburg.* 1666.

Diluvium Noachi univerſale, ed. a Mart. SCHOOK. 12. *Genev.* 1662.

* Athanaſ. KIRCHERI Arca Noe, fol. *Amſt.* 1675.

* *Ejuſdem* Turris Babel. fol. *Amſtelod.* 1679. *Queſte due opere ſono curioſe, e dotte.*

Joan. Buteo de Arca Noe. *Nel corpo de' Critici d' Inghilterra è questo libro è assai buono.*

* M. PELLETIER, Traité sur l' Arché de Noé, 12. *Roven.* 1700. *Questo trattato è curiosissimo.*

Henr. BAUMANN, de Statua Salis, 4. *VVitteb.* 1665. & 1674.

Joan. SAUBERT, de Statua Salis, & Lothi ex Sodoma egressu, 4. *Helmst.* 1674.

David CONSTANS, de Uxore Lothi, de Rubo ardente, & Serpente æneo, *Lausan.* 1693.

Vie de Moyse, 8. o in 12. *Luxembourg. Libro poco ricercato.*

* De vita, & morte Moysis hebr. & latin. cum Notis Gilberti Gaumin. 8. *Paris* 1629. *Questo libro è fatto da un Rabbino, in cui v' è un gran numero di Fantasie Giudaiche.*

Jacob. SCHMALZII de Uxore Moysis Æthiopissa, 4. *Lipsiæ* 1674.

* Historia sacra Patriarcharum a Joan. Henr. HEIDEGGERO, 4. *Amstelod.* 1666. *V' è molta erudizione in questo libro.*

Historia Balaam a Georg. MOEBIO. *Lipsiæ* 1676.

Vita Davidis a Joan. BOSCHIO, 8. *Antverp.* 1608.

Historia Politica de persecutione Davidis a Virg. MALVEZZIO, 12. *Lugd. Bat.* 1660. *Opera da stimarsi poco.*

Vie de David par M. l' Abbé de CHOISI. *Ella è in principio della sua parafrasi de' Salmi di Davidde.*

Idem. Vie de Salamon, 8. *Paris* 1687.

Joan. COGNATUS de Prosperitate, & Exitio Salomonis, 8. *Duaci* 1599. *Autore poco stimato.*

* PINEDA de Rebus gestis Salomonis, fol. *Antverp.* 1620. *Opera stimatissima, ma poco letta, che meriterebbe d' essere letta d'avvantaggio.*

* Concordia Libr. Regum, & Paralipomenon. 4. *Paris* 1691. *Bisogna aver ancora li Capitoli* 54. *e* 55. *del nono libro della Dottrina de' Tempi del P. Petavio.*

Familiæ Regum Judæorum a Rein. REINECCIO. 8. *Lipf.* 1572.

* Essai d'un Commentaire historique sur les Prophetes par le P. PEZRON, 12. *Il metodo di questo libricciuolo è ottimo; sarebbe da desiderarsi, che noi avessimo una Storia Profetica sul disegno di quest' opera.*

* Veritè de l'Histoire de Judith, par se P. Bernard. DE MONTFAUCON, 12. *Paris* 1690. *Quest' opera, come le altre del medesimo Padre, è d'una grand' esattezza.*

Vie de JESUS-CHRIST par M. l'Abbé de S. REAL, 4. o in 12.

Pa-

Paris. Non era queſt'il talento dell'Abate di S. Reale uomo d'amena letteratura, di fare una vita di Gesù Criſto. Ond' ella è poco ricercata.

* Vie de JESU-CHRIST, par le P. MONTREUIL, corrigée par le P. Brignon, 12. *Paris* 2. 04. vol. *Queſta vita è aſſai buona, ed utile, dappoiche il P. Brignon vi bà poſto le mani. E vale quanto tutte le concordie, che ſi ſono volute fare degli Evangeliſti.*

* Concordia Evangel. 12. *Paris* 1660. *Queſt' edizione è ſtim.*

Unitas Evangeliſtarum par le P. AMELOTE, 12. *Paris.*

Harmonia quatuor Evangeliſtarum a Bernardo LAMI 1689. 12. *Paris. Queſta concordia è buona intorno ad alcune coſe particolari.*

Harmonia Evangelica Græco-Latina Joannis CLERICI fol. *Amſtel.* 1699.

Hiſtoire Evangelique par le P. PEZRON, 12. *Paris* 1696. 2. vol. *Queſta concordia è ottima, ed abbraccia aſſai di Storia profana, o forſe ancora più del biſogno per l'intelligenza della vita di Gesù Criſto.*

Franc. GOMARUS de Genealogia Chriſti, 12. *Groning.* 1631. *Ovvero nella raccolta delle ſue opere. Il libro è poca coſa.*

De Myſteriis & annis Chriſti P. Hyacinthi GRAVESON, in 4. Romæ 1721. idē in 4. Rom. 1724. *Opera aſſai dotta, e da anteporſi a quella del Voſſio. La ſeconda edizione è accreſciuta.*

Sylveſtri STEYER Hiſtoria Genealogiæ J. C. fol. *Francof.* 1594.

Eman. THESAURUS de Genealogia Chriſti Salvatoris, fol. *Mediol.* 1661. *Opera d'un merito aſſai mediocre,*

Ger. Joan. VOSSIUS de Genealogia, & annis Chriſti, 4. *Amſtel.* 1643. *Queſt' e poca coſa.*

Hiſtoria Apoſtolica a Jacobo CAPELLO.

* Annales Paulini a Joanne PEARSON, 4. *Lond.* 1687. *Con le ſue altre Opere Poſtume.*

VIII.

Storici Eccleſiaſtici.

* EUSEBII Pamphili Hiſtoria Eccleſiaſtica gr. & lat, ab Henr. Valeſio, fol. *Paris* 1659.

* SOCRATIS, & SOZOMENI Hiſtoria Eccleſiaſtica gr. & lat. ab Henr. Valeſio, fol. *Paris* 1668.

* THEODORETI, & EVAGRII Hiſtoria Eccleſiaſtica, cum excerptis Philoſtorgii, & Theodori lectoris gr. & latin. ab Henr. Valeſio, fol. *Paris* 1673. *Queſt' edizioni degli Sto-*

rici

rici Eccleſiaſtici ſono eſattiſſime pel Teſto. La traduzione n' è fedeliſſima, ed elegantiſſima, e le note piene d'erudizione. Queſte medeſime Storie ſono ſtate riſtampate in Germania, ma l' edizione è di gran lunga inferiore à quella di Parigi. Furono ancora tradotte ottimamente in Franceſe dal Preſidente Couſin, e ſtampate in Parigi in 4. vol. in 4. ovvero in Ollanda in 6. piccioli volumi. Il Teodoreto è rariſſimo non eſſendo ſtato ſtampato che una volta, dove all' incontro vi furono fatte due edizioni d'Euſebio, e di Socrate.

† PHILOSTORGII Eccleſiaſticæ hiſtoriæ a Coſtantino M. ad ſua uſque tempora Libri XII. a Photio in epitomen contracti c. Diſſertat. Jac. COTHOFREDI, 4. *Genev.* 1643.

LACTANTIUS de mortibus Perſecutorum cum variorum notis, 8. *Ultraject.* 1693. *Queſto libro dà gran lume alla Storia Eccleſiaſtica. Le note della maggior parte de' Letterati raccolte in queſt' edizione, ſono curioſe.*

Lucilius Cæcilius, de mortibus Perſecutorum cum notis D. Nicolai NOURRY, 8. *Paris* 1710. *Queſt' è il medeſimo libro di Lattanzio, che il P. Nourry Benedittino hà riveduto ſul manoſcritto, che noi ne abbiamo, e che è nella biblioteca del Colbert. Queſto Religioſo v' hà giunto una lunga diſſertazione per provare, che queſto libro non è di Lattanzio, e va riſchiarando alcuni punti di Storia. Vi ſaranno forſe de' Letterati, che non ſaranno del ſuo parere.*

Marii MERCATORIS opera cum notis Garnerii, fol. *Paris* 1673. *Idem* cum notis Baluzii, 8. *Paris* 1684. *Biſogna avere queſte due edizioni di Mario Mercatore, perche le Note ne ſono differenti. Tutte due ſono buone. Quella del Baluzio è accreſciuta d' alcuni ſquarci.*

* LIBERATI Breviarium hiſtoriæ Neſtorianorum cum Notis Garnerii, 8. *Paris* 1675. *Queſt' opera ſerve molto per la Storia del Neſtorianiſmo.*

* VICTOR VITENSIS de Perſecutione Vandalica, cum Notis Theodor. Ruinart, 8. *Paris* 1699. *Libro eccellente per la Storia dell' Arianiſmo. Il P. Chifflezio n' avea già pubblicata un' edizione aſſai eſatta.*

NICEPHORI Calliſti Hiſtoria Eccleſiaſtica a Langio, & Frontone Ducæo, fol. *Paris* 1630. 2. vol. *Autore poco eſatto, è credulo fuor di miſura. Biſogna non oſtante averlo.*

* Joan. ZONARÆ Hiſtoria Eccleſiaſtica a Carolo du Cange, fol. *Paris* e Typog. Regia 2. vol. 1686. *Queſta è Storia aſſai buona per la età di mezzo.*

¶ *Fù tradotta in Italiano, e ſtampata dal Giolito in 4. 1569.*

* ANASTASII Bibliothecarii Hiſtoria Eccleſiaſtica cum Notis Fabroti, fol. *Paris* e Typog. Regia 1649.

* Acta Martyrum vera, e ſincera cum Notis Theodorici Ruinart. 4. *Paris* 1689. *id.* fol. *Amſt.* 1713. *Queſt' è un' eccellente raccolta di Atti autentici de' Martiri de' quattro primi ſecoli.*

† *L'ultima edizione d'Ollanda è ſtata accreſciuta dall' Autore.*

* Cardinalis BARONII Annales Eccleſiaſtici, fol. 12. volum. *Romæ. Idem* 12. vol. *Antverp.* Plantin. *Idem* 6. vol. *Moguntiæ* 1601. *Id.* 6. vol. *Colon. Agripp. Giuſeppe Scaligero, che s' era più d' una volta vantato, che non ſe gli poteſſe cos' alcuna inſegnare, confeſſa di non aver mai letto il Baronio ſenz' apprendervi qualche coſa di nuovo. Ond' è comune il parere, che non ſiaſi per anco fatta ſopra la Storia Eccleſiaſtica, opera più diffuſa, nè meglio ſtudiata riguardo al tempo, in cui venne alla luce. Le belle edizioni ſono quelle di Roma, e d' Anverſa, ma la più comoda per iſtudiare è quella di Magonza, perchè l' autorità degli antichi Scrittori Eccleſiaſtici vi ſono diſtinte con carattere differente da quello del Teſto del Baronio; e perchè l' impreſſione è fatta à due colonne, il che non è nell' edizioni di Roma, e d' Anverſa. Nulladimeno vi ſono in queſt' opera alcuni errori, che ſono ſtati corretti da molti Autori.*

* Odorici RAYNALDI continuatio Annalium Baronii, in fol. *Romæ* 10. vol. 1646. 1648. &c. *Idem Colon. Agripp.* 1692. 8. vol. *Queſt' opera non è totalmente bene continuata, come quella del Baronio; non laſcia però d' eſſere utiliſſima, perchè è ſtata compoſta sù gli Archivj del Vaticano, e perchè contiene molti opuſcoli Originali. Non ſi ſono per anco ſtampati nella edizione di Colonia i due ultimi tomi, che ſpettano al Concilio di Trento.*

* Odorici RAYNALDI octo priora volumina in epitomen redacta, fol. *Rom.* 1668. *Queſto riſtretto è poco conſiderabile; non ne ceſſa però la voglia di comprarlo à caro prezzo.*

Abrahami BZOVII Annales Eccleſiaſtici poſt Baronium, fol. *Colon. Agripp.* 1616. &c. 9. vol. *Queſt' Autore è poco eſatto: ſcrive più toſto la Storia dell' Ordine di S. Domenico, del qual' egli era, che la Storia della Chieſa.*

* Henrici SPONDANI Epitome annalium Card. Baronii, fol. 2. vol. *Paris.*

* *Idem* Continuatio Annalium Card. Baronii, fol. *Paris* 2. o 3. vol.

3. vol. *La buona edizione delle opere dello Spondano è stata fatta dal Nouẽ in 6. volumi in fol. Dopo questa la migliore è quella della Compagnia de' Libraj di Parigi: e la inferiore è quella di Lione.*

* Antonii PAGI Critica in Annales Baronii, fol. *Genev.* 1705. 4. vol. *Questo libro che serve ad emendare la Cronologia del Baronio, è assai esatto. Il primo tomo, che uscì in Parigi, è stato assai stimato.*

M. de GODEAU, Histoire Ecclesiastique, fol. 3. vol. *Paris, Ovvero in* 12. 6. *vol. Ollanda, e Lione. Questa Storia arriva solo fino al decimo secolo: non è più tanto ricercata dappoichè uscì quella del Fleury.*

* Memoires pour servir à l' Histoire Ecclesiastique par M. de TILLEMONT, 4. *Paris* 15. vol. *S' aspetta la continuazione di quest' Opera, che è d' una vasta erudizione, ma un poco tedioſa. Il Tillemonzio dopo 40. anni di studio, non hà compito che i sei primi secoli. Ve ne saranno ancora due tomi: onde l'opera sarà composta di* 17. *vol.*

† *S' è principiato à ristamparla in* 12. *à Brusselles nel* 1694. 1709. *in* 6. *tomi, oppure in* 18. *piccioli volumi.*

* Histoire Ecclesiastique par M. l'Abbé FLEURY., 4. *Paris* 16. vol. *Quest' opera è composta con molta esattezza. E scritta in una maniera, che edifica, ed instruisce.*

Histoire de l'Eglise par M. l'Abbé de CHOISI, 4. 6. vol. *Paris. Questo libro è scritto alla maniera dell' Abate di Choisi, cioè d' uno stile vivace, ed elegante. Per componerlo non hà avuto bisogno, come lo confessa, che delle memorie del Tillemonzio, e della Storia del P. Alessandro.*

* Natalis ALEXANDRI Dissertationes historico-chronologicæ, & criticæ in historiam Ecclesiasticam, fol. *Paris* 8. vol. o in 8. 36. vol. *Questa Storia del Padre Alessandro può servire assai, perchè è una raccolta di tutte le autorità de' Padri su i punti contrastati della Storia Ecclesiastica. Alcuni Critici non sono sempre del suo parere. L'edizione in fol. è la migliore. Dee credersi, che la ristampa, che si è fatta ultimamente in Parigi, sia più corretta delle antecedenti.*

Antiquitas Ecclesiæ illustrata per Eman. SCHELSTRATEN, in 4. *Anversa, ovvero* in fol. *Roma* 1692. *Questo libro hà il suo buono, e 'l suo cattivo.*

* Traité historique du Chef de S. Jean-Baptiste, 4. *Paris* 1665, *Questo trattato del du Cange è assai curioso, e stimato.*

* Eclaircissemens sur l'histoire des deux premiers siecles de l'Egli-

Egli ſe, par M. FAYDIT. 8. 1695. *V'è molta erudizione in queſto libro, e qualche fantaſia. Queſt' è lo ſtile dell' Autore. Lo ſteſſo Scrittore avea principiata una Critica delle memorie del* Tillemonzio, *ſotto il titolo di* Memoires ſur les Memoires de M. de Tillemont. *Il primo tomo, che era più Comico, che ſerioſo, fù ſuppreſſo: nè ſi vide altra continuazione.*

Vie de S. Jean-Chryſoſtome de M. HERMANT, 4. o in 8. *Paris,* Savreux, o in 8. *Lyon.*

Vie de S. Athanaſe par M. HERMANT, 4. o in 8. 2. vol. *Paris.*

Vie de S. Baſile, & de S. Gregoire de Nazianze par M. HERMANT, 4. 2. vol. *Paris* 1674.

Vie de S. Ambroiſe par M. HERMANT, 4. *Paris* 1678. *Tutte queſte Vite compoſte dall' Hermant contengono la Storia Eccleſiaſtica di quel tempo. Sono però ſcritte con uno ſtile troppo diffuſo: e le coſe non ne ſono abbaſtanza dilucidate.*

Vita S. Auguſtini a Monachis Benedictinis. *Nell'ultimo volume delle opere di S. Agoſtino dell'ultima edizione.*

Joannis CABASSUTII Notitia Eccleſiaſtica, fol. *Lugduni* 1690. *Queſto libro può ſervire d' introduzione alla Storia della Chieſa, benche non ſia troppo eſatto. L'indice di queſta edizione è ſcorrettiſſimo.*

La ROCQUE Memoires de l'Egliſe, 4. *Paris* 1690. *libro poco conſiderabile.*

* Auberti MIRÆI Chronicon Eccleſiaſticum à Chriſto nato, 4. *Antverp.* 1608. *Queſt' opera contiene una parte della Cronica d' Euſebio, e quella di Sigeberto, e d' Anſelmo Gemblacenſe. Queſta edizione è aſſai ſtimata.*

¶ Serie degl'Imperadori per ſervire di maggior lume all' iſtoria Eccleſiaſtica di Matteo EGIZIO fol. *Nap.* 1715. *Queſto titolo non fa fare una giuſta idea dell' opera. Ella è dotta ed accurata, e di molto uſo per gli ſtudioſi della Stor. Eccleſiaſtic.*

IX.

Storia Eccleſiaſtica ſcritta da' Proteſtanti: E perciò da non leggerſi che con cautela.

* HIſtoria Eccleſiaſtica congeſta per MAGDEBURGENSES, & alios, fol. *Baſil.* 13. vol. 1562. *Idem* fol. *Baſil.* 1624. 3. vol. *Gli Centuriatori hanno delle coſe buone fra molte, che ſono cattive. Queſt' opera non è troppo ricercata. La miglior edizione diceſi eſſer quella del* 1562. *ma quella del* 1624. *non laſcia di eſſere buona.*

Iſiaci

Iſaaci CASAUBONI Exercitationes in Baronium fol. *Londini* 1614. *Idem* 4. *Francof.* 1615. *Queſto libro bà incontrato poco. Nè meno da Proteſtanti viene ſtimato.*

† Jo:Henr.OTTII Examinis perpetui in Annales Baronii Centuriæ III. 4. *Tig.* 1676.

Richardi MONTACUTII Analecta Eccleſiaſticarum Exercitationum, fol. *Londini* 1622.

Idem. Apparatus ad origines Eccleſiaſticas, fol. *Ox.* 1635.

Idem. Vita JESU-CHRISTI ſive Originum Eccleſ. Pars poſterior, fol. *Lond.* 1640. *Queſte tre opere di Ricardo Montacutio non ſono aſſai ſtimate. Egli le bà fatte per continuare il Caſaubono.*

Joan. Henrici HOTTINGERI Hiſtoria Eccleſiaſtica Novi Teſtamenti, 8. *Hanoviæ* 1655. 8. vol.

LE SUEUR Hiſtoire de l'Egliſe, & de l'Empire, 4. *Genev.* 8. vol. o in 8. 8. vol. *Queſta Storia è aſſai ſtimata da alcuni.*

Samuel BASNAGE de Rebus Eccleſiaſticis contra Baronium, 4. *Ultrajecti* 1692. *Queſto libro non bà ſtima maggiore di quello del Caſaubono, del qual egli è come la continuazione.*

Idem. Annales Eccleſiaſt. fol. *Roterd.* 1705. 3. vol. *Queſto libro che non è nè migliore, nè più ſtimato dell'antecedente, non abbraccia che i cinque primi ſecoli della Chieſa.*

François BOURGOIN; hiſtoire Eccleſiaſtique, in fol. *Geneve* 1653. & 1665. 2. vol. *Queſta Storia non è molto ricercata.*

Jacques BASNAGE hiſtoire de l'Egliſe, in fol. 2. vol. *Rotterdam* 1699. *Libro aſſai ſtimato da i Proteſtanti, e ricercato parimente da molti Cattolici, benchè pericoloſo a coloro, che non ſono aſſai bene iſtrutti de' dogmi, e della dottrina della Chieſa.*

† *Convien quì far giuſtizia all' Autore, che ſi è criticato da ſe medeſimo, avendo corretto nelle ſue* Antichità Giudaiche *alcuni paſſi degli* Annali *ſpettanti a' Rè Caldei, ed Aſſirj, ne' quali confeſſa d' eſſerſi ingannato.*

† Thomæ ITTIGII Hiſtoriæ Eccleſiaſticæ primi a C. N. Sæculi Selecta Capita, 4. *Lipſ.* 1709.

† *Idem.* Hiſtoriæ Eccleſ. ſecundi a C. N. Sæculi ſelecta Capita, 4. *ibid.* 1711. *L' Autore è ſtimatiſſimo anche tra Cattolici. E' d'uopo oſſervare, non aver egli pubblicato il ſecondo tomo, ma averlo pubblicato il Ludovici ſuo genero, che bà parimente dato alla luce la di lui* Hiſtoria Concilii Nicæni, 4. *Lipſ.* 1712. *e alcun' altre ſue opere.*

† Fri-

† Friderici SPANHEMII Introductio ad Chronologiam, & Hiſtoriam ſacram, ac præcipue Chriſtianam ad tempora proxima reformationi, cum neceſſariis caſtigationibus Cæſ. Baronii, 4. *Lugd. Bat.* 1683. *Ovvero nella raccolta delle opere dello Spanemio, in fol. 3. vol.*

† Chriſt. KORTHOLTI Hiſtoria Eccleſiaſtica Novi Teſt. a C. N. uſque ad Sæc. XVII. 4. *Hamb.* 1708.

† Jo: HENICHII Hiſtoria Eccleſiaſtica, & Civilis, 4. *Rintbel.* 1669. *Non abbraccia che i quattro primi Secoli.*

† Jo: FECHTII Hiſtoriæ Eccleſiaſticæ Sæculi XVI. Supplementum, 4. *Durl.* 1684. *Queſt' è una raccolta di lettere di molti Theologi del Secolo XVI.*

† Jo: Vvolffgangi JÆGERI Hiſtoria Eccleſiaſtica Sæculi XVII. cum paralleliſmo profanæ, tom. 2. fol. *Hamb.* 1709.

† Frid. SPANHEMII Summa Hiſtoriæ Eccl. a C. N. ad Sæc. XVI. 8. *Lugd. Bat.* 1689.

† Jo: Andr. SCHMIDII Compendium Hiſtoriæ Eccleſiaſticæ, 8. *Helmſt.* 1701.

† Adami RECHENBERGII Summarium Hiſtoriæ Eccleſiaſticæ, 12. *Lipſ.* 1699.

X.

Storia dell' Ereſie.

* THomas ITTIGIUS de Hæreſiarchis primorum ſæculorum, in 4. *Lipſiæ* 1690. *Autore eſatto, e giudizioſo, ma pericoloſo.*

Alphonſus à CASTRO de Hæreſibus Liber. in fol. *Paris* 1560. *Idem* in fol. *Paris* 1578. *Queſt' ultima è la migliore.*

GUIDO Perpinianus de Hæreſibus, in fol. *Paris.* 1528.

Bernardi LUTZENBURGI Catalogus Hæreticorum omnium in 4. *Paris* 1524. *Queſte tre ultime opere non ſono delle più eſatte, ò delle più ſtimate.*

Gabriel PRATEOLUS Elenchus Hæreticorum omnium, in fol. *Coloniæ* 1599. *Idem* in 4. *Coloniæ* 1605. *libro aſſai raro, e ricercato. Non ſo la cagione, poiche non è troppo eſatto, e ſi gloria di moltiplicare ſtranamente l'Ereſie.*

Iconica, & hiſtorica Deſcriptio præcipuorum Hæreſiarcharum, in fol. *Arnhæmii* 1609.

Theodor. PETREII Catalogus Hæreticorum, in 4. *Coloniæ.* 1628. *Queſto libro è poco ſtimato, e da poco ſtimarſi. S'aſpetta con grand'impazienza la Storia generale di tutte l'Ereſie, alla quale da gran tempo travaglia Jacopo Baſnage.*

Con-

Conrad. SCHLUSSELBURGII Catalogus Hæreticorum, in 8. *Francofurti* 1597. 7. vol.

¶ *E' libro di controversia più che di Storia.*

Alexandre ROSS les Religions du monde, in 4. *Amsterd.* 1668. *Libro curioso, ma non sempre esatto, e da leggersi con cautela.*

Georgii HORNII Historia Ecclesiastica, in 12 *Lugd. Batav.* 1671. *Questo libro è curiosissimo per quello riguarda l' Eresie degli ultimi secoli.*

* Michael SIRICII Pravitates Simonis Magi, seu disquisitio historica de ejus Hæresi, in 4. *Giessæ* 1664.

† MAIMBOURG Histoire de l' Heresie des Iconoclastes, 12. *Paris* 1683.

* Le P. DOUCIN Histoire de l'Origenisme, 12. *Paris* 1700. *Quest'è un libro stimato d' un dotto Gesuita.*

* PETRI Siruli, Historia Hæresis Manichæorum, in 4. *Ingolstad.* 1604. *Raro.*

Joan. Henr. HORBII Historia Origeniana, in 4. *Francofurti* 1670.

* Christoph. SANDII Nucleus Historiæ Ecclesiasticæ, seu historia Arrianorum, & Socinianorum, in 4. *Coloniæ* 1676. *Quest' Autore, che era Sociniano, pretende di provare in questo libro una successione de' Sociniani, o degli Ariani da i primi secoli fino a' nostri giorni.*

* Henr. NORIS, Historia Pelagiana, in fol. *Patav.* 1676. *Idem* in fol. *Lovan.* 1702. *Quest' ultima edizione è la migliore, e accresciuta di molti trattati, che nelle altre non vi sono. Ve n' è pure un' edizione in Germania fatta sull'esemplare di Padova.*

Gerar. Joan. VOSSII Historia Pelagiana, in 4. *Amstelodami* 1655. *Poco considerabile.*

* Le P. DOUCIN Histoire du Nestorianisme, in 4. *Paris* 1697. *Idem Rott.* 1698. *Libro stimatissimo, e ottimamente composto.*

Theod. ALTHUSII Historia Hæresis Eutychianæ, in 4. *Lipsiæ* 1659.

* Franciſci COMBEFIS Historia Monothelitarum, in fol. *Paris* 1648.

* Joan. B. TAMAGNINI Historia Monothelitarum, in 8. *Paris* 1678. *Questo libro è ben fatto, e buono, benche comune.*

† Franc. DE ROYE Historia Vitæ, Hæresis, & Pœnitentiæ

tiæ Berengarii, in 4. *Andegavi* 1656.

* Jacobi USSERII Hiſtoria Gotheſcalchi, & Hæreſis Prædeſtinatianæ, in 4. *Dublinii* 1639.

* CELLOT Hiſtoria Gotheſchalci, in fol. *Paris* 1655. *Vi ſono ſquarci eccellenti in queſt' opera.*

Gilberti MAUGUIN Hiſtoria Controverſiæ Gotheſchalcanæ, in 4. *Paris* 1650. 2. vol.

Joach. HESTERBERGI Hiſtoria Eccleſiæ Valdenſium, in 4. *Argentinæ* 1668.

Hiſtoria Perſecutionum Eccleſiæ Bohemicæ ab an. 894. ad an. 1632. in 12. *Lugdun. Batav.* 1647.

PETRI Vallis-Sarnenſis Hiſtoria Albigenſium, & Sacri belli anno 1209. in 8. *Trecis* 1615.

Jean CHASSANION Hiſtoire des Albigeois tirée de deux vieux Manuſcrits, in 8. *Genev.* 1595.

Jean Paul PERRIN Hiſtoire des Albigeois in 8. *Genev.* 1618. *Idem:* Hiſtojre des Vaudois, in 8. *Genev.* 1619.

Le P. BENOIST; Hiſtoire des Albigeois, & des Vaudois, in 12. *Parjs* 1691. 2. vol.

* Jean. Bapt. LANGLOIS Hiſtoire des Croiſades contre les Albigeois, in 12. *Paris* 1703.

Pierre GILLES Hiſtoire des Egliſes Reformées des Vallées de Piemont, in 4. *Genev.* 1656.

Jean LEGER Hiſtoire des Egliſes des Vallées de Piemont, in fol. *Leyde* 1669.

Andreæ VvENGERSCII Libri IV. Slavoniæ Reformatæ, continentes Hiſtoriam Eccleſiarum Slavonicarum, Polon. Boh. Lithuan. Ruſſ. Pruſſ. Morav. &c. 4. *Amſt.* 1679.

Zachariæ THEOBALDI Chronologica Bohemicæ Eccleſiæ adumbratio, in 4. *Vvitteberg.* 1611.

Joach. CAMERARII Hiſtorica narratio de Fratrum Orthodoxorum Eccleſiis in Bohemia, Moravia, & Poloniæ, cum aliis ad Vvaldenſium, Huſſitarum, & aliorum hiſtoriam ſpectantibus, in 8. *Heidelberg.* 1605.

Hiſtoire de la Perſecution de Vallées de Piemont en 1686. in 12. *Rotterdam* 1688.

P. BOYER. Abregé de l'Hiſt. des Vaudois, in 12. *La Haye* 1691.

* M. BOSSUET Eveque de Maux, Hiſtoire des Variations des Egliſes Proteſtantes, in 4. *Paris* 1688. 2. vol. *Idem* in 12. *Paris* 1690. 4. vol. *Libro eccellente, e capace da ſe ſolo di convertire i Proteſtanti.* Jacopo Baſnage *non bà mancato di riſpondervi. Il libro di Monſignor di Meux contie-*

ne la Storia de' Valdesi, de' Fraticelli di Boemia, di Lutero, e di Calvino. L'edizione in 12. di Parigi e la più esatta. Fù ristampato più volte in Ollanda.

M. Jacques BASNAGE; Histoire de la Religion des Eglises Reformées, pour servir de reponse à l'histoire des Variations de M. l'Evéque de Meaux, in 12. *Roterdam* 1690. 2. volum. *Quest'opera è ristampata nel secondo tomo della Storia Ecclesiastica del Basnage.*

Joan. COCHLÆI Historia Hussitarum, in fol. *Moguntiæ* 1649. *Opera rara.*

Joannis HUS, & Hieronymi Pragensis historia, & Monumenta, in fol. *Norimberg.* 1558. 2. vol. *Si ristampò quest' opera a Lipsia, che era divenuta rarissima.*

Zacharias THEOBALDUS de Vita, & Doctrina Joannis Hussi, in fol. *Francofurt.* 1621.

* Le P. MAIMBOURG Histoire du Lutheranisme, in 4. *Paris* 1680. *Idem*, in 12. *Paris* 1681. 2. vol.

Ludovici à SECKENDORF Historia Lutheranismi, & Reformationis adversus Maimburgium, in fol. *Francofurt.* 1692. 2. vol.

Historica Relatio de ortu, & Progressu Hæresum in Germania, in 4. *Ingolst.* 1654.

David CHYTREUS Histoire de la Confession d' Augspourg, in 4. *Anvers* 1582.

Georgii CÆLESTINI Historia Comitiorum Augustæ celebratorum an. 1530. in fol. *Francofurt.* 1597. 2. vol.

Histoire des Anabaptistes, in 12. *Par.* 1695. *Amsterd.* 1700.

Arnoldi MESHOVII Historia Anabaptistica, in 4. *Colon.* 1617.

Joan. Henr. OTTII Annales Anabaptistici, in 4. *Basileæ* 1672.

Conrad. HERESBACHII Historia Anabaptistica, ab an. 1534. accedit Lambert. HORTENSII Tumultus Anabaptistici, in 8. *Amstelod.* 1637.

Joan. CRISPINI Actiones, & Monumenta Martyrum a Wicleffo, ad an. 1560. in 4. *Genevæ* 1560. *Libro raro, ma cattivo.*

Histoire des Martyrs, in fol. *Genevæ* 1582. *Vi sono delle altre edizioni ancora di questo libro, dove si vede ciò che s' è fatto contro i Luterani, e Calvinisti, siccome contra Wicleso, ed altri eretici.*

Simon FONTAINES Histoire Ecclesiastique de notre temps, ou des troubles arrivez dans le XVI. siecle en matiere de Religion, 8. *Paris* 1558.

Jean LE FRERE: Uraye & entiere Histoire des troubles advenus

venus de notre temps pour le fait de la Religion, in 8. *Paris* 1575.

Hiſtoire des Egliſes reformées au Royaume de France depuis 1521. juſque en 1563. in 8. *Antuer.* 1580. 3. vol. *Queſto libro attribuito a Teodoro Beza, non è comune.*

¶ Le P. MAIMBOURG Hiſtoire du Calviniſme, in 4. *Paris* 1682. *Idem* in 12. *Paris* 1682. 2. vol.

* P. BAYLE: Critique generale de l'Hiſtoire du Calviniſme de M. Maimbourg, in 12. *Villefranche* 1684. 2. vol. 3. Edizione. *Queſt'è la migliore.*

Idem. Nouvelles lettres de l'Auteur de la Critique du Calviniſme, in 12. *Villefranche* 1675. 2. vol. *Queſta Critica è ſcritta con molto ingegno, e con una gentil' erudizione. Si può dire che queſta Critica non hà ſervito poco per far ben conoſcere il merito del P. Maimburgo.*

* SOULIER Hiſtoire du Calviniſme, in 4. *Paris* 1686. *Queſta Storia è buona, e ben fondata.*

* *Idem.* Hiſtoire des Edits de Pacification, in 8. *Paris* 1682. *Queſto libro è ſtimato, e aſſai curioſo.*

Idem. Explication de l'Edit de Nantes, in 8. *Paris* 1685.

Florimond de REMOND Hiſtoire de la Naiſſance, & progrés de l'Hereſie, in 4. *Roven.* 1623. 2. vol. *Queſta edizione è la migliore. Queſto libro, che è del P. Richeome Geſuita, non è ſpregevole. Vi ſono molte ricerche.*

* Jacques LE FEVRE Recueil de tout ce qui s'eſt fait pour, & contre les Proteſtans de France, in 4. *Paris* 1686. *Queſt' è una raccolta d' editti, e di dichiarazioni del Re.*

M. BENOIT Hiſtoire de l'edit de Nantes juſques à ſa Revocation, in 4. *Delft*, 1695. 5. vol. *Queſto libro è ſcritto con molta acerbità, e poca fedeltà. Gli Proteſtanti ſteſſi ſe ne lamentano. Onde non ebbe grande ſpaccio.*

Le P. THOMASSIN: Traité des Edits, & des autres moyens pour maintenir l'unité de l'Egliſe Catholique in 4. *Paris* nella ſtamperia Reale, 1704. 3. vol. *Si vuol far paſſare queſto libro per una riſpoſta a quello del Benedetti.*

Tableau naif des Perſecution qu' on a faites en France ceux de la Religion Reformeé, in 12. *Cologne* 1684.

Etat des Reformez en France, in 8. *La Haye* 1686. 2. vol.

Jeanne DE JUSSIE le Levain du Calviniſme, ou commencement de l' Hereſie de Geneve, in 8. *Chambery* 1611. *Il medeſimo riveduto dall' Abate S. Reale in* 12. *Paris* 1682. *ſotto titolo di* Relation de l'Apoſtaſie de Geneve.

Abregé de la Vie de M. Claude, in 12. *Amſterdam* 1687.

Vita, & Doctrina Davidis Georgii Hollandi hæreſiarchæ, in 8. *Antverp.* 1560.

Joan. Conr. DANNHAVVERI Colluvies Quackerianorum, ſeu hiſtoria Quackeriano, in 4. *Argentor.* 1665.

Hiſtoire abregée de la naiſſance, & du progres du Koüakeriſme, in 12. *Cologne* 1692.

Gerar. CROESII hiſtoria Quackeriana, in 8. *Amſtelod.* 1695.

BRUEIS hiſtoire du Fanatiſme de notre tẽps, in 12. *Par.* 1692.

* Vie d'Antoinette de Bourignon, in 8. *Amſterdam* 1683. 2. vol. *Queſta vita è piena di molte fantaſie, e d'una Storia ſtravagante per tutti i verſi.*

Trois Lettres contenant l'hiſtoire de Molinos, & des Quietiſtes, in 12. *Cologne* 1688. *Queſte lettere ſono del Dottore Burnet, al preſente Veſcovo Eretico di Salisburi, Uomo aſſai mordace, e che bà credito maggiore, che vero ſapere.*

† Hiſtoire Generale du Janſeniſme par Monſ. l'Abbé, 8. *Amſterd.* 1700. 3. vol. *Potrete confrontarla con l'* Hiſtoire des cinq Propoſition de Janſenius. *Il Mas credeſi l'Autore.*

Jean COLERUS Vie de Spinoſa, in 12. *La Haye* 1706. *Queſta vita dello Spinoſa è ſcritta con moderazione. L'Autore vi confuta lo Spinoſa in un diſcorſo aggiunto à queſta vita.*

Vita Fauſti Socini Senenſis deſcripta ab Equite Polono, in 4. 1639.

Chriſtophori SANDII Bibliotheca Antitrinitariorum, in 8. *Freiſtadii* 1684. *Libro curioſo, e pieno di grandi ricerche: ma empio.*

Stanislai LUBIENICII hiſtoria reformationis Polonicæ, in 8. *Freiſtadii* 1685. *Egli è per ordinario unito alla Biblioteca degli Antitrinitarij del Sandio.*

¶ *Molte delle accennate Storie ſono ſcritte da Autori Eretici, e però o da non leggerſi, o da leggerſi con gran cautela.*

X I.

Storia Eremitica, e Monaſtica.

* HEriberti ROSVVEIDI vitæ Patrum, ſeu hiſtoria Eremitica, in fol. *Antverp.* 1615. & 1628. *Queſte ſono le vite degli antichi Padri de' Diſerti. Queſta raccolta, che è curioſa, è divenuta rara. Gli ſquarci, che vi ſi trovano, ſono aſſai buoni.*

M. ARNAUD d'Andilli; Les vies des SS. Peres des deſerts, in 4. *Paris* 1647. 2. vol. *Idem* in 8. *Paris* 1668. 3. vol. *L'edi-*

zio-

zione in ottavo è la più ſtimata. Queſt' è una traduzione d' alcuni ſquarci, che ſono nella raccolta del Roſweido. Queſt' è un libro di pietà più che di Storia. Ma la traduzione non è ſempre fedele. Vi reſta qualche volta ſfigurato l' Originale.

* Lovis BULTEAU: Abregé de l'hiſtoire monaſtique d' Orient, in 8. *Paris* 1680. *Queſto libro è ſtimatiſſimo, ed eſattiſſimo.*

Benedictus GONONUS: Vitæ Patrum Occidentalium, in fol. *Lugduni* 1625. *Queſt' è una raccolta ſimile à quella del Roſweido.*

M. de VILLEFORE: Abregé des Vies des Peres des deſerts d' Orient, in 12. *Paris* 1707. 2. vol.

Idem. Abregé des Vies des Peres des deſerts d' Occident, in 12. *Paris* 1708. 2. vol. *Queſte due opere ſono ottimamente ſcritte: ma ſi leggono più toſto come libri di pietà, che di Storia.*

* Ant. Dandini ALTESERRÆ Origines Monaſticæ, in 4. *Paris* 1674.

CRECELLI Collectanea de Origine Monaſticorum Ordinum, in 4. *Francofurti* 1614.

* Rud. HOSPINIANUS de origine, & progreſſu Monachatus, in fol. *Tiguri* 1588. *Benchè queſto libro ſia d'un Proteſtante, contiene delle coſe curioſe: ma biſogna leggerlo con cautela.*

* Silveſtro MARULLI: *Storia Sagra di tutte le Religioni del Mondo*, in fol. *Meſſina* 1613.

Proſper. STELLARTII Annales Monaſtici, in 4. *Duaci* 1627. *Libro poco eſatto, e poco ſtimato.*

* Auberti MIRÆI Origines Monaſticæ, in 8. *Coloniæ* 1620. *Queſt' operetta come tutte l'altre del Mireo è aſſai ſtimata.*

Galp. BRUSCHII Chronologia Monaſteriorum Germaniæ, in fol. *Ingolſtad.* 1551. *Queſto libro era buono pel tempo, in cui comparve: per altro ve ne ſono de' più eſatti.*

Jacobi MIDDENDORPII Hiſtoria Monaſtica, in 8. *Coloniæ* 1603.

* Nebridii à MUNDELHEIM antiquarium Monaſticum, in fol. *Viennæ* 1650. *Libro ſtimato, e raro.*

* Brevis notitia Italiæ, Hiſpaniæ, Galliæ, Originumque Monaſticarum ex actis Sanctorum Bollandi, in 8. *Antverp.* 1658. *Queſt' opera è aſſai ricercata.*

† Jean MABILLON Traité des Etudes Monaſtiques, 8. *Paris* 1691. *Libro curioſiſſimo. Fu tradotto in Latino* in 8. *Venezia* 1705.

Lodis BULTEAU : Abregé de l'hiſtoire de l' Ordre de Saint Benoiſt. in 4. *Paris* 1648. 2.vol. *Queſto libro che è buono, non ebbe tutto quel corſo, che avrebbe potuto avere.*

* Jo: MABILLONII Annales Ordinis S. Benedicti, in fol. *Paris* 1700. 5. vol. *Per far conoſcere l'eſattezza di queſt' opera baſta'l dire, che è del P. Mabillon. La morte di queſto dotto, e ſanto Religioſo, e del P. D. Teodorico Ruinart impedirà, che noi non abbiamo la continuazione di queſt' opera.*

* D.Lucas D'ACHERI, & Jo: MABILLON Acta Sanctorum Ordinis Sancti Benedicti in fol. *Paris* 1669. &c. 9.vol. *Il P. D. Teodorico Ruinart bà faticato sù gli ultimi due volumi. Le Prefazioni poſte à queſto libro ſono tanti compiuti Trattati ſulli punti di Storia, o di diſciplina, de' quali vi ſi tratta. Baſtano queſte due opere per ſapere l' antica Storia dell' Ordine di S. Benedetto.*

Arnoldi VvION Lignum vitæ de Initiis Ordinis S. Benedicti. in 4. *Venetiis* 1595. 2. vol. *Miſerabile, e cattivo libro.*

Gabriel. BUCELINI Aquila Imperii Benedictina, in 4. *Viennæ* 1651.

Idem. Menologium Benedictinum, in fol. *Viennæ* 1655.

Idem. Annales Benedictini, in fol. *Viennæ* 1656. *Le opere del Bucelino non ſono approvate da tutti i dotti per eſſere poco eſatte.*

Antonii YEPES Chronicon Generale Ordinis S. Benedicti, in fol. *Coloniæ* 1645. & 1651. 2.vol. *Il medeſimo libro fu fatto alla prima in lingua Spagnuola, e contiene ſette volumi in foglio: ma al dì d' oggi è poco ricercato.*

Caroli STENGELII Monaſteriologia S. Benedicti, in fol. *Auguſtæ Vindelicorum* 1619. & 1648.

Defenſio Abbatiæ Imperialis S. Maximi Treviris, in fol. *Treviris* 1638.

Henr. MELBOMII Chronicon Monaſterii Riddagshuſani Ord. S. Benedict. in 4. *Helmæſtad.* 1605.

Idem. Chronicon Monaſterii Bergenſis ad Albim propè Magdeburgum, 4. *Helmæſtad.* 1666. *Id.* ad Sim. Fiid. Vvolfhardt Abb. continuatum a Sim. Frid. HAHNIO, fol. *Franc.* 1708.

† Diploma fundationis Bergenſis ad Albim Cœnobii, recenſuit; & adnotationibus hiſtoricis res ævi præſertim antiquioris complectentibus illuſtravit Simon Frid. HAHNIUS. 4. *Magdeb.* 1710.

Chri-

Chriſtophor. HARTMANNI Annales Eremi Deiparæ Matris Monaſterii in HELVETIA, in fol. *Friburgi* 1612.

Brevis Hiſtoria Eremitorii Montis S. Petri juxta Salisburgum in 4. *Salisburgi* 1661.

* Johan. TRITHEMII Chronicon Hirſaugienſe, in fol. *Sancti Galli* 1691. *Queſta Cronica, la quale non era prima ſtampata, è curioſiſſima.*

* Origines Murenſis Monaſterii in Helvetiis ordin. S. Bened. in 4. *Spirembergii* 1618. *Queſto libro, che è rariſſimo, contiene molti Diplomi aſsai curioſi.*

Clementis REINERI Apoſtolatus Benedictinorum in Anglia, in fol. *Antverp.* 1626.

* Rog. DODSVVORTH, & Gul. DUGDALE Monaſticum Anglicanum, ſive origines Monaſteriorum Angliæ præcipuè S. Benedicti, in fol. *Londini* 1655. 3. vol. *Idem* in fol. *Londini* 1673. 3. vol. *Queſto libro non è comune, e ſerve per la Storia Monaſtica, come pure per la Storia Eccleſiaſtica d' Inghilterra.*

* LEONIS Oſtienſis, & PETRI DIACONI Chronicon Monaſterii Caſſinenſis Ord. S. Benedicti, in fol. *Paris* 1668.

Bullarium Caſſinenſe, in fol. *Venetiis* 1650. 2. vol.

Secundi LANCELOTTI Hiſtoria Olivetana, ſeu Congregationis Monachorum Benedictinorum Sanctæ Mariæ Montis Oliveti, in 4. *Venetiis* 1623.

D. Placidi PUCCINELLI, Origo, & progreſſus hiſtoricus de Illuſtribus Abbatiæ Florentinæ viris, in 4. *Mediolani* 1645.

Jac. CAVACII Hiſtoria Cœnobii D. Juſtinæ Patavinæ, in 4. *Venetiis* 1606.

* Auberti MIRÆI Origines Cœnobiorum S. Benedicti in Belgio, in 8. *Antverp.* 1608.

* *Idem*. Chronicon Benedictinum, in 8. *Coloniæ* 1614. *Il Mireo era eſatto pel tempo in cui ſcriveva.*

GAUFRIDI GROSSI Vita B. Bernardi fundatoris, & primi Abbatis SS. Trinitatis de Tironio Ordinis S. Benedicti, in 4. *Paris* 1649.

Jac. DU BREUL Supplementum Antiquitatum urbis Pariſiacæ, quoad SS. Germani a Pratis, & Mauri Foſſatenſis Cœnobia, 4. *Paris* 1614.

* Dom FILIBIEN: Hiſtoire de l' Abbaye Royale de S. Denis, in fol. 1706 *Queſta Storia ſcritta con ſenno contiene molte ricerche. Ella fece ſvanire quella del P. Doublet ſtampata in* 4. *nel* 1625.

Vincentii BARALIS Chronologia Sanctorum, & aliorum virorum Illuſtrium, & Abbatum Inſulæ Lerinenſis, in 4. *Lugduni* 1613.

* Matth. MARRIER, & Andr. QUERCETANUS (Andrea Ducheſne) Bibliotheca Cluniacenſis, in fol. *Paris* 1614. *Libro raro, e che contiene ſquarci eccellenti, che ſpettano alla Storia de' Benedittini.*

* Matth. MARRIER Hiſtoria Monaſterii Regalis S. Martini à Campis. in 4. *Paris* 1636.

* Martiniana, ſeu Privilegia S. Martini à Campis, in 8. *Paris* 1606.

Bullarium Cluniacenſe, in fol. *Lugduni* 1680.

Laur. le PELLETIER Epitome rerum ſcitu digniſſimarum Monaſterii S. Nicolai Andegavenſis, in 4. *Andegavi* 1635.

D. Michel GERMAIN Hiſtoire de l' Abbaïe Royale de Notre Dame de Soiſſons avec les Preuves, 4. *Paris* 1675. *Queſta Storia è ſtimata.*

Petrus ROVERIUS S. J. Reomaus, ſeu Hiſtoria Monaſterii S. Joannis Reomaenſis in tractu Lingonenſi, in 4. *Paris* 1637.

Cl. LE LABOUREUR Les Mazures de l'Abbaïe Royale de l'Isle-Barbe lés Lyons, ou l'Hiſtoire de cette Abbaïe juſqu' à preſent, avec le catalogue de ſes Abbez tant Reguliers que Seculiers, 4. *Lyons* Tom. I. 1665. & in 4. *Paris* Tom. II. 1683. 2. vol. *Queſt'opera, che è curioſiſſima, non è comune.*

Le P. CHIFFLET Jeſ. Hiſtoire de l'Abbaïe Royale, & de la ville de Tournus, in 4. *Djion* 1664.

Sebaſtien ROVILLARD: Li Huns en Sang Ters, ou Diſcours de l'Antiquité, Privileges, &c. du Monaſtere de Li Huns, vulgairement Li Hons, en Sang Ters, in 4. *Paris* 1627.

* Joannis LAUNOII Inquiſitio in cartam Immunitatis S. Germani a Pratis, in 8. *Paris* 1657.

* *Idem.* Aſſertio inquiſitionis in cartam immunitatis S. Germani à Pratis, in 8. *Paris* 1658.

¶ *Idem.* Examen du Privilege de S. Germain des Prez, in 4. *Paris* 1672.

* *Idem.* Inquiſitio in Privilegium S. Medardi Sveſſionenſis, in 8. *Paris* 1657.

* *Idem.* Aſſertio inquiſitionis in Privilegium S. Medardi Sveſſionenſis ord. S. Bened. in 4. *Paris* 1661.

* *Item.* Inquiſitio in cartam fundationis, & Privilegia Monaſterii Vindocinenſis, in 8. *Paris* 1661.

Joan. à BOSCO Floriacenſis vetus Bibliotheca Benedictina; ſive opuſcula varia de Origine, e ſtatu Ordinis S. Benedicti, in 8. *Lugduni* 1605. *Queſto libro s'è alle volte venduto caro, ma fuor di ragione, poichè le coſe, che contiene, non ſono aſſai importanti.*

Nicolai HABERTI Epitome Chronicorum Monaſterii B. Mariæ Muſomenſis Ordinis S. Benedicti in Diœceſi Rhemenſi, in 8. *Carolopoli* 1625.

Franciſc. MOSCHUS Cœnobiarca Ogniacenſis, ſive antiſtitum Ogniacenſium Catalogus, & elogia, in 8. *Duaci* 1595.

Prudentio de SANDOVAL Las fondaciones de los Monaſterios del Orden de S. Benito, que los Reyes de Eſpanna fundaron, y de los Santos, y claros Varones deſta Religion deſde el anno 540. haſta el de 714. in fol. *Madrid* 1601.

Benedictina Luſitana, in fol. *Coimbræ* 1644.

CISTERCIENSE.

*Auberti MIRÆI Chronicon Ciſtercienſe, in 8. *Coloniæ* 1613.

Barnabe de MONTALVO Chronica del Orden de Ciſter, e inſtituto de San Bernardo, in fol. *Madrid* 1602.

* Gaſparis JONGELINI Notitia Abbatiarum Ordinis Ciſtercienſis per totum orbem, in fol. *Coloniæ* 1640.

* *Idem*. Origines, & progreſſus Ordinis Ciſtercienſis, & Ordinum Equeſtrium de Calatrava, & Alcantara, in fol. *Coloniæ* 1641.

Idem. Purpura Divi Bernardi, id eſt, ſummi Pontifices, & Cardinales ordinis S. Bernardi, in fol. *Coloniæ* 1644.

* Angeli MANRIQUE Annales Ciſtercienſes, in fol. *Lugduni* 1642. 4. vol. *Queſto libro è ſtimato, benchè non ſia compoſto con quella eſattezza, che ſi ricerca al dì d'oggi in queſta ſorta d' opere.*

* Chryſoſtomi HENRIQUEZ Faſciculus Sanctorum Ordinis Ciſtercienſis, in fol. *Bruxell.* 1624.

Idem. Menologium Ciſtercienſe, in fol. *Antverp.* 1630.

Idem. Lilia Ciſtercii, in fol. *Duaci* 1634.

† *Idem*. Phœnix reſuſcitatus. *Lov.* 1632. *in due libri: il primo de' quali abbraccia gli antichi Scrittori Ingleſi di queſt'Ordine; e il ſecondo gli Spagnuoli moderni.*

* Caroli de VISCH Bibliotheca ſcriptorum Ordinis Ciſtercienſis, in 4. *Coloniæ* 1656.

L'Ancien Gouvernement de Citeaux, in 8. *Paris* 1674.

* Le P. LE MAIN Hiſtoire de Citeaux, in 12. *Paris* 1696. 9. vol. *Queſto libro è ſcritto dilicatamente, e con eſattezza.*

Il P. le Nain Religioso della Trappa era Fratello del Tillemonzio.

M. LE MAISTRE Vie de S. Bernard premier Abbé de Clairvaux. in 4. *Paris* 1648. *Idem* in 8. *Paris* 1649. *Questo libro si stimato per lo passato non si sostiene che per la fama dell' Autore; poichè nel masſiccio non è lavorato con esattezza.*

* M. DE VILLEFORE Vie de S. Bernard. in 4. *Paris* 1704. *Questo libro è scritto con giudizio, e con senno.*

* P. Franc. CHIFFLETII S. Bernardi Genus Illustre, in 4. *Divione* 1660.

Ant. MULDRAC Compendiosum Abbatiæ Longipontis Sveſſionensis Chronicon, in 8. *Paris* 1652.

* M. FELIBIEN: Descriptio de l' Abbaye de la Trappe, in 12. *Paris* 1671.

* Relation de la mort de quelches Religieux de l' Abbaye de la Trappe, in 12. *Paris* 1688. &c. 4. vol.

* M. MARSOLIER Vie d'Armand Jean le Bouteiller de Rancé, Abbé de la Trappe, in 4. & in 12. *Paris* 1703. 2. vol. *Questo libro è ottimamente scritto, e più fedelmente, che la vita del medesimo Abate scritta dal Meaupeou.*

* MOROTII Cistercium reflorescens, in fol. *Augustæ Taurinor.* 1690.

Cl. CHALEMOT Series Sanctorum, ac Beatorum, illustriumque Virorum Ordinis Cistercienſis. 4. *Paris* 1666.

† Augustini SARTORII Cistercium bis tertium, seu Historia elogialis, in qua Ordinis Cistercienſis A. 1698. sexies sæcularis primordia, inerementa, gesta, cœnobiorum series, personæ sanctitate, doctrina, &c. illustres nova methodo illustrantur, fol. *Vetero-Pragæ* 1700.

ORDINE DI S. BASILIO.

* Alonso CRAVEL Antiquedad de la Religion, y Regla de San Basilio Magno, in 4. *Madrid* 1645.

* Gregorio BITIO Relazione del Principio, e stato continuato della sacra Religione de' Frati di San Basilio de gli Armeni in Italia, in 4. *Paviæ* 1640.

* Pauli Æmilii SANCTORII Historia Monasterii Carbonenſis Ordin. S. Basilii, in 8. *Coloniæ* 1601. *Idem* in 8. *Romæ* 1601.

ORDINE DI S. GIROLAMO.

* Joseph. de SIGUENCA La Vida de San Geronino, e la primiera parte de la Orden de S. Geronimo in 4. *Madrid.* 1595.

* *Idem* La segonda, e tercera Parte della Historia de la Orden

de

de S. Geronimo, in fol. *Madrid* 1600. & 1605. 2. vol.

* Chronica de Orden dos Heremitas de San Geronimo, in fol. *Lisboa* 1642. 3. vol.

ORDINE PREMOSTRATENSE.

* Auberti MIRÆI Chronicon Premonſtratenſe, in 8. *Coloniæ* 1613.

* Maur. DU PRE Annales Breves Ordinis Præmonſtratenſis, in 8. *Ambiani* 1646.

* Joan. Chryſoſtom. VANDEN STEERRE Natales Sanctorum Ordinis Præmonſtratenſis, in 4. *Antverpiæ* 1625.

* *Idem*. Vita Sancti Norberti, in 4. *Antverp.* 1624.

* Le P. HUGO: Vie de S. Norbet Fondateur de l' Ordre de Premontrè, in 4. *Luxembourg.* 1704. *Queſta Storia è eſatta, e ſtimata.*

Jo: le PAIGE Bibliotheca Præmonſtratenſis Ordinis, in fol. *Paris* 1633. *Libro comune, e poco ſtimato.*

* Joan. de LAUNOY Inquiſitio in Privilegia Præmonſtratenſis Ordinis, in 8. *Paris* 1658.

* MIDOSSUS de antiquo Rigore communitatis Norbertinæ, in 4. *Muſſiponte* 1632.

ORDINE CAMALDOLENSE.

* Andr. MUGNOTII Eremi Camaldulenſis Deſcriptio, in 4. *Romæ* 1570,

* AUGUSTINI Florentini Hiſtoriarum Camaldulenſium Libri III. & Vita Ambroſii Camaldulenſis, in 4. *Florentiæ* 1575.

* *Idem*. Hiſtoriæ Camaldulenſium pars poſterior, in 4. *Venetiis* 1579.

* Thomæ de MINIS Catalogus Sanctorum, & Virorum illuſtrium Ordin. Camaldulenſis, in 4. *Florentiæ* 1606.

La Storia dell' Ordine Camaldoleſe, in 8. *Venetiis* 1590.

* Archangeli HASTIVILLII Romualdina, ſeu Ermetica Camaldulenſis Ordinis Hiſtoria, in 8. *Paris* 1631.

Hiſtoria Ordinis Camaldulenſis, in 8. *Patav.* 1587.

* Venantii SIMII Catalogus Sanctorum, & Illuſtrium Congreg. Vallis-umbroſæ Camaldulenſium, in 4. *Romæ* 1693.

† Notizie Iſtoriche di S. Romualdo, e ſuoi Camaldoleſi in fol. *Napoli* 1715. *Libro di buone notizie, e di molti abbagli. Biſogna leggere la Vita dell' Autore ſcritta dal P. Pauli.*

ORDINE DI FRONTEBRARDO.

BALDRICH Eveque de Dol: Chronique de l' Ordre de Fontevrauld in 4.

* Ho-

* Honorat NIQUET Hiſtoire de l' Ordre de Fontevrauld, 4. *Paris*. 1642.

Idem. Apologia Ordinis Fontis-Ebraldi, in 8. *Paris* 1641.

* COSNIER Vita Roberti de Arbriſſellis, in 4. *Flexiæ* 1641.

* Joan. De la MAINFERME Clypeus Ordinis Fontis-Ebraldi, in 8. *Salmurii* 1684. 1688. & 1692. 3. vol.

B. Roberti ARBRESSELLENSIS, Ordinis Fontebraldenſis conditoris, vita, tranſitus, elogia, miracula, in 8. *Rotbomagi*. 1668.

* Le P. de SORIS Diſſertation Apologetique pour Robert d' Arbriſſelles addreſſée à M. Bayle, in 12. *Anvers* 1701.

ORDINE DE' CERTOSINI.

* Auberti MIRÆI Origines Carthuſianorum, in 8. *Col.* 1609.

* Statuta antiqua Ordinis Carthuſianorum, *edizione antica. Libro rariſſimo, che li Certoſini ſopprimono, quanto poſſono*.

* Annales Carthuſianorum cum eorum Conſtitutionibus, in fol. *Coreriæ Carthuſianorum* 1687. *Queſto libro è ſtato ſtampato alla gran Certoſa*.

* Car. Joſ. MOROCII Theatrum Ordinis Carthuſienſis, fol. *Taur.* 1681. *Ci dà nella quarta parte un* Athenæum ſcriptorum Ord. Carthuſ.

* Petri DORLANDI Chronicon Carthuſienſe in 8. *Col.* 1608.

Jacques CORBIN Hiſtoire ſacrée de l'Ordre des Chartreux, in 4. *Paris* 1653. *Queſto libro è poco conſiderabile*.

Ludovici TURRIANI Generales omnes Ordinis Carthuſiani, *Coloniæ* 1597.

* Joach. ALFAURÆ Origines omnium Domorum Ordinis Carthuſiani, in 8. *Valentiæ* 1670.

* Petrus SUTORIUS De Vita Carthuſianorum, in 8. *Coloniæ* 1625. *Si trova in fine di queſto libro un Trattato del Boſtio, degli Uomini Illuſtri dell'Ordine de' Certoſini*.

* Andreæ du SAUSSAY Epiſtola de cauſa Converſionis Sancti Brunonis, in 8. *Paris* 1646.

* Joan. LAUNOJUS De vera cauſa ſeceſſionis S. Brunonis, in 8. *Paris* 1656. & 1672.

* Arnoldi RAYSSII Origines Carthuſianorum Belgii, in 4. *Duaci* 1632. *Queſto libro è buono, e vi ſi trovano i Diplomi di molte fondazioni*.

* Theodori PETREII Bibliotheca Carthuſiana, in 8. *Coloniæ* 1609.

TRINITARII, E DELLA MERCEDE.

* BARONIS Annales Ordinis SS. Trinitatis Redemptionis Captivorum, in fol. *Romæ*.

* Diego

* DIEGO de la Madre de Dios: Chronica de los Deſcalios de la Santiſſ. Trinidad redentoren de Cattivos, in fol. *Madrid.* 1652. 2. vol.

* Bernardi de VERGAS Chronica ſacri, & militaris Ordinis B. Mariæ de Mercede redemptionis Captivorum, in fol. *Panormi* 1619.

* Alonzo REMON Hiſtoria General de la Orden de nueſtra Sennora de Mercede, in fol. *Madrid* 1618. 2. vol.

* Felippe de GUIMERAN Breve Hiſtoria de la Orden de la Mercede, in 4. *Valentiæ* 1591.

* Marco SALMERON Recuerdos hiſtoricos y politicos de los ſervicios que los Generalen y Varones Illuſtres de la Religion de la Mercede han hecho à los Reyes de Eſpanna, in fol. *Valentiæ* 1646.

Hiſtoire de Notre-Dame de la Mercy, in 12. *Paris* 1691.

AGOSTINIANI.

* Giovan. MARQUEZ: Origine delli Frati Eremitani dell'a Ord. di S. Agoſtino, in fol. *Tortona* 1620.

* Auguſtinus LUBIN Orbis Auguſtinianus, in 4. *Paris* 1659.

Pedro DEL CAMPO Hiſtoria general de los Ermitanos de la Orden de S. Auguſtin, in fol. *en Barcelona* 1640.

* Nicolai CRUSENII Monaſticon Auguſtinianum, in quo omnium ordinum S. Auguſtini ſeries explicatur, in fol. *Monachii* 1623.

Philip. ELESSII Encomiaſticum Auguſtinianum, in fol. *Brux.* 1654.

† *L' amore, che l'Eliſſio portava a quei del ſuo Ordine, lo fece cadere in molti errori, come lo confeſſa il* Labbe *nella ſua* Bibl. *p.* 178.

* Joſephi PAMPHILI Chronica Ordinis Eremitarum S. Auguſtini, in 4. *Paris* 1581.

* Cornel. CURTII Elogia Virorum Illuſtrium ex Ordine Eremitarum S. Auguſtini, in 4. *Antverp.* 1639.

* Thomæ de Herrera Alphabetum Auguſtianum, in quo præclara Eremitici Ordinis germina virorumque, & fœminarum domicilia recenſentur, in fol. *Madriti* 1644. 2. vol.

Jacob BRUILI Hiſtoria Peruana Ordinis Eremitarum Sancti Auguſtini, in fol. *Antverp.* 1652.

* Thomæ GRATIANI Anaſtaſis Auguſtiniana, in qua ſcriptores Ordinis Eremitarum S. Auguſtini, in 8. *Antv.* 1613.

* Chriſtiani LUPI Tractatus de Origine Eremitarum, Clericorum, & Sanctimonialium Ord. S. Aug. in 8. *Duaci* 1651.

Le

Le P. Pierre de S. HELENE Abregé de Hiſtoire des Auguſtins Déchauſſez, in 12 *Roven.* 1672.

CARMELITANI.

Siccome i Carmelitani fanno arrivare la loro Storia ſino a' tempi de' Profeti, così ella ſembra e la più curioſa, e la più ſingolare. N' hanno eſſi date delle prove nella concluſione, che hanno difeſa nell' anno 1683. in Beziers.

* Joan. Bat. LEZANA Annales Ordinis Carmelitani, in fol. *Roma* 4. vol. *Autore credulo fuor di modo, e poco eſatto.*

* DANIELIS à Virgine Maria Speculum Carmelitanum, ſive Hiſtoria Eliani Ordinis, in fol. *Antverp.* 1680. 4. vol. *Queſta è una raccolta degli Storici Carmelitani, dove vi ſono molte coſe ſtraordinarie.*

Marc. Anton. ALEGRE de Caſanate Paradiſus Carmelitici Decoris, in fol. *Lugduni* 1639. *Queſto libro è ſtato cenſurato dalla Facoltà di Teologia di Parigi.*

*La Succeſſion du Saint Prophete Elie, in fol. *Paris* 1662. *Queſt' è uno de' libri, che abbia coſe più particolari intorno all' antichità de' Carmelitani; ed in ciò è curioſo.*

Emanuel ROMAN elucidationes varias de Antiquedad y Ecritores Illuſtres de la Orden del Monte Carmelo, in 4. *Madrid* 1618.

Diego de CORIA Maldonata: Chronica y antiquedad del Orden de la Madre de Dios del Monte Carmelo, in fol. *Cordova* 1598.

PHILIPPI à Sanctiſſ. Trinitate Hiſtoria Carmelitani Ordinis ab Elia Propheta Inſtituti, in 8. *Lugduni* 1656.

Giovanni Maria PENSA Teatro degli Uomini più Illuſtri della famiglia Carmelitana di Mantova, in 4. *Mantov.* 1618.

* Petrii LUCII Bibliotheca Carmelitana, in 4. *Florentiæ* 1593.

† *Queſti non è, che* Jo: TRITHEMII de viris illuſtribus Ordinis Carmelitarum libellus cum notis Petri LUCII. *Queſto trattato attribuito al Tritemio ſi trova ancora inſerito nel quarto Tomo delle opere di* Jo: B. Mantuanus *Antv.* 1576. *Ma il* Dorſcheo in Syll. Sem. Miſcell. p. 100. *ed altri credono, che il Tritemio non ſia l' Autore.*

* Danielis PAPEBROCHII Reſponſio ad Sebaſtianum à Sancto Paulo pro Hiſtoria Carmelitarum ab ipſo in actis Sanctorum relata, in 4. *Antverp.* 1697. &c. 3. vol. *Il* P. *Papebrochio avendo parlato con giudizio, e con ſenno dell' antichità de' Carmelitani, queſti Monachi gli ſcriſſero contro, e lo fecero condannare dalla Inquiſizione di Spagna: onde*

fu

fu costretto a fare un' Apologia, che non è favorevole a' Carmelitani.

¶ P. Conradi JANINGHI Epistola ad P. Sebastianum à S. Paulo *Antverpiæ* 1693. *Questa pure è a favore del* Papebrochio.

*Historia Generalis Fratrum Carmelitarum Discalceatorum, in fol. *Romæ* 1668.

* Francesco di SANTA MARIA Chroniche de' Patri Carmelitani Scalzi, in fol. *in Genova* 1654.

Francesco di SANTA MARIA Reformata de los Descalcos del nostra Sennora, del Carmen della primitiva observantia, in fol. *Madrid* 1644. 2. vol. *Questo libro è lo stesso, che l'antecedente: Quello in Spagnuolo, e questo in Italiano.*

Annales des Carmes Deschaussez, in fol. *Paris* 1655. 2. vol. *Questo libro non è troppo in istima.*

MARILLAC de l'institution de l'Ordre des Carmelites, in 8. *Paris* 1622.

FRANCESCANI.

* Lucæ VVADINGI Annales Ordinis Minorum, in fol. *Lugduni* 1635. &c. 8. vol. quorum ultimus Romæ 1650. prodiit. *Quest' opera, che è assai diffusa, è tutto ciò, che v' bà di migliore per la Storia dell' ordine di S. Francesco. I Diplomi, che servono di prove alla Storia, sono in fine di ciascun tomo. Non bà però potuto contenersi l' Autore di secondare alcune favole, che corrono nel suo Ordine. L'ottavo tomo è un esatto Catalogo degli Scrittori dell'ordine di S. Francesco, e perciò si trova naturalmente separato da' sette primi volumi.*

† *Fù riveduto, e accresciuto dal dotto* Francesco Aroldo.

* Franc. HAROLDI Epitome Annalium VVadingi, in fol. *Romæ*. 2. vol.

* Joannis MICHAELIS Chronologia Historico-legalis Ordinis Minorum S. Francisci usque ad annum 1612. in fol. *Neapoli* 1650.

* HORATIO DIOLA, e Bartolomeo CIMARELLI, Croniche dell' Ordine de' Frati Minori, in 4. *in Venetia* 1617. &c. 5. vol.

* Les Chroniques des Freres Mineurs, in 4. *Paris* 1623. 4. volumi. *Quest' è la traduzione del libro antecedente: Queste Chroniche sono piene di tante puerilità, che io conobbi de' Letterati, che per divertire lo spirito con qualche lettura Romanzesca, non leggevano altro libro.*

Le P. Sylvestre CASTET Le Annales des Freres Mineurs tirées

rées de Luc VVadinghe in 4. *Toulouſe* 1680. 4. vol. *Queſto libro è un poco migliore, e più ſenſato dell' antecedente. Comincia a farſi raro. Ma non è troppo grande la diſgrazia.*

*Arturi à MONATSERIO Martyrologium Franciſcanorum in fol. *Paris.* 1653.

* Petrus RADULPHUS Hiſtoria Seraphicæ Religionis, in fol. *Venetiis* 1586.

* Franciſcus GONZAGA de Origine Seraphicæ Religionis Franciſcanæ, in fol. *Romæ* 1587.

* Bartholom. DE PISIS Liber conformitatum vitæ Franciſci cum vita Jeſu Chriſti, in fol. *Mediolani* 1513. *Idem* correctus & illuſtratus à Jeremia Bucchio, in fol. *Bonon.* 1590. *Idem ibid.* 1620. *Nell' edizioni del* 1590. *e* 1620. *ſono ſtate troncate molte coſe. L'edizione del* 1513. *che è la migliore, è rara all'ultimo ſegno.*

* Henric. SEDULII Apologia adverſus Alcoranum Franciſcanorum, pro libro Conformitatum. in 4. *Antverp.* 1607.

* Petr. de ALVA & ASTORGA Naturæ Prodigium, gratiæ portentum, hoc eſt, S. Franciſci vitæ acta ad Chriſti vitam, e mortem regulata, in fol. *Matriti* 1651.

* Henr. SEDULIUS Hiſtoria Seraphica, vita S. Franciſci, illuſtriumque perſonarum, in fol. *Antverp.* 1613.

MARTIN de San Joſeph la Hiſtoria de las Vidas y milagros del Beato Pedro de Alcantara, y de los Religioſos inſignes en la Religion del Serafico San Franceſco, in fol. *Arcuala* 1644. 2. vol.

* Gulielmi ESTII Hiſtoria Martyrum Gorcomienſium, majori numero Fratrum Minorum, qui pro fide Catholica à perduellibus interfecti ſunt an. 1572. in 8. *Duaci* 1603.

Chronographica Deſcriptio Provinciarum, & Conventuum omnium Ordinum Capuccinorum, in fol. longo. *Auguſtæ Taurinorum* 1634.

*Marcellinus DE PISIS Annales Capuccinorum, in fol. *Lugduni* 1676. 3. vol.

ORDINE DI S. DOMENICO.

* Thomas MALVENDA Annales Sacri Ordinis Prædicatorum, in fol. *Neapoli* 1627.

* Fernando DE CASTILLO, e Juan LOPEZ; Hiſtoria General del Santo Domingo, y de ſu Orden de Predicatores, in folio. *Valladolid* 1612. 1615. 1621. & 1622. 5. vol. *Lo ſteſſo libro è ſtato tradotto in Italiano, e ſtampato in due volumi in foglio in Firenze nel* 1645.

An-

Antonii SENENSIS Chronicon Ordinis Prædicatorum, in 8. *Paris* 1583.

* Leander ALBERTUS de Viris Illuſtribus ordinis Prædicatorum, in fol. *Bononiæ* 1517.

† *Queſt' Autore ſarebbe ſtimabile, ſe qualche volta non ſi foſſe attenuto alle viſioni di Annio da Viterbo, ſuo confratello.*

* Michaele PIO delle Vite de gli huomini Illuſtri di S. Domenico; in fol in *Pavia* 1613.

* Giovanni MICHAELE Progenie di San Domenico in Italia, con le vite di tutti gli huomini Illuſtri per Bontà, dignità, e dottrina dell' ordine ſudetto, in foglio. *Bologna.* 1615. 3. vol.

* Ambroſ. ALTAMURA Bibliotheca Dominicana uſque ad anno 1606. in fol. *Romæ* 1692.

Vincent. Maria FONTANA Syllabus Magiſtrorum Sacri Palatii Apoſtolici, in 4. *Romæ* 1663.

Antoine MALLET Hiſtoire des hommes Illuſtres du grand Couvent des Freres Precheurs de Paris in 8. *Paris* 1634. & 1645. 2. vol.

Hyacinti CHOQUETII Hiſtoria Sanctorum Illuſtrium Prædicatorum in Belgio in 8. *Duaci* 1618.

Andr. ROVETTA de Brixia, Bibliotheca Chronologica Illuſtrium Virorum Provinciæ Lombardiæ Ordin. Prædicatorum, in fol. *Bononiæ* 1692.

† Ambroſii GOZZÆI Catalogus virorum ex familia Prædicatorum litteris inſignium. 8. *Ven.* 1605.

M I N I M I.

* Franciſci LANONII Chronicon generale ordinis Minorum in fol. *Paris* 1635.

* Lovis d'ATTICHI Hiſtoire generale de l' Ordre des Minimes, in 4. *Paris* 1624.

TRISTAN Cronica de los Minimos, in 4. *en Barcelona* 1618.

Luc de MONTOYA Cronica de la Orden de los Minimos, in fol. *Madrid* 1619.

Hilarion DE COSTE: Le Portrait en petit dé S. François de Paule, Inſtiteur, & Fondateur de l'Ordre des Minimes in 4. Paris 1655.

Franciſc. GIRY Diſſertatio Chronologica de Anno Natali, & ætate S. Franciſci de Paula, in 8. *Paris* 1680.

ALRTI ORDINI.

* Aimari FALCONIS Antonianæ Hiſtoriæ Compendium, in fol. *Lugduni* 1534.

* Paolo MORIGI Hiſtoria de gli uomini Illuſtri che furono Geſuati in 4. *Venezia* 1604.

* Benedetto LEONI L'origine e fondatione dell' Ordine de' Crociferi in 4. *Venezia* 1599.

* Archangeli GIANI Annales Ordinis FF. Servorum B. Mariæ Virginis ab ejus inſtitutione an. 1233. ad ann. 1433. in fol. *Florentiæ* 1618.

* Joan. LEVESQVE Annales Ordinis Grandimontenſis in 8. *Trecis* 1662.

* GIRARD La Vie de S. Jean de Dieu Inſtituteur des Religieux de la Charité, in 4. *Paris* 1691.

* Lovis BEURRIER Hiſtoire du Monaſtere des Celeſtins de Paris, in 4. *Paris* 1634.

* Auguſtinus TORTURA de Vita Hieronymi Æmiliani Congregationis Somaſchæ fundatoris, in 8. *Mediolani* 1620

Vie de S. Gaetan de Thiene Inſtituteur des Theatins, in 12. *Paris* 1698.

XII.

Canonici, Chierici ſecolari, e altre Congregazioni.

* GAbrielis PENNOTI Hiſtoria totius Ordinis Clericorum, in fol. *Romæ* 1624. & *Coloniæ* 1630.

* Joſeph DE SILOS Hiſtoria Clericorum Regularium, in fol. *Romæ* 1650. & 1655. 2. vol.

Giovanni Battiſta TUFFO Iſtoria della Religione de' Padri Chierici Regolari, in fol. *Roma* 1609.

* Auberti MIRÆI Codex Regularum, & Conſtitutionum clericalium, in fol. *Antverpiæ* 1638.

* *Idem.* De Congregationibus Clericorum, in 8. *Coloniæ* 1632.

* *Idem.* De Collegiis Canonicorum, in 8. *Coloniæ* 1615.

* Carolus à MANSFELDT de Canonicorum origine, & vita, in 8. *Coloniæ* 1625.

* Chronicon Monaſterii Reicherſpergenſis in Bajoaria ante annos 400. congeſtum, cum Diplomatibus variis Roman. Pontificum, ex MS. codice editum à Chriſtoph. Gevvoldo 4. *Monachi* 1611.

Joſ. MOZZAGRUGNI Narratio Rerum geſtarum Canonicorum Regularium, in 4. *Venetiis* 1622.

* Diſ-

* Diſquiſitiones Hiſtoricæ de Canonicorum Ordine, in 4. *Paris* 1697.

* Celſi ROSINI Sacri Ordinis Canonicorum Regularium Salvatoris Lateranenſis duodecim Reformatorum Venerabiles memoriæ, in 4. *Cæſenæ* 1652.

* *Idem.* Lyceum Lateranenſe Scriptorum clericorum Canonicorum S. Salvatoris Lateranenſis, in fol. *Cæſenæ* 1652. 2. volum.

Joan. Bapt. SIGNIUS De ordine, & ſtatu Canonico, in 4. *Bononiæ* 1600.

Joan. TRULLUS de Ordine Canonicorum Regularium, *Cæſaraugustæ* 1571. & *Bononiæ* 1605.

Jacobi Philippi THOMASINI Annales Canonicorum ſæcularium S. Georgii in Alga, in 4. *Utini* 1642.

* Hiſtoire des Chanoines, ou Recherches Hiſtoriques de l'Ordre canonique, in 12. *Paris* 1699.

* Coſmæ LEUZI Annales Religiolorum Clericorum miniſtrantium infirmis, in fol. *Neapoli* 1641.

Sanctio CICATELLI Vita del Padre Camillo de Lellis Fondatore de' Chierici Regolari Miniſtri degl' Infermi in 4. *Viterbo* 1612. *Lo ſteſſo libro fù tradotto in Latino dal P. Halloix Geſuita.*

* Claude DU MOLINET Reflexiones hiſtoriques ſur les Antiquitez des Chanoines, tant ſeculiers que Reguliers, in 4. *Paris* 1674.

* La Vie du P. Faure, Reformateur des Chanoines Reguliers de la Congregation de France, in 4. *Paris.*

* Antonii GALLONII vita B Philippi Nerii Fundatoris Congregationis Oratorii in 4. *Romæ* 1600.

* HABERT DE CERISY Vie du Cardinal de Berulle, in 4. *Paris* 1646.

Vie du P. de Gondren de la Congregation de l'Oratoire, in 4. *Paris* 1643. & in 8. *Paris* 1657.

* Le P. MORIN Des défauts du Gouvernement de l'Oratoire in 8. 1653. *Queſto libro, che è rariſſimo, non fà onore a' Padri dell' Oratorio.*

* Le P. DU MAS Vie de Cæſar de Bus Fondateur de la Doctrine Chretienne, in 4. *Paris* 1703.

* LOUIS ABELLI La Vie du Venerable Vincent de Paul Inſtituteur de la Congregation de la Miſſion, in 4. *Paris* 1664. *Fù tradotta in Italiano.*

XIII.

La Storia de' Geſuiti.

Non v' hà Congregazione di ſecolari, che habbia data tanta materia alla Storia, quanto i Geſuiti. Noi però non noteremo quì, che i principali de' loro Scrittori.

* Nic. ORLANDINI & Fr. SACCHINI Hiſtoria Societatis Jeſu, in fol. *Romæ* 1615.

Idem in fol. *Antverp.* 1620. *Queſta Storia è bene ſcritta, ed in Roma ſe n' è fatta una continuazione.*

* Hiſtoriæ Societatis Jeſu Pars quinta, in fol. *Romæ* 1661.

* Hiſtoriæ Societatis Jeſu Pars ſexta à P. de JOUVENCI, fol. *Romæ* 1711.

Imago Primi ſæculi Societatis Jeſu, in fol. *Antverp.* 1642. *Queſto libro è ſingolare per la maniera, con cui è fatto. Egli è raro.*

† Euſebii de NIEREMBERG Hiſtoria de los Varones illuſtres de la Compañia de Jeſus, fol. *Madrid* 1645. 4. vol.

Daniel BARTOLI dell'Iſtoria della Compagnia di Geſu; l' Europa, in fol. *Romæ* 1667. & 1673. 2. vol.

Idem. Dell' Iſtoria della Compagnia di Geſu; l'Aſia, in *Romæ* 1663. & 1667. 2. vol.

* Daniel BARTOLI Hiſtoria Societatis Jeſu Europæa, *Lugduni* 1671.

* *Idem.* Hiſtoria Societatis Jeſu Aſiatica, in 4. *Lugdun.* 1666. *Idem*, in 4. *Romæ* 1667. *Queſta Storia Latina è una traduzione dell'Italiana del medeſimo Bartoli, che è ſtimata aſſai.*

Petr. RIBADINEIRA Vita S. Ignatii in 8. *Neapoli* 1572.

* Petri RIBADINEIRA Vita Ignatii Loyolæ cum ſcholiis Chriſtiani Simonis LITHI Miſeni, in 8. 1598. *Le note di queſto libro ſono contra S. Ignazio, e le Opere che ſeguono del Gretſero, ſono ſtate fatte contra queſto Scoliaſte Eretico.*

* Jacobi GRETSERI Soc. Jeſu Apologia I. pro vita S. Ignatii, in 8. *Ingolſtad.* 1595.

* *Idem.* Apologia II. pro Vita S. Ignatii in 8. *Ingolſtad.* 1601.

* *Idem.* Apologia III. pro Vita S. Ignatii, in 8. *Ingolſtad.* 1605

* *Idem.* Hiſtoria Jeſuitici Ordinis, in 4. *Ingolſtad.* 1594. *Tutto ciò che il Gretſero hà fatto, ò pubblicato tanto Iſtorico quanto Dogmatico, è aſſai ſtimato, e raro.*

* Jo. Petri MAFFEI, Hiſtoria Societatis Jeſu in Indiis cum Vita S. Ignatii, in fol. *Romæ* 1588. *Idem.* in fol. *Coloniæ* 1593.

Idem. Vita S. Ignatii, *ſeparatim* in 8. *Coloniæ* 1585. & in 8. *Paris* 1641.

* Ja-

* Jacob, PAYVA Libellus de Origine Societatis Jeſu, in 8. *Lovanii* 1566. *Queſt'opera, che è curioſa, ſi trova ancora con le ſpiegazioni Ortbodoſſe del medeſimo Autore, che è un libro aſſai curioſo, e raro.*

† Chriſtoph. GOMEZ Elog. Soc. Jeſu, in fol. *Antv.* 1681. *Queſt' è un libro, che ſolamente contiene gli elogj dati alla Società da' Padri, ed altri uomini illuſtri, dagli Angeli, e ſino da' Demonj.*

Conſtant. CAJETANI de Religioſa S. Ignatii Fundatoris S. J. per Patres Benedictinos inſtitutione, deque Libello Exercitiorum ejuſdem, in 8. *Venetiis* 1641. *Queſto libro è ſingolare in ciò, che pretende provare, che non ſia di S. Ignazio il libro degli eſercizj, ma del Ciſneros Religioſo Benedettino di Spagna. Il che prova peſſimamente, e non fà naſcere una minima prevenzione contra il ſentimento comune. Il Libro quantumque raro, non è troppo ben fatto, nè in grande ſtima.*

Daniel BARTOLI Vita di S. Ignazio, in fol. *Roma* 1650.

* Le P. BOUHOURS Vie de S. Ignace, in 4. *Paris* 1679. *Idem* in 12. *Paris* 1680. *Queſta vita non meno che quella di San Franceſco Saverio del medeſimo P. Bouhours è aſſai ſtimata, e ottimamente ſcritta.*

Collegium Germanicum [Romæ] S. J. de Vita S. Ignatii, in 4. *Romæ* 1609.

* Petr. RIBADINEIRÆ Vita Jacobi Laynis, ſecundi Societ. Jeſu Generalis, in 8. *Coloniæ* 1604. *Queſto Geſuita è ſtato uno de' più valenti di queſta prudente Compagnia intorno al governo.*

* *Idem.* Vita Franciſci Borgiæ, tertii Societat. Jeſu Generalis, in 8. *Antverp.* 1598.

* Le P. VERIUS Hiſtoire de François de Borgia, in 4. *Paris* 1671. *Idem*, in 12. *Paris* 1672.

Horatius TURSELLINUS de vita Sancti Franciſci Xaverii, in 8. *Lugduni* 1607.

* Le P. BOUHOURS Vie de S. François Xavier, in 4. *Paris* 1682.

* Sancti Franciſci XAVERII Epiſtolæ per Poſſinum, in 8. *Romæ* 1667.

Matthæi RADERI Vita Petri Caniſii Societat. Jeſ. in 8. *Antverp.* 1615. *Idem*, in 8. *Monachii* 1623. *Queſt'ultima edizione è la migliore.*

* Franciſc. SACCHINUS de Vita, & rebus geſtis Petri Caniſii

nisii Societatis Jesu, in 4. *Ingolstad.* 1606.

De Vita, & Moribus Leonardi Lessii, in 12. *Paris* 1644.

La Vie du P. Antoine Possevin, 12. *Paris* 1712. *Questa vita è curiosa nel racconto che fa delle fatiche di questo valente Gesuita, e de' maneggi, ne' quali fu impiegato dalla S. Sede in Moscovia, Polonia, e altri Paesi Settentrionali.*

* Jacq. FULIGATI Vie du Cardinal Bellarmin, Jesuite traduite del' Italien en François par Pierre Morin, in 8. *Paris* 1625.

Idem. in 4. in latino *Leodii* 1626. *Queste due edizioni, e la prima in Italiano sono le migliori, e non sono troppo comuni,*

* Le P. FRISON La Vie du Cardinal Bellarmin, in 4. *Nancy* 1709. *Questa vita è curiosa, e bene scritta, ma bisogna, che venga accompagnata da quella del P. Fuligati.*

Petrus ROVERIUS de vita Petri Cottoni Societ. Jesu, in 8. *Lugduni* 1660.

Le P. Jos. D' Orleans Vie du P. Cotton, in 4. *Paris* 1688. *Questa via del P. Cotton in Francese benchè buona bà omesso molti fatti di consequenza, che vi sono in quella del P. Roviere.*

* Catalogus Provinciarum, Domorum, Collegiorum, ac Seminariorum Societ. Jesu, 8. *Coloniæ* 1627.

* Emanuel. ACOSTÆ Commentarii Rerum à Societ. Jesu in Oriente gestarum, in 8. *Dilingæ* 1571.

* Francisci BENCII Annuæ Litteræ de rebus Societatis Jesu in India, in 8. *Romæ* 1589. 4. vol.

* Sebastiani BARRETARII Litteræ Annuæ Societatis Jesu an. 1594. & 1595. in 8. *Neapoli* 1604.

* *Idem*, Epistolæ anni 1596. in 8. *Neapoli* 1605.

* Joannis NADASII Annuæ Litteræ Societatis Jesu anni 1650. & quatuor sequentium, in 8. *Dilingæ* 1658.

* Lettres édifiantes, & curieuses écrites de Missions étrangeres par quelques Missionnaires de la Campagnie de Jesus, recueillies par le P. le Gobien, in 2. *Paris* 1707. &c. 9. vol.

Balthasaris TELLEZ Chronica Societatis Jesu in Provincia Lusitaniæ, in fol. *Ulissiponæ* 1644. & 1647. 2. vol.

* Petri à RIBADENEIRA, & Philippi ALEGAMBE Bibliotheca Scriptorum Societatis Jesu, in fol. *Antverp.* 1643. *Idem*, aucta & recognita à Nathanael SOTHVVEL, in fol. *Romæ* 1676. *Quest' opera è delle migliori, che in questo genere si*

re ſi ſieno fatte. Vi ſi notano le migliori edizioni. La ſtampata in Roma è la più accreſciuta.

† *Il P. Buonanni in Roma avea tempo fà diſegno di darcene una nuova giunta: ma cangiò poi parere, e laſciò ad altri la cura di queſt' opera.*

Recueil des Lettres Patentes Octroyées aux Jeſuites pour leur rétabliſſement, avec les Remontrances du Parlement, les oppoſitions de la Faculté de Theologie, & de l'Univerſité, in 4. *Paris* 1612. *Li Geſuiti, e l'Univerſità di Parigi hanno avuto fino dalla loro fondazione delle differenze, che non ſono per anco ſtate affatto aggiuſtate.*

Nicol. BAILLY Hiſtoria vitæ Edmundi Augerii S. J. in 8. *Paris* 1652.

* Nicol. ORLANDINUS de Vita Petri Fabri in 8. *Lugduni* 1617. *Noi abbiamo ancora parlato di ciò che riguarda le Miſſioni de' RR. PP. Geſuiti in diverſe parti del Mondo, notandone le Storie dell'America, della China, del Giappone, ed altri Regni.*

XIV.

Storia degli Ordini de' Cavalieri.

* BErnardo GIUSTINIANI Storie Cronologiche dell' Origine degl'Ordini militari, e di tutte le Religioni Cavalleresche, in fol. *Venezia* 1692. 2. vol.

Gio: Franc. ABELLA Deſcrizione di Malta, in fol. *Malta* 1647

* Giacomo BOSIO Storia dell'Ordine di S. Giovanni Geroſolimitano in fol. *Romæ* 1621. 3. vol. *Queſto libro è ſtato tradotto in Franceſe dal Baudovin.*

* NABERAT Hiſtoire des Chevaliers de Malte, in fol. *Paris* 1643. *Queſt'è la traduzione del Boſio fatta dal Bodovin, e arricchita d'alcuni altri luoghi del Naberat.*

* Matthieu de GOUSSANCOURT le Martyrologe des Chevaliers de Malte, in fol. *Paris* 1643.

* Henric. PENTALEO Hiſtoria nova Ordinis Johannitarum, in fol. *Baſileæ* 1581.

* MARULLI Vite de' gran Maeſtri della Religione Geroſolimitana, in fol. *Neapoli* 1636.

Gulielmi CAOURSIN Deſcriptio obſidionis urbis Rhodiæ à Mahomette II. ann. 1480. in fol. *Ulmæ* 1496.

* Le P. BOUHOURS Hiſtoire du Grand Maitre d'Aubuſſon in 4. *Paris* 1676. *Idem* in 12. *Paris* 1677.

* Statuta Ordinis S. Joannis Hieroſolymitani, in fol.

Romæ 1584. *Queſt' opera è curioſa, e rara.*

P. BOISSAT Hiſtoire des Chevaliers de l'Ordre de l'Hopital de S. Jean de Jeruſalem ou de Malte, 4. *Lyon* 1612.

* Pierre de BELOY de l'Origine,& Inſtitution de divers Ordres de Chevallerie, 12. *Montauban* 1604.

* Petr. de DUSBOURG Chronicon Ordinis Teutonici cum ejuſdem Ordinis Privilegiis, & antiquitatibus Pruſſicis in 4. *Francofurti* 1679. *Queſto libro è curioſo, e aſſai ſtimato per la Storia di Pruſſia, e di Germania.*

* Henr. Leonh. SCHURTZFLEISCHII Hiſtoria Enſiferorum Ordinis Teutonici, in 8. *Vittebergæ.* 1700. *Noi parliamo in altri luoghi d' altre opere di queſto Scrittore, che è valente, e in grande ſtima in Germania.*

† *Oſſervate, che in altri luoghi parla l'Autore di ſuo fratello* Conrado Samuello.

* Franciſci MENENII Origines,Statuta,& Inſignia omnium Ordinum Militarium, in 4. *Maceratæ* 1623. *Idem* in 8. *Coloniæ* 1638.

* Auberti MIRÆI Origines Equeſtrium, ſive militarium Ordinum, in 8. *Coloniæ* 1638.

* André FAVIN, Theatre d'honneur, & de Chevallerie ou Hiſtoire heraldique des Ordres de Chevallerie, 4. *Paris* 1620. 2. vol.

M. HERMANT Hiſtoire des Religions, de Ordres militaires de l'Egliſe, in 12. *Roven.* 1698. *Queſt' Autore è differentiſſimo dall'Herman Canonico di Beauvais, e poſſo parimente dire, che gli è in molti capi inferiore.*

Hiſtoire des Ordres militaires, in 8. *Amſterdam* con figure 1688. *Queſto libro, benchè poco conſiderabile, s' è fatto raro: vi ſi ſono intagliati gli abiti di diverſi ordini militari.*

† Chriſtiani GRYPHII Kurzer Entvvurffvon geiſtund vveltlichen Ritter-Orden, 8. *Leipz.* 1709. *Libro aſſai ſtimato.*

* Touſſaint de SAINT LUC Memoires des Titres de l' Ordre de Notre-Dame du Mont Carmel, & de S. Lazare de Jeruſalem, in 8. *Paris* 1681.

* Nicol. GURTLERI Hiſtoria Templariorum, in 8. *Amſtelodami* 1692.

* *Noi parliamo degli altri Ordini, che ſono marche d' onore, nelle Storie de' Regni, dov' eglino ſono ſtati fondati, del Toſon d'oro ne' Paeſi baſſi; dell'Ordine dello Spirito Santo nella Francia; degli Ordini d'Alcantara, e Calatrava nella Spagna, e così degli altri.*

X V.

Della Storia d' Egitto, e dell' antica Grecia, Assiria, e delle prime Monarchie.

GIov. Mich. VANSLEBIO Relazione del presente stato dell'Egitto, in 12. *Fioren.* 1670. *Idem Parigi* 1671.

* Jo. Mich. VANSLEB. Nouvelle relation d'un voyage fait en Egypte en 1672. & 1673. in 12. *Paris* 1677. *Questi due viaggi sono curiosissimi, e sommamente istruiscono. Questo medesimo Autore hà fatto parimente la Storia della Chiesa d' Alessandria, che è ottima.*

* Joan. Bapt. CASALIUS de Veterum Ægyptiorum moribus, in 4. *Romæ* 1644. *Questo libro è buono, ma non fonda troppo.*

* PHLEGONTIS Tralliani opuscula, cum notis Meursii: in 4. *Lugd. Batav.* 1620. *V' ha una lettera su i costumi degli Egizj, che era stata stampata in Venezia nel* 1525.

Athanasii KIRCHERI Oedipus Ægyptiacus, in fol. *Romæ* 1652. 1653. & 1654. 4. vol. *Vi sono in questo libro molte cose utili, e necessarie, con molte altre puramente curiose. Questo libro è assai raro, non essendo stato ristampato in Ollanda, come l' altre opere del P. Kircbero.*

* Joann. MARSHAMUS Canon Chronicon Hebraicus, Ægyptiacus, Græcus, in fol. *Londini* 1672. *Questa edizione è bella, e rara; quelle di Lipsia, e di Franecker non sono in tanta stima.*

* Flavii JOSEPHI responsio ad Appionem Grammaticum. *Tra le opere di Giuseppe. Vi son in quest' opera molti frammenti necessarj per l' Antica Storia d' Egitto, e delle prime Monarchie.*

* Hermanni CONRINGII Adversaria Chronologica de Asia, & Ægypti Dynastiis, in 4. *Helmestad.* 1650. *Questa dissertazione è curiosa, e poco comune.*

Conradus Samuel SCHURTZFLEISCIUS de genuina ætate Assyriorum, & Regno Medorum. *Questa dissertazione si trova trà l' opere dello Schurtzfleiscio stampate in* 4. *Berlino nel* 1699.

Ulrici HUBERI Dissertationes septem, in 8. *Franeker* 1663. *L' Autore seguita il Calcolo di Ctesia che dà* 600. *anni alla Monarchia d' Assiria.*

† Jacobi PERIZONII Origines Babylonicæ. *Idem* Origines Ægyptiacæ, 8. *Lugd. B.* 1711.

Christophor. CELLARII Dissertatio de Principio Regnorum, & Re-

& Rerumpublicarum, in 4. *Halæ* 1697. *Queſto Scrittore difende contra l'Hubero il ſentimento d' Erodoto ſopra la durata della Monarchia degli Aſſirj, che egli non fà ſuſſiſtere più di 520.*

* PAUSANIÆ Græciæ deſcriptio græc. latin. cum notis Sylburgii, in fol. *Hanov.* 1613.

* *Idem*, cum Notis Kuhnii græc. latin. in fol. *Lipſiæ* 1696. *Queſta edizione è la migliore. Si sà di quale utilità ſia queſto Autore per la Storia di tutta la Grecia.*

¶ *Fù tradotto in Italiano* da Alfonſo Buonacciuoli, *e ſtampato in* 4. *Mantova* 1593.

* Joan. LAUREMBERGII Græcia antiqua cum tabulis Geographicis æri inciſis, edente Samuele Puffendorf, in 4. oblongo. *Amſtelodami* 1666. *Libro ſtimato.*

* Jacob. PALMERII Grentmenillæi Deſcriptio antiquæ Græciæ, in 4. *Lugd. Batav.* 1678. *Autore eſatto, e profondo.*

* Carolus SIGONIUS de Republica Athenienſium, in 8. *Venetiis* 1565. *Era queſt' Autore uno de' più verſati nella Storia antica Greca, e Romana. Queſto libro fù parimente riſtampato nella raccolta delle Opere del Sigonio.*

* *Idem*, de Republica Lacedæmonenſium, in fol. *Nella raccolta delle opere del Sigonio.*

* Thomas CRAGIUS de Republica Lacedæmoniorum, in 8. *Lugdun. Batav.* 1671. *Vi ſono delle altre edizioni più antiche di queſto libro, che è aſſai dotto, ma un poco confuſo.*

GUILLET Athenes Ancienne, & nouvelle, in 12. *Paris* 1676. *Queſto Autore è riuſcito aſſai bene: ma il libro è ſtato poco letto, e poco ricompenſato l'Autore.*

Nicolaus SIENICIUS de Politia, ſeu Republica Spartana, in 4. *Dantiſci* 1606.

* Ubbo EMMIUS Vetus Græcia Illuſtrata, *ſeu* de Rebuſpubl. Græcor. in 8. tribus tomis. *Lugdun. Batav.* 1626. *Queſto libro è eccellente per principiare lo ſtudio dell' antica Storia Greca.*

Hiſtoire General de la Grece, in 12. *Paris* 1669. 2. vol. *Queſto libro è poco ſtimato, e poco ſeguito.*

* DICTIS Cretenſis, & DARES Phrygius de Bello Trojano, cum interpretatione Annæ Daceriæ, in 4. *Paris* 1680.

Idem, cum eadem interpretatione, ac variorum notis cura Jac. Perizonii, in 8. & in 4. *Amſtelodam* 1702. *Benche ſieno ſuppoſti queſti Autori, trovanſi però in eſſi loro delle coſe buone. Queſt' ultima edizione è la più accreſciuta, e la migliore.*

¶ *Fu-*

¶ *Furono volgarizati da* Tommaſo Porcacchi, *e ſtampati dal* Giolito *in* 4. *nel* 1570.

* HERODOTI Halicarnaſſ. Hiſtoriarum libri IX. cum Cteſiæ fragmentis, græc. latin. in fol. *Francofurt.* 1608.

* *Idem.* Græc. lat. cura Thomæ Gale, in fol. *Londini* 1679. *Queſta edizione è bella, ed eſatta: non toglie però punto di merito à quella di Francfort. Queſto Storico fù tradotto in Franceſe dal Ryer.*

† *Si dee notare, che il principio dell' edizione d' Erodoto fatta dal Gale, è aſſai ſtudiato: ma ſi sà aver egli confeſſato di non aver potuto continuare queſto ſtudio a cagione delle turbolenze inſorte nel Regno.*

¶ *In Italiano fù tradotto dal Co:* Matteo Maria Bojardo, *in* 8. *Ven.* 1533. 39. *e* 65. *Queſt' ultima edizione è la migliore. Il* Gronovio *pure l'anno paſſato ne diè fuori una nuova edizione G. L. in Ollanda.*

* THUCYDIDES de Bello Peloponneſiaco, græc. lat. in fol. *Henr. Stephan.* 1588. *Idem*, in fol. *Francof.* 1594. & 1599. *Idem*, in fol. *Oxonii* 1696. *Queſt' edizioni ſono buone: l'ultima è la più bella, ma non già la migliore. Queſto eccellente Autore fù tradotto in Franceſe dall' Ablancourt.*

† *Diceſi, che Carlo V. ſi ſerviva d'una traduzione Franceſe di Tucidide, e che ne raccomandava la lettura a' ſuoi Conſeglieri, dimandando loro ſpeſſo, ſe v' avevano trovato qualche coſa di buono.*

¶ *In Italiano fù tradotto da* Franceſco Strozzi, *in* 8. *Venezia dal Giolito* 1545. *e in* 4. 1564. *Queſta ſeconda è l' edizione più bella.*

* XENOPHONTIS opera omnia græc. lat. in fol. *Francof.* 1596. *Idem* in fol. græc. lat. *Paris* 1625. *Idem*, ed. Ed. VVells, in 8. *Oxonii* 1691. 1693. 1696. 1700. 1703. 5. vol. *Quanto bà ſcritto queſt' Autore ſopra la Storia Greca, fù tradotto in Franceſe dall'* Ablancourt. *Queſte tre edizioni ſono le migliori; ma quella di Parigi dee preferirſi a quella d' Ingbilterra.*

¶ *Fù tradotto in Italiano da* Franceſco Strozzi, *da* Lodovico Domenichi, e *da* Marcantonio Gandini. *L' edizione migliore, e più bella è quella fatta dal* Duſinello *in* 4. *Venezia* 1588.

* DIODORI Siculi Bibliothecæ Hiſtoricæ Libri XV. græc. lat. per Laurentium Rhodomannum, in fol. *Hanov.* 1604. *Queſt' Autore è aſſai conſiderabile per la Storia delle anti-*

che

che Monarchie. L' Amiot ne hà fatta una traduzione in Franceſe, che non è tanto ſtimata, quanto quella di Plutarco. L' edizione Greco-Lat. del 1604. che è la migliore, è aſſai rara. Si è riſtampato in Ollanda.

¶ Fù tradotto in Italiano da Franceſco Baldelli, e ſtampato dal Giolito in 4. tom. 2. in Venezia 1575. Edizione migliore, e compiuta.

* ARRIANUS de Expeditione Alexand. Magni à Jocobo Gronovio græc. lat. in fol. *Lugd. Batav.* 1704. *Idem*, in 8. cum notis variorum *Amſtel.* 1668. L'edizione del Gronovio è aſſai bella. L' Ablancourt hà fatta una traduzione in Franceſe di queſta Storia, che è delle più ſtimate per lo ſtile Storico.

¶ Pier Lauro Modoneſe lo traduſſe in Italiano, e fù ſtampato in 8. Ven. 1544.

* PLUTARCHI opera omnia græco-latin. ſtudio Henr. Stephani, in 8. 1572. 12. vol.

Idem. Græc. Lat. Cura Herman. Cruſerii, & Guill. Xilandri, in fol. *Francofurti* 1599. *Ibidem*. 1620. græc. lat. 2. vol.

Idem. Græc. Latin. Cura Mauſſaci, in fol. *Paris*. 2. vol. 1624.

Les Vies de hommes Illuſtres de Plutarque traduites par Jacq. *Amyot*. in fol. *Paris Vaſcoſan* 1559.

Les memes in 8. *Paris Vaſcoſan*. 1574. 6. vol.

Les œuvres morales, & melées de Plutarque, traduites par *Jac. Amyot*. in fol. *Paris Vaſcoſan*. 1575.

Les mémes in 8. *Paris Vaſcoſan*. 1574. 7. vol. Le opere di Plutarco ſono un Teſoro per la Storia Greca, e Romana. Ne abbiamo notate le migliori edizioni. Quella di Parigi Greco-Lat. del 1624. è la più ſtimata, benche al giudizio di molti Letterati ella ſia poco eſatta. La traduzione Franceſe dell' Amiot benchè vecchia di 150. anni hà non oſtante una certa leggiadria, che il tempo non hà punto guaſtata. Le due edizioni del Vaſcoſano, che abbiamo accennate, ſono le migliori: ma quella in 8. in 13. vol. è la più ricercata, ed è fuor di modo cara, e rara. Si ſono fatte diverſe altre edizioni di queſta traduzione in fol. e in 8. L' Abate Tallemont hà voluto fare una nuova traduzione, ò più toſto una traduzione rimodernata degli uomini illuſtri di Plutarco: ma merita con ragione l' Elogio di ſciocco traduttore del Franceſe dell' Amiot. Si dice che il Meziriac aveſſe fatta una nuova traduzione dell' Opere di Plutarco, che non ſi è veduta: e il Dacier ne hà cominciata una, della

quale

quale non abbiamo che il primo tomo. Dio voglia che ella sia presto stampata.

¶ *Furono queste opere di Plutarco tradotte parimente in Italiano, e ne abbiamo varie edizioni.* Lodovico Domenichi *volgarizzò le Vite degli Uomini Illustri: e la più bella edizione ne fu fatta dal* Giolito *in Carta Grande in 4. tom. 2. 1568.*

† Georgii Gemisti PLETHONIS Græcorum gesta post pugnam ad Mantineam, in fol. *Bas.* 1540. *Dopo Erodoto, e Tucidide il traduttore* M. Antonio Antimaco *lo antepone a tutti gli altri Storici Greci.*

* CORNELIUS NEPOS de Vitis Imperatorum Græcorum, & Latinor. in fol. *Francofurt.* 1608. *Ibid.* in fol. 1609. *Idem* in 8. cum notis Variorum *Amstelod.* 1687. *Idem*, ad usum Delphini cum Notis Nicolai Courtin, in 4. *Paris* 1675. *Idem*, in 12. *Oxonii* 1687. *Idem* cum notis Effenii in 12. *Trajecti ad Rhenum* 1691. *Tutte queste edizioni di questo libro tanto apprezzabile sono buone. Ma quelle di Francfort, e d' Oxford superano l'altre.*

* QUINTUS Curtius de Rebus gestis Alexandri Magni Commentarii, cum Matth. Raderi Commentariis, in fol. *Francof.* 1628. *Idem*, in 4. cum notis Freinshemii, *Argentorati* 1670. *Idem*, cum notis variorum cura Samuelis Pitiscì, in 8. *Ultrajecti* 1685. & 1696. *Idem*, in 12. *Lugd. Batavor.* Elzevir 1633. *Idem*, ad usum Sereniss. Delphini cum notis P. Le Tellier, 4. *Paris* 1680. *Questo Autore, che è in stima, fu tradotto in Francese in una maniera non facile da imitarsi del Vougelas. L' edizioni di Strasbourg, quella del P. Tellier, e quelle che si dicono* Variorum *del* 1685. *& 1696. sono le più stimate. Quella dell' Elzivirio non hà di considerabile, che la bellezza del carattere, e la comodità. Bisogna leggendo quest' Autore vedere ciò, che n' hà osservato il Clerico nella sua Arte Critica, e quanto contra il Clerico hà scritto il Perizonio l' uno degl' Uomini dotti dell' Europa per l' antica letteratura.*

¶ *In Italiano fu tradotto da* Tommaso Porcacchi, *stampato in 4. dal* Giolito 1559. *e prima da* Pietro Candido, *e stampato in 8. in Firenze* 1570.

* JUSTINUS Historiarum Philippicarum, & totius mundi ex Trogo Pompejo Libri XLIV. cum notis Bongarsii, in 8. *Paris* 1581. *Idem*, ad usum Delphini à Joseph. Cantel. Soc. Jes. in 4. *Paris* 1677. *Idem*, cum notis Variorum à J. G. Grævio, in 8. *Lugd. Batav.* 1683. *Idem* in 12. *Lugd. Bat.*

El-

Elzevir. 1640. *Queſt' Autore ſerve molto per l' antica Storia, benchè egli abbia delle coſe, circa le quali non dobbiamo riportarci alla ſua autorità.*

¶ *Fù volgarizato da* Tommaſo Porchiacchi, *e ſtampato in 4. Ven.* 1561. *dal* Giolito.

* Excerpta ex Nicolao Damaſceno, Polybio, &c. ab Henrico Valeſio, Græc. Lat. in 4. *Paris* 1634.

* Legationes excerptæ ex Polybio, Dionyſio Halicarnaſſ. Diodoro, &c. græc. cum notis Fulvii Urſini, in 4. *Antverp.* 1582.

VVolfgangi LAZII rerum Græcarum libri duo in fol. *Hanov.* 1605. *Il Lazio non era uomo di gran diſcernimento: Egli bà dato in molte favole. Ma le ſue opere non laſciano d' eſſere ricercate da' curioſi, e non ſono comuni.*

* Joan. MEURSIUS Cecropia, ſeu de Athenarum arce, & ejus antiquitatibus, in 4. *Lugd. Batav.* 1621.

* *Idem.* Athenæ Atticę, *ſeu* de Antiquitatibus ejus urbis, in 4. *Lugd. Batav.* 1622.

* *Idem.* Fortuna Attica, ſeu de Athenarum Origine, in 4. *Lugd. Batav.* 1622.

* *Idem.* Areopagus, ſive de Senatu Areopagitico, in 4. *Lugd. Batav.* 1623.

* *Idem.* Regnum Atticum, ſive de Regibus Athenienſium, eorumque rebus geſtis, in 4. *Amſtelod.* 1633.

* *Idem.* Solon, ſeu de ejus vita, legibus, dictis atque ſcriptis, in 4. *Hafniæ* 1632.

* *Idem*, Theſeus, & Themis Attica, in 4. *Ultrajecti* 1684.

* *Idem.* Piſiſtratus, ſive de ejus vita, & Tyrannide, in 4. *Amſt.* 1623.

* *Idem*, de Populis Atticæ, in 4. *Lugd. Batav.* 1616.

* *Idem.* Græcia Feriata, ſive de feſtis Græcorum, in 4. *Lugduni* Batav. 1619.

* *Idem.* Miſcellanea Laconica, in 4. *Amſtelod.* 1660. *Il Meurſio è quello degli Autori moderni, che bà più, e meglio ſcritto ſopra la Storia Greca. Tutte le Opere di Meurſio ſono riſtampate nel Teſoro delle Antichità Greche del Gronovio.*

* *Idem.* De Regno Laconico Libri II. de Piræo, &c. edente J. G. Grævio in 4. *Ultrajecti* 1687.

* *Idem.* Creta, Rhodus, Cyprus, in 4. *Amſtelodam.* 1675.

* Jacob. GRONOVII Theſaurus Græcarum antiquitatum, in fol. *Lugd. Batav.* 1697. 1698. &c. uſque ad 1703. 13. vol.

Queſta

Queſta è una raccolta aſſai compiuta di tutte le diſſertazioni, ovvero trattati ſcritti da i moderni ſulla Storia, e antichità della Grecia. Queſta raccolta ciò non oſtante non è tanto ſtimata, quanto quella del Grevio ſopra le Antichità Romane.

Joan. VAILLANT Hiſtoria Ptolomæorum Ægypti Regum, in fol. *Amſtelod.* 1701. *Queſt' è un' opera aſſai dotta, e fondata ſu le Medaglie.*

Joan. VAILLANT Hiſtoria Seleucidarum, ſive Regum Syriæ, in 4. *Paris* 1681.

* Henrici NORIS Epochæ Syro-Macedonum, in 4. *Florentiæ* 1687. *Idem Florentiæ*, in 4. 1692. *Idem*, in 4. 1696. *Lipſiæ. L' edizione di Firenze del* 1692. *è la più bella, e la più ampla, e la più corretta.*

* Gulielmi LOYDII Series Chronologica Olympiadum, Pythiadum, &c. in fol. *Oxonii* 1700. *Libro utile per la Cronologia Greca.*

XVI.

Storia Romana.

* PEt. Joſeph. CANTELII Reſpublica Romana, in 12. *Ultrajecti* 1696. *Queſto libro del P. Cantelio è un eccellente compendio delle antichità Romane: ed è ſufficiente per chi non vuole impiegarſi molto in profonde letture. Ve ne ſono delle edizioni di Parigi, Latine, e Franceſi: ma quella che noi abbiamo notata, è la migliore.*

† Henr. KIPPINGII Antiquitatum Romanarum Libri IV. 8. *Brem.* 1664. *Idem* 8. *maj. Lugd. Bat.* 1713. *L'ultima edizione è molto più ſtimata dell'altre, eſſendo arricchita di belle figure, e di diverſe note fatte da un Uomo dotto.*

† G. H. NIEUPOORT Rituum, qui olim apud Romanos obtinuerunt, ſuccinta Explicatio. 8. *Ultraject.* 1712. *Idem.* 8. *Budiſſæ* 1713. *Queſto libro fu ricevuto con applauſo univerſale.*

* Joan. ROSINI Antiquitates Romanæ, cum Thomæ Dempſteri Paralipomenis, in 4. *Lugd. Batav.* 1663. *S' è fatta quantità d'edizioni di queſt' opera eccellente. Ma non ve n' è una più bella dell' accennata. Queſto trattato può ſolo baſtare per la cognizione delle Antichità Romane.*

VVolfgangi LAZII de Romana Republica Libri XII. in fol. *Baſileæ* 1551. *Idem*, in fol. *Francofurt.* 1598. *Queſt' ultima edizione è l'accreſciuta, e la migliore. Queſt' Autore è*

fa-

faticoso, e dotto, ma non sempre assai esatto.

* Notitia Imperii Romani cum Commentariis Guidonis PANCIROLI, in fol. *Venetiis* 1593. & in fol. *Lugduni* 1608. *Quest' opera è ristampata nella grande raccolta delle antichità Romane del Grevio. Non s' è per anco fatto cosa più dotta, e più necessaria di questa Notizia.*

* Alexandri Donati S. J. Roma vetus, ac recens, in 4. *Romæ* 1639. *Idem Romæ* 1663. *& Amstelod.* 1694. *Ovvero nella raccolta del Grevio. Questa descrizione di Roma è un' opera di fondo, ed esatta.*

Lud. de MONTIOSII Gallus Romæ Hospes, ubi multa antiquorum monumenta explicantur, in 4. *Romæ* 1585.

Jacobi LAURI, Romani, antiquæ urbis splendor, hoc est, præcipua urbis Romæ Templa, Amphitheatra, Theatra, Circi, arcus triumphales, in 4. *Romæ* 1612.

Franc. ALBERTINI Opuscula de mirabilibus novæ, & veteris Romæ, in 4. *Romæ* 1615.

* Barth. MARLIANI urbis Romæ topographia, in fol. *Basil.* 1550.

Justus RYCQUIUS de Capitolio Romano, in 4. *Gandavi* 1617. *Quest' opera è stimatissima. Oltre l' edizione da noi accennata, ve ne sono dell'altre.*

* Jani Jacobi BOISSARDI Urbis Romæ Topographia, & antiquitates Romanæ, in fol. *Francofurti ad Mænum* 1597. 1598. 1600. 1602. 1627. & 1628. 6. vol. *La Topographia è quella stessa del Marliano, che egli hà accresciuta. Ciò che ci hà d' antichità, è assai dotto, e curioso.*

Flavii BLONDI Romæ triumphantis libri X. in fol. *Basileæ* 1559. *Quest' Autore è detto: ed è maraviglia, che essendo morto circa la metà del* 15. *secolo sia bene riuscito.*

Francisci ROBERTELLI de Romanorum Provinciis, Magistratibus, &c. disputationes IX. in fol. *Bononiæ* 1559. *Le Opere di quest' Autore non sono sempre esatte. Il Sigonio hà scritto contro di lui.*

* Onuphrii PANVINII de Republica Romana Libri III in 8. *Venetiis* 1558. *id.* in 2. *Paris* 1588. & in fol. *Francof.* 1597. *Noi non abbiamo per anco avuto Autore più dotto nella cognizione delle antichità Romane. E stupore che fosse di sapere così profondo non avendo più 39. anni quando morì.*

* Carolus SIGONIUS de Antiquo Civium Romanorum jure, in 4. *Venetiis* 1550. in fol. *Paris* 1576. & in fol. *Hanoviæ* 1609. *Nella raccolta delle Opere del Sigonio.*

* *Idem.*

* *Idem*: De antiquo Romanarum provinciarum jure, in 4. *Venetiis* 1567. in fol. *Paris* 1576. & in fol. *Hanoviæ* 1609. *Nella raccolta delle Opere del Sigonio. Queſto letterato non la cedeva al Panvinio nella cognizione delle antichità Romane, e nell' antica Storia d' Italia.*

Julius Cæſar BULENGERUS de Romano Imperatore, in 4. *Paris* 1614. & *Lugduni* 1617.

Idem De Romano Imperio, Magiſtratibus, Officiis, &c. in fol. *Lugduni* 1618. *Queſt' Autore è dotto: ma non è ſempre ſtato de' più eſatti. V' è però del profitto nelle ſue opere.*

* Paulus MANUTIUS de Romano Senatu, in 4. *Venetiis* 1581. *Ovvero in fine delle antichità Romane del Roſino del* 1663. *Queſt' Autore fu dotto, giudizioſo, ed eſatto.*

* Andrea SCHOTTUS de Romanorum tribubus. *Queſto libro ſi trova unito all' edizione delle Antichità del Roſino dell' anno* 1663. *Queſto dotto, e ſtudioſo Geſuita era amico de' Letterati del ſuo tempo, e da loro ben conoſciuto.*

* Antonius AUGUSTINUS de Romanis familiis, in fol. *Romæ* 1577. *Idem*, in fol. *Paris*, cura Caroli Patin. 1663. *Queſt' ultima edizione è la più bella, ed accreſciuta, avendola il Patino arricchita di quantità di medaglie.*

† Jo: VAILLANT Nummi antiqui Familiarum Romanarum perpetuis interpretationibus illuſtrati, fol. *Amſt.* 1703. 2. vol. *Libro dottiſſimo.*

* Fulvius URSINUS de Romanis Familiis. *L' Opera di Fulvio Orſini è ſempre unita à quella d' Antonio Agoſtini, di cui era amico.*

Richardus STREINNIUS de Romanarum gentium, familiarumque ſtemmat., in fol. *Paris*. 1559. *Queſt' Opera, frutto della gioventù dello Streinnio, è aſſai ſtimata.*

Nicolaus GRUCHIUS de Romanorum Comitiis, in fol. *Paris* 1555. & in 8. *Venet.* 1559. *Queſt' Autore è dottiſſimo, e la ſua opera è ſtimatiſſima.*

¶ Bartholomei BEVERINI Syntagma de Ponderibus & menſuris antiquorum, & Tractatus de Comitiis Romanorum. *Lucæ* 1711. in 12. *Fù riſtampato in Lipſia con una dotta Prefazione di Georgio Valchio, e in Napoli l'an.* 1719. *colle giunte del P. Pauli. Opuſcolo accurato, e d'ottimo uſo.*

* Carolus SIGONIUS de Romanorum Judiciis, in fol. *Paris* 1576. *Idem*, in fol. *Hanoviæ* 1609.

* Paulus MANUTIUS de Romanis legibus, in 8. *Venetiis*

1569. Ovvero in fine dell'Antichità Romane del Rosini dell'edizione del 1663.

* Antonius AUGUSTINUS de Romanorom legibus, *Stampato col trattato seguente*,

* *Idem*. De Romanorum Senatusconsultis, in fol, *Paris* 1584. & in 4. *Lugd.* 1592.

† Everardi OTTONIS de ædilibus Coloniarum, & Municipiorum Liber singularis, 8. *Franc.* 1713. *Questo libro è utilissimo per chi vuole internarsi nelle leggi antiche de' Romani*.

Just. LIPSIUS de militia Romana, in 4. *Antverp.* 1596. & 1602. *Questo trattato, e tutte le altre Opere di Giusto Lipsio sono dottissime, e curiosissime*.

Henricus SAVILIUS De militia Romana, in 12. *Amstelod.* 1649. *E' stampato in fine d'un picciolo comentario, che hà fatto lo stesso Savilio sopra una parte di Tacito. Il Savilio era uno de' Letterati d'Inghilterra*,

Glaudius SALMASIUS de Romanarum re militari, in 4. *Lugdun. Batav.* 1657. *Questo Trattato del Salmasio, che è postumo, è assai stimato*,

* Onuphrius PANVINIUS de Ludis Circensibus, in fol. *Venetiis* 1600. *Idem*, in fol. *Patav.* 1642. *col trattato del medesimo Autore de' Trionfi de' Romani. Quest'ultima edizione è la migliore per le note dell'Argoli, e del Pinelli*.

Petri CIACCONII de Romanorum Triclinio, sive Conviviorum apparatu, & Convivendi modo Liber cum Fulvii Ursini appendice, in 8. *Lugdun. Batav.* 1590.

* Joan. KIRCHMANNUS de Romanorum funeribus, in 4. *Hamburg.* 1605.

* Jacobus GUTHERIUS de jure Manium seu de Funeribus Romanis, in 4. *Paris* 1615.

* Joan. MEURSII Roma Luxurians, sive de Romanor. Luxu, in 4. *Hafniæ* 1631. *Quest'edizione di Copenhagen è più ampia di quella del Haya del* 1605.

* Jacobus GUTHERIUS de Domus Augustæ Officiis, in 4. *Paris* 1627. & in 8. *Lipsiæ* 1672.

Idem, de Veteris Romæ Pontificio jure, in 4. *Paris* 1612. *Quest' Autore è dotto, giudizioso, ed esatto. Egli è de' più stimati antiquarj*.

Octavianus FERRARIUS de Romanorum origine, in 8. *Mediolani* 1607.

* Justi LIPSII opera omnia, in fol. *Antverp.* ex Officina Plantin. 1638. 4. vol. *La maggior parte dell' opere di questo*

Eccel.

Eccellente Autore cõcernono la ſtoria, ò le Antichità Romane.

* Corpus antiquitatum Romanarum, edente Joanne Georgio GRÆVIO, in fol. *Lugd. Bat.* 12. vol. *Queſta raccolta contiene una parte degli Autori, che noi abbiamo di ſopra notati, e molti altri. Ella è più che baſtante per iſtudiare à fondo le antichità Romane. Ma queſti ſono ſpaventevoli preliminari, quando per una Storia particolare ſia di neceſſità il leggere, ò ſcorrere con attenzione dodici groſſi volumi in foglio. Tuttavia queſta raccolta è bella, e aſſai più perfetta di quella delle antichità Greche del Gronovio. Ella ſi fa rara.*

* Nicolas BERGIER Hiſtoire des grands chemins de l'Empire Romain, in 4. *Paris* 1622. *Queſto libro è curioſo, di ſomma utilità, e rarità. Fù tradotto aſſai male in Latino, per inſerirlo nel corpo delle antichità Romane.*

* Carolus SIGONIUS In faſtos Capitolinos, in fol. *Francofurt.* 1588. in *Sylburgii T.* 1. *Script. Hiſt. Roman.* & *Hanov.* 1609.

† Franc. ROBORTELLUS de convenientia ſupputationis Livianæ cum Faſtis Capitolinis, in fol. *Pat.* 1557. *Queſt' è una confutazione del libro antecedente.*

Vigandi PIGHII Annales Romanorum cura Andreæ Schotti, in fol. *Antverp.* 1615. 3. vol. *Queſto libro è dottiſſimo, e curioſiſſimo. Queſta è l'edizione migliore.*

* Onuphrii PANVINII Faſti Romanorum, in fol. *Heildeberg.* 1588.

Antonius PAGI Diſſertatio hypatica, ſeu de Conſulibus in 4. *Lugd.* 1682.

* Henrici de Noris Epiſtola Conſularis, in 4. *Bononiæ* 1682.

* Hiſtoricorum veterum fragmenta ab Antonio Auguſtino collecta; emendata à Fulvio Urſino, in 8. *Antverp.* 1595. *Ovvero nell'edizioni di Saluſtio dell'Elzivirio, e nelle poſteriori.*

* TITI LIVII Patavini Hiſtoriæ, à Sigonio, in fol. *Venetiis* 1572. *Idem*, à Grutero, in fol. *Paris* 1625. & *Francofurti* 1628. *Idem*, cum notis Robortelli, & Godelevæi, in 4. *Londin.* 1589. *idem*, ex recenſione Heinſii, *in* 12. *Lugduni Batav.* Elzevir. 1634. 3. vol. *Idem*, à Gronovio. *Lugduni Batavorum.* Elzevir. 1645. 4. vol. *Idem*, à Gronovio, *in* 8. *Amſtelodam.* 1665. & 1679. 3. vol. cum notis variorum. *Idem*, cum notis Johan. Doujat, ad uſum Delphini, in 4. *Paris* 1682. 6. vol. *Idem*, cura Thomæ Hearne, 8. *Oxon.* 1708. 6. vol. *Idem*, cum notis Joan. Clerici, in 8.

Amſtelodami VVetſtein 1711. 10. vol. *Ecco le migliori edizioni di Tito Livio. Quella del Doujazio bà ciò di rimarcabile, che vi ſi ritrovano compiti i ſupplementi* del Freinſemio. *Ma ſono queſti ancora più ſinceri, e più corretti nella edizione del* 1711. *del VVetſtenio uno de' più dotti Libraj d' Europa. L'edizione de' varj del* 1679. *è una delle migliori: e quella dell'Elzivirio del* 1645. *è una delle comode a portarſi, e d'anteporſi anche a quella del* 1634. *che è parimente dell' Elzivirio.*

¶ *L' edizione del Doujazio in* 6. *tomi in* 4. *fù riſtampata in Venezia l' anno* 1714-15. *aſſai più corretta di quella di Parigi, arricchita di molte immagini d' Uomini Illuſtri, delle note, e indice accurato del Clerico.*

Fù volgarizzato T. Livio trà gli altri da Jacopo Nardi, e ſtampato in fogl. Venezia 1547.

*Tite Live traduit en François par Blaiſe de Vigeneres, avec des Commentaires, in fol. *Paris* 1606. 2.vol.

Le meme traduit en François par M. Du Ryer, in fol. *Paris* 2.vol. 1653. *Idem* in 12. *Parigi, & Ollanda. La traduzione del Vigenere, benchè più vecchia è la migliore. Li comentarj ne ſono eccellenti. Quella del Ryer è ſtimata, perchè non nè abbiamo di più recenti. Ma un tal Autore meriterebbe bene un eccellente* Traduttore.

* DIONYSIUS Halicarnaſſeus de Antiquitatibus Romanis græc. lat. in fol. *Francofurt.* 1586. 2. vol. *Idem, Lipſiæ* 1691. 2. vol. *Idem, Oxoniæ* 1704. 2. vol. *Ecco le migliori edizioni di queſt' Autore dotto, e utile, ma tedioſo. Quella d'Inghilterra, benchè ſia la più bella, non è la migliore. Si ſtima ſempre più quella di Francfort.*

¶ *Fù tradotto in Italiano da* Franceſco Venturi, *e ſtampato in* 4. *Venezia* 1545.

* POLYBII Hiſtoriæ ex Caſauboni recenſione, in fol. *Paris* 1609. *Idem*, in 8. *Amſtelod.* 1670. 3. vol. *Queſt' Autore è eſatto, e giudizioſo. Tito Livio l' bà ſpeſſo ricopiato. Egli è ſtato tradotto in Franceſe dal Ryer.*

¶ *E in Italiano da* Lodov. Domenichi, *in* 8. *Giolito* 1546. *& in* 4. 1564. *Queſta ſeconda edizione è migliore, ed accreſciuta.*

* APPIANI Alexandrini hiſtoriæ Romanæ græc. lat. in fol. *Henric. Stephan.* 1592. *Idem, Amſtelodami* 1670. 2. vol. *Queſt' Autore è aſſai ſtimato.*

¶ *Hà fallato ſpeſſo nel diſegnare i luoghi: e ſiccome egli era ſtraniero, cioè Egiziano, s'è molto ingannato negli affari di Roma.*

¶ *Fù*

¶ *Fù tradotto in Italiano da* Aleſſandro Braccio, *e ſtampato trà le altre volte in* 12. *dal* Giolito 1554. *tom.* 3.

* Caii SALUSTII Criſpi hiſtoria, in fol. *Baſil.* 1564. *Idem* in 8. *Antverp.* Plantin. 1579. *Idem Francof.* 1607. in 8. *Idem in* 12. *Lugdun. Batav.* Elzevir. 1634. *Idem, ad uſum* Delphini. *Paris* 1674. *in* 4. *Idem*, cum notis variorum, in 8. *Amſtelod.* 1686. *Idem*, cum notis integris ex recenſione dom. VVas, in 4. *Londini* 1710. *Queſt' Autore è uno degli eccellenti Scrittori della Storia Romana; ma non l' abbiamo intero. L' edizioni accennate ſono le più ſtimate.*

¶ *Fù volgarizzato per* Agoſtino Ortica, *e ſtampato più volte in Venezia in* 4. *e da* Giambernardino Bonifazio Marcheſe d' Oria, *e ſtampato in* 8. *Firenze* 1550. *e finalmente da* Lelio Carani, *e ſtampato in* 8. *Ven.* 1556.

* Julii CÆSARIS Commentarii rerum ab ſe geſtarum, cum annotationibus Glareani, Hotomanni, Urſini, Manucii, in fol. *Lugduni* 1574. *Idem*, in fol. *Francof.* 1575. *Idem*, in 8. *Venetiis* ap. Aldum 1575. *Idem*, in 4. cnm veteri interprete Græco, *Francof.* 1606. *Idem* in 12. *Lugdun. Batav.* Elzevir. 1635. *Idem*, in fol. *Paris* Vaſcoſan. *Idem*, ad uſum Delphini, in 4. *Paris* 1678. *Idem*, cum notis Variorum in 8. *Amſtelod.* 1697. *Idem*, cum notis Daviſii, 4. *Cantab.* 1704. *Idem*, in 12. *Lugd. Batav.* Elzevir. 1635. *Idem*, in fol. charta Regia *Londini* 1712. cum Figuris.

Les Commentaires de Jules Ceſar de la Verſion de Blaiſe de VIGENERES, avec annotations, in fol. *Paris* 1589. & in 4. *Paris* 1625. Le meme de la verſion de M. D' ABLANCOURT, in 4. *Paris* 1650. & in 12.

E eccellente queſt' Autore sì per la ſincerità, come per la purità dello ſtile. Ne abbiamo accennate le migliori edizioni. Tocca al Lettore a ſcegliere quella, che è più di ſuo guſto. Quelle di Francfort del 1575. *e* 1606. *ſono delle più apprezzate. L' edizione d' Ingbilterra è conſiderabile, e curioſa per le figure, che fanno conoſcere i campeggiamenti, gli aſſedj, e l'arte militare de' Romani.*

¶ *Ve n' è ancora una traduzione Italiana accompagnata da curioſe figure intagliate dal* Palladio, *e ſtampata in* 4. *Ven.* 1575. *ſenza nome del Traduttore. Fù volgarizzato ancora da* Agoſtino Ortica, *e da* Franceſco Baldelli, *e queſt' ultima traduzione fù ſtampata dal Giolito in* 8. 1572.

† Traduction du Livre I. de Jules Ceſar, par LOVIS XIV. fol. *Paris* 1661. *Nella Stamperia Reale. Jo ſteſſo hò veduta queſt' edizione.*

* Selecta de legationibus ex Polybio, Dionyſio Halicarnaſſ. Græcè ex Bibliotheca Fulvii Urſini, in 4. *Antverp.* 1582.

* Excerpta ex Polybio, Nicolao Damaſceno, &c. græc. lat. ex Verſione, & cum notis Henrici Valeſii, in 4. *Paris* 1634. *Queſti eſtratti contengono eccellenti pezzi di Storia Romana, che dobbiamo mettere ne' loro tempi.*

Lucii Annæi FLORI Epitome rerum Romanorum, in 4. *Paris* Vaſcoſan. 1529. *Idem*, in fol. *Baſil.* 1557. *Idem*, à Salmaſio, *Lugdun. Batav.* Elzevir. 1638. *Idem*, ad uſum Delphini, in 4. *Paris* 1674. *Idem*, cum notis Variorum, in 4. *Amſtelodami* 1692. *Queſt' ultima edizione è la più ſtimata. L' Autore non hà per ſe ſteſſo gran credito. Fù tradotta in Franceſe dal Coffetò, e da Filippo di Francia Duca d'Orleans. Ve n' è un' altra edizione d' Amſterdam del* 1702. *colle note del Grevio; ed è aſſai bella.*

¶ Giandomenico Tarſia *lo traduſſe in Italiano, e fù ſtampato in* 8. *Ven.* 1546. *e poſteriormente fù ancora volgarizzato da* Santi Conti, *e ſtampato in* 12. *Roma* 1672. *e altrove. E bella parimente la riſtampa fatta l' anno paſſato in Venezia della edizione di Mad. Dacier in uſo del Sereniſ. Delfino di Francia.*

† Lorenzo Begero *cominciò à dar alla luce i due primi libri*, in fol. Col. Marc. 1704. *e li adornò di medaglie, e d' altri monumenti dell' antichità: ma eſſendo morto l' Autore, ci manca preſentemente la continuazione.*

* Sexti Aurelii VICTORIS hiſtoriæ Romanæ Breviarium ab urbe condita, cum notis Andreæ Schotti, in 8. *Antverp.* 1579. *Idem*, cum notis variorum, in 8. *Lugd. Batav.* 1671. *Idem*, cum notis Sam. Pitiſci, in 8. *Ultraject.* 1696. *Idem*, ad uſum Delphini, in 4. *Paris* 1681. *Queſte ſono le migliori edizioni di queſt' Autore; per altro non è aſſai ſtimato.*

* Vellei PATERCULI Hiſtoria Romana cum notis Gerardi Voſſii, in 12. *Lugdun. Batav.* Elzevir. 1539. *Idem*, cum Cornelio Tacito Juſti Lipſii, in fol. *Antverp.* 1607. 1637. & ſæpius. *Idem*, cum notis Variorum, in 8. *Lugd. Bat.* 1668. & 1667. *Idem*, ad uſum Delphini, in 4. *Paris* 1675. *Queſto eccellente Autore fù tradotto in Franceſe dal Dujazio, che v' hà aggiunto de' ſupplementi per riempir i luoghi voti, che v' erano. Queſta traduzione è ſtimata, e non è commune: ma fù riſtampata in Parigi.*

BEROSUS Sacerdos de Antiquitatibus Italiæ, cum Comment. Annii Viterbienſis, in 8. *Commelin.* 1599. *Queſt' Au-*

Autore è ſuppoſto, come ſono gli altri Scrittori, che vi hà unito Annio da Viterbo, cioè Fabio Pittore, Catone, Senofonte, ma egli è ſempre bene l'eſſerne avvertito.

¶ *Si trova tradotto in Italiano da* Pietro Lauro *Modoneſe: e ſtampato in 8. Ven. 1550. Ve n' hà pure un' edizione in 4. con la traduzione di* Franceſco Sanſovino:

†Curtii INGHIRAMII Antiquitatum Etruſcarum Fragmenta, fol. *Fr. 1637. Non ſono che frammenti ſuppoſti, come l' hà ottimamente provato l' Autore del libro ſeguente.*

† Leon. ALLATII Animadverſiones in Antiquitatum Etruſcarum fragmenta ab Inghiramio edita; 4. *Paris* 1640.

* CICERONIS Epiſtolæ Familiares, cum Grævii notis in 8. *Lugdun. Batav.* 1676. 2. vol.

* CICERONIS Epiſtolæ ad Atticum cum Grævii Notis, in 8. *Amſtelod.* 1684. 2. vol. *Le lettere di Cicerone ſono neceſſarie per imparare la Storia del ſuo tempo: e l' edizione, che noi quì notiamo, è ſenza fallo la migliore: ma biſogna ſopra tutto appigliarſi a i Comentarj del Manuzio.*

¶ *Ambedue queſte raccolte di Lettere di Cicerone noi abbiamo in lingua Italiana, le famigliari volgarizzate da Aldo Manuzio il giovane, e ſtampate in 8. Ven. 1584. con aggiunta al margine di dottiſſime notarelle del traduttore: quelle ſcritte ad Attico volgarizzate da Matteo Senarega, e ſtampate in 8. Ven. 1555.*

* Hiſtoriæ Romanæ Scriptores Latini Minores, à Friderico Sylburgio, in fol. *Francof.* 1588. 2. vol.

* Hiſtoriæ Romanæ Scriptores Græci Minores, in fol. *Francof.* 1590. *Queſta raccolta del Silburgio in tre volumi contiene la maggior parte degli Autori ſopracitati, ed alcuni altri.*

* Corpus Hiſtoriæ Romanæ Scriptorum Latinorum Veterum, in fol. *Genev.* 1609. 2. vol. & 1653. *Queſta raccolta parimente contiene molti degli Autori ſopraccennati con alcuni altri.*

XVII.

Storia Romana ſotto Auguſto, e dopo Auguſto.

HIſtoire Romaine depuis Auguſte par M. COEFFETEAU, in fol. & in 12. *Queſta Storia altre volte ſtimata, non è letta al giorno d' oggi.*

* Le Nain de TILLEMONT Hiſtoire des Empereurs depuis Auguſte juſqu' à l'Empereur Honorius, in 4. *Paris* 1700.

&c. 5. vol. *Quest' opera è d'una somma esattezza. Può bastare à chi vuole sapere à fondo la Storia degl' Imperatori senza ricorrere agli Originali: e può servire d' introduzione, e di guida à coloro, che vogliono leggere gli Autori Originali. Ve ne sarà ancora un tomo da publicarsi frà qualche tempo.*

* CITRI DE LA GUETTE Histoire des Triumvirats de Cesar, & d'Auguste, in 12. *Paris* 1686. 3. vol. & in 12. *Amsterdam* 1694. 2. vol. *Questo libro è scritto con una grand' esattezza per la Storia, e con molta politezza.*

* M. DE LARREY Histoire d' Auguste, in 8. *Rotterdam* 1690. *Questo libro è scritto con senno, e con forza.*

* SVETONII duodecim Cæsares, in fol. *Paris* 1610. *Idem ex Typographia Regia*, in 12. 1644. *Idem*, cum notis Grævii, in 4. *Ultrajecti* 1672. *Idem*, cum ejusdem Grævii Notis, in 4. *Hagæ-Com.* 1691. *Idem*, cum notis Variorum, in 8. *Ultrajecti* 1690. 2. vol. *Idem*, ad Usum Delphini, in 4. *Paris* 1684. *Quest' Autore sì esatto, e sì sincero fu parimente tradotto in Francese. Noi ne abbiamo notate l' edizioni migliori. Ma le più stimate sono quelle di Parigi nel* 1610 *e del Grevio del* 1691.

¶ *Fu volgarizzato da Mambrino Roseo*, 8. *Ven.* 1544. *e da Paolo del Rosso*, 8. *Ven.* 1556. *e Firenze* 1611.

* Cornelii TACITI opera ex recensione Justi Lipsii, in fol. *Antverp.* 1607. 1627. 1637. & 1648. *Idem*, cum diversorum Commentariis. in fol. *Paris* 1608. *Idem*, in 12. *Lugdun. Batav.* Elzevir. 1634. *Idem*, ex recensione Grotii, in 12. *Lugdun. Batav.* Elzevir. 1640. *Idem* in 8. ex recensione Joan. Frider. Gronovii *Amstelodami* 1672. 2. vol. *Idem*, ex recensione Theodori RYCKII, in 8. *Lugduni Batavor.* 1687. 2. vol. *Idem*, ad usum Delphini, in 4. *Paris* 1682. 1684. & 1687. 4. vol.

Questo medesimo Autore fù tradotto in Francese dall' Ablancourt, e dall' Amelot de la Houssaye. La traduzione del primo benche parafrasata è stimatissima: quella dell' Amelot è affatto litterale, e un poco dura; non è pregevole, che per varie note di Politica. Tutte l' edizioni Latine di quest' Autore, che noi abbiamo accennate, sono buone, eccetto quella, che è stata fatta ad uso del Delfino, che non è nè stimata, nè da stimarsi. Il testo dell' edizione del Rickio è il più esatto: dopo questa si stima quella del Gronovio detta per ordinario de' Varj. Dopo le quali dee scegliersi quella del

1640.

1640. *dell' Elzivirio. Quelli però, che ſono vaghi di queſte picciole edizioni, preferiſcono, ma fuor di ragione, quella dello ſteſſo Elzivirio del 1634. Queſta ultima non è che la reviſione di Giuſto Lipſio, dove all' incontro quella del 1640. è della reviſione del Grozio, ed è ancora meglio ſtampata. Vi ſono infiniti Comenti ſù queſta Storia, e ſpecialmente Politici. Gli Tedeſchi avidi oltre miſura di queſta ſcienza, vi ſi ſono applicati più che gli altri. Il la Houſſaye ne fece profeſſione, come loro, nel ſuo diſcorſo Politico ſopra Tiberio. Io qui non ne farò menzione, poiche in queſta ſorta d' opere v' è più di vanità, che d' utile. Tacito bà fatto gli Uomini più politici di quello che ſono: ed alcuni hanno voluto gareggiare con lui.*

¶ *In Italiano ne abbiamo tre traduzioni, una di* Giorgio Dati, *in* 4. *Ven.* 1582. *l' altra d'* Adriano Politi *illuſtrata con gli aforiſmi di* Baldaſſare Alamo *Varienti traſportati dalla lingua Caſtigliana nell' Italiana da* Girolamo Canini, *in* 4. *Ven.* 1618. *è la terza di* Bernardo Davanzati, *in fol. Firenze* 1637. *Ve n' è un' altra edizione più vecchia della Storia di Tacito volgarizzata in* 8. *Ven.* 1544. *ſenza nome del Traduttore.*

* Las obras de Cornelio Tacito, traduzidas, con aforiſmos, por Baltaſar ALAMOS, fol. *Madrid* 1614. *Queſta edizione Caſtigliana è ſtimata per gli aforiſmi politici dell' Alamos.*

* Hiſtoriæ Auguſtæ Scriptores Latini minores. *Queſt' è il ſecondo tomo della raccolta del Silburgio, della quale abbiamo di ſopra parlato.*

* Hiſtoriæ Auguſtæ Scriptores à Julio Cæſare ad Carolum Magnum. Opera Jan. Gruteri in fol. *Hanoviæ* 1611.

* Hiſtoriæ Auguſtæ Scriptores ſex: Ælius Spartianus: Vulcatius Gallicanus; Julius Capitolinus: Trebellius Pollio; Ælius Lampridius; Flavius Vopiſcus; cum notis Salmaſii, & Caſauboni, in fol. *Paris* 1620. & in 8. *Lugdun. Batav.* 1671. 2. vol. *Queſti Autori ſono eſatti: ma non vi ſi trova più quella bellezza de' primi Storici.*

* DIONIS CASSII Hiſtoria Romana, græc. lat. in fol. *Hanoviæ* 1606. *Autor eſatto, e giudizioſo, la di cui Storia è di grand' utilità. Noi ne accenniamo quì l' edizione migliore.*

† *Egli bà oſſervato molte coſe pretermeſſe da Tacito; e Svetonio: ma è poco parziale a Cicerone, Seneca, e molti altri*

tri Romani, come pure quando si tratta de' Cristiani.

¶ *Fù tradotto in Italiano da* Francesco Baldelli, *e stampato in* 4. *dal Giolito* 1665. *e si dee avere con l'Epitome seguente tradotta dallo stesso Baldelli, e stampata dal Giolito* in 4. *Ven.* 1562.

* Joan. XIPHILINI compendium Historiæ Dionis græc. in 4. *Paris* Robert. Stephan. 1551. *Ovvero col Dion Cassio, oppure nella raccolta degli Storici Greci del Silburgio, della quale abbiamo sopra parlato. Quest' Autore fù tradotto in Francese dal Presidente Cousin.*

* HERODIANI Historia in 4. græc. lat. *Paris* 1581. *Idem*, in 8. græc. lat. à Bœclero, 8. *Argentin.* 1644. 1662. *Idem* græc. lat. in 8. *Oxon.* 1704. *Ovvero nella raccolta degli Storici Greci, e Latini di Federico Silburgio. Quest' Autore è utile, benchè parziale. Abbiamo una traduzione Francese assai buona stampata in Parigi nel* 1700.

¶ *Ed altra Italiana senza nome del traduttore, e stampata in* 8. *Firenze* 1522. *e Ven.* 1524. *E quella di Lelio Carani stampata dal Giolito* in 8. 1552.

* ZOZIMI Comitis Historia nova, græc. lat. in 8. *Cizæ* 1679 *Idem*, in 8. *Oxon.* 1680. *Ovvero nella raccolta del Silburbio. Quest' Autore è parziale contra Costantino, che era Principe assai migliore di quello lo faccia questo Storico.*

* EUTROPII Historiæ Romanæ Breviarium, cum Pæanii metaphrasi græca, in 8. *Cizæ* 1678. *Idem, Oxon.* 1710. *Idem*, ad usum Delphini, in 4. *Paris* 1683. *Ovvero nella raccolta degli Storici Romani del Silburgio, e del Grutero del* 1611. *La versione greca del Peanio è poco stimata.*

¶ *Fù stampato in Italiano quest' Autore in* 8. *Ven.* 1544. *senza il nome del traduttore.*

* THEODORI Metochitæ Historia Romana à Julio Cæsare ad Constantinum Magnum, græc. lat. à Joanne Meursio, in 4. *Lugd. Bat.* 1618.

* JULIANI Imperatoris Opera a Dionysio Petavio, in 4. *Paris* 1630. *Idem*, cum Spanhemii aliorumque notis, in folio, *Lipsiæ* 1696.

* Les Cesars de Julien l'Apostat avec des Remarques de M. De Spanheim, in 4. *Paris* 1683. *Vi sono in quest'opera molte cose spettanti alla Storia degl'Imperatori: la quale però bisogna leggere con cautela, imperciochè è più tosto una Sati-*

ra,

ra, che una Storia. Serviranno molto per queſto le oſſervazioni dello Spanemio.

* AMMIANI MARCELLINI Hiſtoria cum notis Valeſii, in fol. *Paris* 1681. *Idem*, in fol. *Lugdun. Bat.* 1693. *Queſt' Autore è aſſai ſtimato. Queſt' ultima edizione è riveduta dal Gronovio.*

¶ *La traduzione in Italiano, che fu ſtampata dal Giolito* in 8. *nel* 1550. *è di* Remigio Fiorentino.

* PAULI Diaconi Hiſtoriæ ex editione Pauli Merulæ in 8. *Lugdun. Bat.* 1592. *Con Eutropio. Vi ſono molt' edizioni di queſto Storico, che non è ſtimato che per li Secoli del baſſo Imperio.*

¶ *Fù volgarizzato da* Lodovico Domenichi, e Antonio Renullo. *La prima traduzione fu ſtampata dal Giolito* 8. 1548. *la ſeconda* 8. *Ven.* 1584.

* Caroli SIGONII Hiſtoria de Occidentali Imperio ab ann. 284. ad an. 565. in fol. *Francofurti* 1693. & *Hanoviæ* 1609. *Trà l' Opere del Sigonio.*

XVIII.

Diſſertazioni, ovvero Trattati che hanno rapporto alla Storia Romana.

Joan. Bapt. CASALIUS de Urbis ac Romani olim Imperii ſplendore, in fol. *Romæ* 1650.

Alphonſi CIACONII Hiſtoria utriuſque Belli Dacici a Trajano Cæſare geſti, ex ſimulacris, quæ in columna ejuſdem Romæ viſuntur, collecta, in fol. *Romæ* 1576. & 1616. *Queſt' opera è curioſiſſima, e ſtimatiſſima: v' è in fine una diſſertazione aſſai bizzarra, in cui il Ciacconio vuole moſtrare, che l'anima di Trajano è ſtata liberata dall'inferno per le preghiere del Papa S. Gregorio.*

Raphaelis FABRETTI Syntagma de Columna Trajani, in fol. *Romæ* 1683. *Queſt' è l'Apologia dell'opera del Ciacconio.*

Faſti Magiſtratuum, & triumphorum Romanorum reſtituti ab Huberto GOLTZIO, in fol. *Brugis* 1566.

C. Julius Cæſar, ſive hiſtoriæ imperatorum Romanorum ex antiquis Numiſmatibus, ab Huberto GOLTZIO, in fol. *Brugis* 1563.

Cæſar Auguſtus ab Huberto GOLTZIO, in fol. *Brugis* 1574. *Queſt' Autore è ſtimato: ma v' è biſogno di gran diſcernimento per non laſciarſi ingannare ſulle falſe medaglie, che egli hà tenute per vere.*

* In-

* Inſcriptionum Romanarum Corpus a Jano GRUTERO, in fol. *Commelin.* 1616. *Idem*, in fol. ex recenſione Grævii 1708. 4. vol.

* Inſcriptiones antiquæ a REINESIO collectæ, in fol. *Lipſiæ* 1682. *Queſt' opere ſono aſſai utili per iſtudiare a fondo la Storia Romana.*

* Jacob. SPONII Miſcellanea eruditæ antiquitatis, in quibus Marmora, Statuæ, Muſiva, &c. illuſtrantur, in folio *Lugduni* 1685.

* Raphaelis FABRETTI Inſcriptiones antiquæ, in fol. *Romæ* 1698. *Queſto libro è aſſai curioſo, e in grande ſtima.*

* Joan. Bapt. FERRETI Muſæ Lapidariæ, antiquorum in Marmoribus carmina, ſeu inſcriptiones, folio. *Veronæ* 1672.

Flavii BLONDI Hiſtoria ab Imperii Romani inclinatione, in fol. *Baſileæ* 1559. *V'è in queſto Autore più di buona volontà, che d'eſatta erudizione. Egli è però utile.*

Joan. Bapt. FONTEJUS de Priſca Cæſiorum inter Romanos gente, in fol. *Bononiæ* 1581. *Queſt' Opera è dotta, e dà la Storia della famiglia de' Cæſii ſi celebre nell'antica Roma ſino all' ottavo ſecolo della Chieſa.*

* M. FLECHIER, hiſtoire de Theodoſe le Grand, in 4. *Paris* 1679. *Queſta Storia è ſcritta con molta eſattezza, ed eloquenza; è una delle opere più ſtimate del noſtro tempo.*

Le P. SAINTE MARTHE Hiſtoire de Caſſiodore, in 12. *Paris* 1694. *Queſta Vita del P. Sammartano è ottimamente, ed eſattiſſimamente ſcritta: ma non è di troppo grande utilità.*

XIX.

Storia dell'Imperio d'Occidente, ovvero di Germania, Trattati Preliminari ſulla Storia dell'Imperio.

* JOannis Georgii kULPIS Diſſertatio de ſtudio Juris publici rectè inſtituendo, & de ſcriptoribus eò pertinentibus in 8. *Argent.* 1700. *Queſto libro è ben fatto, e proprio per lo Studio della lege pubblica dell' Imperio, la quale è neceſſaria per conoſcer qualche coſa nello ſtato degli affari di Germania.*

† *L' Autore l'avea pubblicato l'anno* 1688. *ſotto nome di* J. G. Sulpicius.

* Gabrielis SCHVVEDERI Introductio ad Jus Publicum, in 8. *Tubingæ* 1701. *Queſta introduzione è la migliore per la*

legge

legge pubblica dell' Imperio; noi accenniamo quì l'edizione migliore.

* Phil.Reinh. VITRIARII Inſtitutiones Juris Publici, cum notis Joan. Frid. Pfeffinger, in 4. *Gothæ* 1698. 1699. *Libro aſſai ſtimato, ed eſattiſſimo. Ve ne ſono dell' altre edizioni, ma di gran lunga inferiori a queſta.*

Joannis SCHILTERI Inſtitutiones Juris publici, in 8. *Argentorati* 1696. 2. vol.

SPRENGERI Inſtitutiones Juriſprudentiæ publicæ, in 4. *Francofurt.* 1659. *Non è queſto il più ſtimato, benchè vi ſieno delle coſe buone.*

Joan. Frid. RHETII Juriſprudentiæ Romano-Germanicæ libri IV. in 8. *Francofurti* 1683. *Queſto libro è aſſai ſtimato.*

† Samuelis RACHELII Otium Noviomagenſe 12. *Amſted.* 1685. *Queſto libro non è altro che una introduzione al jus pubblico compoſta dall' Autore in Nimega nelle ſue ore di ozio.*

† Frid.Bœckelmanni Synopſis Juris publici Imp.Rom.Germ. 8. *Gron.* 1698. *Queſt' è un compendio aſſai conciſo. Le oſſervazioni ſulla Capitolazione dell' Imperatore Leopoldo ne compongono la maggior parte.*

† Henrici COCCEII Juris publici prudentia 8. *Franc. ad Viadr.* 1700. *Merita bene queſto libro di eſſere poſto nel rango di quelli, che inſegnano il jus pubblico dell'Imperio, e ciò perche l'Autore vi tratta del metodo per iſtudiare la Storia di Germania. Il Coccejo è il primo, che abbia dimoſtrata la neceſſità di ſapere queſta Storia, e come conviene ſaperla per far profitto nello ſtudio del jus pubblico.*

† Gottlieb Gerhardi TITII Specimen Juris publici Rom. Germ.a conſueta ordinis materiarumque confuſione variiſ. que Scriptorum præjudiciis reſtituti 8. *Lipſ.* 1705. *Confuta ottimamente l'Autore il principio del Puffendorfio, che dice èſſere la Germania un compoſto di molte Repubbliche. Ebbe qualche diſparere col Vitriario intorno al metodo Triboniano ſeguito da queſto: per il che aggiunſe al libro accennato:* Annotationes ad vindicias pro Vitriario.

† Caſp. Hein. HORNII Juris publici Rom. Germ. ejuſque prudentiæ liber unus, 8. *Berol.* 1707. *Eſſendo aſſai piaciuto queſto libro in alcune Univerſità ſi ſpiega a' Giovinetti.*

† Burcardi Gotthelff STRUUII Syntagma Juris publici Imperii

perii noſtri Rom. Germ. ex fontibus hiſtoriarum, legibus Imperii fundamentalibus, Actis publicis, diplomatibus, & obſervantia Imperii collectum, atque ad præſentem ſtatutum accommodatum, 4. *Ien.* 1711. *Queſto libro corriſponde ottimamente al ſuo titolo. L' Autore fa un buon uſo della Storia, ma egli prende una ſtrada differente da quella del Coccejo.*

† Jacobi BRUNNEMANNI Examen Juris publici Germanici noviſſimi, 8. *Hal.* 1710. *Queſt' è un compendio aſſai riſtretto fatto per via di dimande, e di riſpoſte.*

† Eitel Federigo d' HERDEN Fondamenti del S. R. Imperio, 8. [*in Tedeſco*] *Regensb.* 1663. *idem, Franc.* 1688. *Libro ſempre ſtimato, ma di cui non è certo l' Autore; alcuni l' attribuiſcono à Gio:* Schvvarzkopf, *oppure à Tobia Arrico* Heidenreich: *ed altri con maggior fondamento à Rodolfo* HEYDEN, *Conſigliere di Saſſe-VVeimar.*

† Vito Lodovico ECKENDORF Stato de' Principi Tedeſchi. 8. *Franc.* [in Tedeſco] 1670. *Queſto libro è aſſai ſtimato, come pure il ſeguente del medeſimo Autore.*

† Deſcrizione del S. R. Imperio, in 8. [in Tedeſcho] 1687. *Il Seckendorf bà fatto queſto riſtretto del jus pubblico ed uſo de' Principi figliuoli d' Erneſto il Pio Duca di Saſſonia.*

† Federico Lodolfo di FRANCkENBERG Araldo Europeo, vol. (in Tedeſco) *Lipſia* 1705. 2. vol. *Sarebbe ſuperfluo il fare quì l' elogio d' un libro conoſciuto, e lodato da tutti non eſſendovi quaſi alcuno, che non conoſca S. E. Bernardo* ZECH *intimo Conſegliere di S. M. di Polonia. L'importante carica, che ſoſtiene con tanto applauſo gli ſerve di pieno elogio. Benche queſt' edizione ſia molto accreſciuta, l'antecedente però bà diverſe ſcritture autentiche in queſta tralaſciate.*

† Criſtoforo Lorenzo BILDERBECk Stato dell' Imperio Germanico, 4. (in Tedeſco) *Lipſia* 1709. 1710. 2. vol. *L' Autore, che riuſcì beniſſimo, fà parimente una bella narrazione degli Autori, che banno ſcritto sù queſta materia.*

* Jacob. LAMPADIUS de Republica Romano-Germanica, cum notis Hermanni Conrigii, in 4. *Helmeſtad.* 1671. *Id.* cum Supplem. Jo. G. kulpis, in 8. *Arg.* 1686. *E' antico l' Autore, ma ſtimatiſſimo, ed eſattiſſimo. La prima edizione è la migliore.*

* Jo-

* Johan.Henr. BOECLERI Notitia Sacri Romani Imperi, in 8. *Argentorati* 1681. *Quest' è più tosto una tavola di materie, e d' Autori, che un libro, ma egli è utile per chi vuole studiare à fondo gli affari dell' Imperio. Può servire di guida.*

* Dominic. ARUMÆUS de Jure publico Imperii, in 4. *Jenæ* 1620. 5. vol. *Quest' Autore è il primo, che ci abbia dati trattati metodici sù tutto il jus pubblico di Germania. E' stimato, benche non sia in tutto seguito.*

* Joannes LIMNÆUS de Jure Imperii Romano-Germanici, in 4. *Argentorati* 1629.&c. 5.vol.*Compresevi, le addizioni fatte dal medesimo Autore. L' edizione di Strasbourg fatta dallo Schiltero è la migliore.*

† *Benchè studioso, e buono Filosofo non bà sempre osservate le regole del buon metodo; mentre nelle materie del jus civile vi mischia assai fuor di proposito altre cose da lui osservate ne' suoi viaggi.*

Ahasveri FRITSCHII additiones ad Limnæum, in 4. *Noribergæ* 1680.

* Philip. And. OLDENBURGERI Limnæus Enucleatus, in fol. *Genevæ* 1670. *Quest'opera è stimatissima, e necessaria per la legge dell' Imperio.*

† *Altri stimano, che non sia bene riuscito nel compendiare il Limneo, dicendo, che abbia tralasciate molte cose utilissime, e similmente necessarie: e che n' abbia poste dell'altre, che non sono d'alcun uso, oppure che si troverebbero migliori altrove.*

* Hermanni FERMES fasciculus Juris imperii R. in 4. *Salisburgi* 1663. *Id.* 1674.

† *Essendo Cattolico Romano non ebbe altra mira nello scrivere, che di frastornare gli uomini detti della sua Religione dalla lettura degli Autori Protestanti, che hanno scritto in questa materia: benche siasene assai bene servito egli medesimo, e particolarmente del Limneo.*

Basil. Joan. HEROLDUS opus legum antiquarum Germaniæ, in fol. *Basileæ* 1557. *Questa raccolta si trova nell'opera, che segue.*

* Friderici LINDENBROGII Codex legum antiquarum, in fol. *Francofurti* 1613. 2. vol. *Quest'è l'opera dell'Eroldo ristampata con aggiunte considerabili.*

* Melchioris GOLDASTI Haiminsfeldii Statuta, & Rescripta imperialia a Carolo M. ad Carolum V. in fol. *Franc.* 1607.

† *Idem.*

† *Idem.* Rationale Conſtitutionum Imperialium, in fol. *Franc.* 1607. *Queſto libro non è che una ſpiegazione del primo, ripieno di teſtimonianze di molti Storici, le quali ſervono per intendere le ſcritture inſerite nel libro antecedente.*

† *Idem.* Statuta, & Reſcripta Imperialia a Carol. V. ad Rudolphum II. in fol. *Franc.* 1607. *V'hà parimente aggiunto un* Rationale, *ma di due fogli ſoli.*

† *Idem.* Politica Imperialis, ſive Diſcurſus politici, Acta publica, & tractatus generales, in fol. *Franc.* 1614.

† *Idem.* Maneggi politici dell'Jmperio, fol. *Franc.* (in Tedeſco) 1614. *Vi è, chi penſa non eſſere queſto libro che una truduzione dell'antecedente: ma confrontandoli tutti due non vi ſi ritroverà di ſimile altro che il metodo.*

† *Idem.* Reſcritti regj, e altri atti del S. R. Imperio, fol. (in Tedeſco) *Hanov.* 1609.

† *Idem.* Leggi dell'Imperio, fol. *Hanov.* (in Tedeſco) T. I. 1609. T. II. 1612. 2. vol.

† *Idem.* Monarchia S. Rom. Imperii, ſive tractatus de juriſdictione Imperiali, & Pontificia, fol. *Hanov.* T. I. 1611. T. II. *Franc.* 1614. T. III. *ibid.* 1613.

* *Idem.* Collectio Conſtitutionum Imperialium, fol. *Franc.* 1673. 3. v. *Si dee ſtare in cervello nel leggere queſta raccolta, poiche s'è laſciato il Goldaſto ingannare da falſi Diplomi.*

† *Idem.* Collectio conſuetudinum ac legum Imperialium, fol. (in Tedeſco) *Franc.* 1674. *Non v'è alcuno di queſti libri, che ſia in tutto ſimile ad un'altro. Ond'è, che chi vorrà far profitto nel jus pubblico, dovrà averli tutti.*

* Franciſ. Fridericus ab ANDLERN Corpus Conſtitutionum Imperialium, fol. *Ratisbonæ* 1675. *Opera eccellente, ma ella è ſcritta in Tedeſco; nè fu per anche tradotta in Latino.*

† Corpo delle Coſtitutioni del S. R. Imperio, fol. *Franc.* (in Tedeſco) 1692. *Queſta edizione ſi crede più compiuta dell' altre.*

Georg. Theod. DIETERICUS ad Bullam Auream, in 4. *Francofurti* 1658.

Henr. Gunth. THULEMARIUS de Bulla Aurea, argentea, plumbea, & cerea, in 4. *Heidelbergæ* 1682.

Mart. RUMELINUS ad Bullam Auream, in 4. *Stutgard.* 1655.

Domin. ARUMÆUS Diſcurſus Academicus de Bulla Aurea, in 4. *Jenæ* 1660.

* Jo. LIMNÆI Commentarius ad Bullam Auream, in 4. *Argentorati* 1666.

* *Idem.*

* *Idem*, ad Capitulationes Imperii, in 4. *Lipſiæ* 1691. *Queſta Edizione è la più copioſa per le addizioni aggiuntevi del Limneo.*

† Herman. CONRINGIUS de Capitulatione Cæſarea, in 4.

† Jo. Chriſtiani MULDENERI Capitulario harmonica, in 4. *Hal.* 1697. *Fà quì l'Autore il confronto della Capitolazione dell'Imperatore Giuſeppe con tutte l'altre dopo di quella di Carlo V. v'bà aggiunto ancora alcuni ſtrumenti cavati da' protocolli degli Elettori. Queſto libro è di grand' uſo.*

† Meditationes ad Capitulationem Joſephi, 4. *Hal.* 1711. *V'è chi fà Autore di queſto libro l'Henniges, di cui parleremo più à baſſo. Abbiamo altresì sù queſta capitolazione delle note fatte da Abaſvero* Fritſchio.

† Capitolazione dell'Elezione di Carlo VI. 4. *Lipſia.* [in Tedeſco [1712. *Id.* 1713. *Vi ſono due edizioni della Capitolazione di Carlo VI. fatte in Lipſia: la prima è del* 1712. *à cui ſi ſono aggiunte alcune oſſervazioni aſſai buone: ma l'altra del* 1713. *è molto più ſtimata. Imperocchè, oltre che ella contiene un confronto della Capitolazione perpetua, e di quella di Carlo IV. vi ritroverete ancora un gran numero di ſcritture autentiche, che furono preſentate all'Aſſemblea degli Elettori. L'Autore, che è* BERNARDO ZECH *il Figlio, Conſigliere delle Commiſſioni di S. M. di Polonia, vi fù preſente egli ſteſſo in qualità di Segretario intrinſeco: e così egli ebbe notizia di tutto ciò, che vi è paſsato.*

* Joan. Philippi DATT Volumen rerum Germanicarum novum, ſive de pace Imperii publica, in fol. *Ulmæ* 1698. *Libro ſtimatiſſimo.*

* Joan. SCHILTERUS de Pace Religioſa, in 8. *Argentor.* 1700. *Queſt' opera è ſtimata.*

† Chriſtoph. LEHMANNI de pace religioſa Acta publica, & originalia, 4. *Franc.* 1631. *Id.* in fol. *ib.* 1707. *In Tedeſco. L'ultima edizione è quella, che fù unita al II. tomo del* Corpus Jur. Publ. *fatto dal* Cortrejo.

Lehmannus ſuppletus, & continuatus, in fol. *Franc.* 1709. *Queſta è una raccolta d'alcuni atti pubblici, che riguardano la religion di Lutero, e in parte il ſuo ſtabilimento nella Sleſia; vi ſi ſono ancora inſerite alcune Diſſertazioni, come H. A. Cranii* Diſſert. de Pace religionis, *G. J. Schuzii* Manuale Pacificum, *Jo. Schilter* de Pace religioſa, *Gabr. Schveder* de pacis religioſæ conſtantia, & perpetuitate, *Viti Broitſchwerd* de jure immediati Ord. Equ. S. R. Imp.

circa exercitium religionis, *E. Gokelii* de Majeſtatico religionis jure, *e altre*.

VVilhelmi Ignatii SCHUTZII Manuale pacificum in 12. *Gothæ* 1689.

* Chriſtoph. FORSTNERI Epiſtolæ de Negotio pacis Oſnabrugenſis, in 12. *Monſpelgarti* 1656.

* Philippi Andreæ BURGOLDENSIS Diſcurſus in inſtrumentum Pacis Oſnabrugo-Monaſterienſis, in 4. *Freiſtadii* 1669 *Opera ardita, e dotta*.

* Adam ADAMI Relatio hiſtorica de Pace Oſnabrugo-Monaſterienſi in 4. *Franc.* 1707.

† Meditationum ad Inſtrumentum Pacis Cæſareo-Suecicum Specimina X. in 4. 1706. 1712. L'Henniges *Inviato del Re di Pruſſia alla Dieta di Ratisbona è l' Autore di queſto libro così bene ricevuto dal pubblico. V' hà inſerite molte ſcritture rare, che gli erano ſtate date da' miniſtri di Stato*.

* Iſaaci VOLMARI L. B. DE RIEDEN Diarium ſive Protocollum Actorum publicorum inſtrumenti pacis VVeſtphalicæ Monſ. & Oſnabr. ab A. 1643. ad 1648. in fol. *Franc.* 1710.

† Adami CORTREII Corpus Juris Publici, in fol. *Franc.* T. 1. & 2. 1707. T. 3. 1709. T. 4. 1710. 4. vol. *La mira principal dell' Autore fù di darci le ſue oſſervazioni sù l' accordo di Paſſavia, sù la pace della Religione, sù quelle di Nimega, e di Rysvvick, e convien confeſſare, che non è rinſcito male*.

† Tobiæ PFANNERI Hiſtoria pacis VVeſtphalicæ. 8. *Gothæ* 1697.

† Memoires, & negociations ſecretes de la cour de France touchant la paix de Munſter. 8. *Amſt.* 1710. 4. vol.

† De S. DIDIER, Hiſtoire de Negociations de Nimegue, 12. *Paris* 1680.

† Actes, & memoires des Negociations de la Paix de Nimegue. 12. *Amſtel.* 1680. 4. vol.

† Actes, & memoires des Negociatiõs de la paix de Rysvvich. 12. *Haye* 1699. 4. vol.

† Memoires politiques pour ſervir a la parfaite intelligence de l'Hiſtoire de la Paix de Rysvvick par Mr. DU MONT. 12. *Haye* 1696. 4. vol. *Queſti due libri ſono affatto differenti l'uno dall'altro: narrando l' ultimo in qualità di Storico tutte le differenze ventilate durante il trattato di pace, dove l' altro*

l'altro non ci dà che memoriali presentati all' Assemblea.

† Ahasv. FRITSCHII Annotata in pacem Rysvvicensem, 4. *Franc.* 1699.

* Herm. CONRINGII Exercitationes de Republica Imperii Germanici, in 4. *Lipsiæ* 1671.

* Hyppolitus a LAPIDE de Ratione Status Imperii Romano Germanici, in 4. 1640. *Idem* in 12. *Greifstadii* 1647. *Questo libro non è comune. Ve ne sono tre edizioni, una in 4. e due in 12. sotto la medesima data. La 3. edizione, il cui carattere è un poco più grosso, contiene 583. pagine: Abbiamo parlato di questo libro nel corpo dell'Opera.*

† *Per quello concerne al vero nome dell'Autore, vi sono delle memorie segrete, che dicono essere Jacopo di Steinberg, Nobile del Paese di Luneburgo, e Consigliere del Re di Svezia, Padre del Conte di questo nome. Il che viene confermato dal manoscritto, che si trova negli archivj del Re di Svezia, in che egli non è forse riuscito senza l'ajuto di Giannicodemo Lilisstrobm, Presidente della Regenza Reale in Pomerania. Egli fu confutato dallo Slutero in 12. 1653. dal Bruggemanno in 4. 1697. e dal Boeclero in 4. 1674. tutti Autori più sinceri d' Ippolito, ma meno sottili.*

Joan. Henr. BOECLERI Annotationes in Hyppolitum à Lapide, in 4. *Argentorati* 1674.

* Severinus de MONZAMBANO (id est Samuel PUFFENDORF) de statu Imperii Germanici cum notis, & stricturis Pacifici à Lapide (id est Philippi And. Oldenburgeri) accessit Samuelis Puffendorfii disquisitio de Republica irregulari, in 8. 1671.

Idem, cum notis Ulrici OBRECHTI, 8. 1684.

Idem, sub nomine Samuelis Puffendorf, 8. *Lipsiæ* 1706. *Questa Dissertazione del Monzambano, o Puffendorfio è curiosissima, e stimatissima. Contiene de' passi all'ultimo segno arditi.*

Joan. Georg. KULPIS in Beverinum de Monzambano de statu Imperii Germanici commentationes Academicæ, in 8. *Stutgardiæ* 1682.

Joan. VVolfang. TEXTORIS Ratio status Germaniæ, in 4. *Altdorfi* 1667.

Henr. BOECLERUS de Sacro Romano Imperio, in 4. *Argentorati* 1663.

* Herm. CONRINGIUS de finibus Imperii, in 4. *Helmstadii* 1696. *Quest' edizione è la più copiosa di Quest'*

opera universalmente stimata.

* Christophori LEHMANI Chronicon Spirense, in folio. *Francofurti* 1697. *Quest' edizione è la migliore. Questo libro è pieno d' esatte ricerche sugli affari dell' Imperio de' quali tratta con fondo, e con discernimento. E scritto in Tedesco.*

Gaspar ZIEGLERUS de Juribus Majestatis, in 4. *VVittebergæ* 1668.

* Christophorus GEVVOLDUS de Septemviratu S. Romani Imperii, in 4. *Augustæ Vindelicor.* 1621.

Henricus Guntherus THULEMARIUS de Octoviratu S. Romani Imperii, in 4. *Francofurti* 1688.

Joan. Christoph. VVAGENSEILIUS de Sacri Romani Imperii summis Officialibus, in 4. *Aldorfi* 1686.

* Deux Lettres sur le neuviéme Electorat, in 4. *Rotterdam* 1698.

Hermani CONRINGII assertio Juris Moguntini in coronandis Regibus Romanorum, in 4. *Helmst.* 1656.

Idem. Castigatio libelli, cui Titulus est Anti-Conringiana defensio Juris Colonienſis, in 4. *Helmstad* 1664.

Idem. Examen iteratum vindiciarum Juris Coronandi pro Archidiæcesi. Colonienſ. in 4. *Helmstad.* 6664.

* Fernandus à MALLINCROT de Archicancellariis S. R. I. in 4. *Jenæ* 1666.

* Nicolaus MYLERUS ab Ehrenbach de Principibus, & Statibus Imperii Romano-Germanici, in 8. *Tubingæ* 1685.

* *Idem.* Archologia ordinum Imperii, in 4. *Tubingæ* 1663.

† *Tratta dell' origine de' Stati dell' Imperio, e del loro potere.*

† *Idem.* Nomologia Ordinum Imperialium, h. e. de obligatione legali Principum Germ. 4. *Tubing.* 1663.

‡ *Idem.* Etologia Ord. Imp. h. e. de jure Princ. concedendi veniam ætatis, 4. *Stutg.* 1664.

† *Idem*, Gamologia personarum Imperii Illustrium, 4. *Stutg.* 1664.

† *Idem*, Metrologia, h. e. de jure statuendi de mensuris, ponderibus, & molatrinis, 4. *Tub.* 1668.

‡ *Idem*, Asylogia, seu de jure circa asyla, 4. *Tubing.* 1668.

‡ *Idem.* Hyparchologia h. e. de ministris Principum, 4. *Tubing.* 1678.

‡ *Idem*, Stratologia Germ. Imp. Principum, seu militandi

di libertas, 4. *Ulm.* 1710. *Opera Poſtuma.*

† Henr. HENNIGES de ſumma Imperatoris poteſtate circa ſacra, 8. *Norib.* 1676.

† *Idem.* De ſumma Imp. Rom. poteſtate circa profana, 8. *ib.* 1677.

† J. VV. RELFENDSO de ſumma Principum Germaniæ poteſtate, in 12. 1669. *L'Autore Gio: VVolffango* Noſenfeld *dà a' Principi di Germania un' aſſoluta ſovranità: ma lo Scburzfleiſcio lo confuta ſotto nome di* Hunone da Hunefeld *Teutoburgo.*

† Nic. Chriſtoph. L.B. de LYNCkER Libertas Statuum Imperii, & quæ perperam libertatis ejus eſſe dicuntur, in fol. *Jen.* 1706. & 1712.

† Cæſarinus FURSTENERIUS de Jure ſuprematus, ac legationis Principum Germaniæ, 8. 1677. *Doppoichè ſi ebbe ſoſpetto, che lo Spanemio, Ugone Aleſſandri, e Iſaja Puffendorfio foſſe l'Autore di queſto libro, ora ſi sà di certo eſſerne il vero Autore il celebre Sig.* LEIBNIZIO. *Eſſo è ſtato confutato da un Anonimo, cioè dal Signor di* JENA, *Conſigliere di Brandeburgo l'anno* 1682. *e da un'altro l'an.* 1683. *Hyetopoli, cioè Ratisbona.*

Nic. Chriſt. LYNCKERUS de Superioritate Territoriali, in 4. *Jenæ* 1699.

Joan. SCHILTERUS de Sacri Romano Germanici Imperii Comitum prærogativa, ac jure, in 4. *Argentorati* 1702.

Philippus KNIPSCHILDIUS de Civitatum imperialium juribus, ac Privilegiis, in fol. *Ulmæ* 1687.

Ahaſverus FRITSCHIUS de Diætis Comitum Imperii, in 4. 1670.

† Jo. VVilh. ITTERIJ L. de Feudis imperii, in 8. *Franc.* 1685. *id.* 1714. *Libro ſtimatiſſimo.*

* Jac. VVilhel. IMHOF notitia Procerum S. Romani Imperii, in fol. *Tubingæ* 1699. *Queſt' edizione è la più copioſa.*

* Joach. HAGEMAYERUS de Comitiis Imperii, in 4. *Francof.* 1676.

† Gio: Gioachino MULLERO Dieta degli Stati della Germania. 4. *Jen.* 1709. *Non è queſto che un abozzo d'un'opera maggiore, che egli cominciò poi à darci. Contiene ſolamente ciò che paſsò nella Dieta dal* 1501. *al* 1508.

† *Idem.* Teatro della Dieta, fol. *Jen.* 1713. *Queſt' è il primo tomo della Storia delle Diete. Principia: l' Autore dal*

Regno di Federico III. o V. e finirà in quello di Rodolfo II. In queſto volume, che è groſſo, non ſi contiene che quello è paſſato ſotto Federico dal 1440. al 1493. Siccome l'Autore è cuſtode degli Archivj del Duca di Saſſe-VVeimar, ne hà cavata una buona parte delle Scritture autentiche, che v' hà inſerite. E ſcritto in Tedeſco.

† Jac. VVENCKERI *Apparatus, & inſtructus Archivorum ex uſu noſtri temporis*, 4. *Arg.* 1713. *Contiene Ge. Æbtlin.* Tract. de Archivis, & Regiſtraturis, *Marci Ottonis* de Regiſtratura, *e alcune altre diſſertazioni di queſta natura, con oſſervazioni dell'Autore, ed un gran numero ancora di Diplomi cavati dagli Archivj di Straſſbourg.*

† Godofr. Guil. LEIBNITII Codex Juris Gentium diplomaticus, in fol. *Hannov.* 1693.

† *Idem.* Mantiſſa Codicis Juris Gentium diplomatici, in fol. *ib.* 1700. *Ecco un' eccellente raccolta de' Trattati di alleanza, di lettere d'inveſtitura, e di Diplomi, che non iſpettano ſolamente alla Germania, mà eziandio ad altri Paeſi, e particolarmente alla Francia. Sono per la maggior parte cavati dalla bella Libreria di VVolffebutel.*

† Caſp. LONDORPII Acta publica, in fol. *Franc.* 1668. 14. vol. *Compreſovi un tomo, che contiene la Tavola delle materie, unito agli altri* 13. *nel* 1702. *L'Autore non ne pubblicò che* 4. *tomi l'anno* 1627. *conſiſtenti in molti buoni ſcritti, la maggior parte de' quali ſono in Tedeſco, e concernono la guerra di Germania di* 30. *anni. L'edizione de' primi IV. tomi ſi dee preferire alla ſeconda, in cui ſi ſono tralaſciati alcuni ſquarci, che toccavano gl' intereſſi d'alcuni Principi. Vi ſi ſono aggiunti dopo la morte dell' Autore molti altri tomi, che non ſono sì buoni. Ciò non oſtante l'opera intiera è al preſente aſſai ricercata. Fù continuato in qualche maniera queſto libro dall' Autore del* Diarium Europæum, *del quale abbiamo di ſopra parlato.*

† Jo: Chriſtiani LUNIG publicorum negotiorum ab Imperatore, & univerſis Europæ Principibus Latina lingua tractatorum Sylloge, in 4. *Franc.* 1694. *Idem.* Continuatio, & Supplementum, 4. *ib.* 1702. *Queſti due volumi contengono molte memorie, che riguardano quello che è paſſato del* 1474. *ſin al* 1697.

† *Idem,* Archivj dell'Imperio Germanico, fol. *Lipſia* [in Tedeſco] 1710. 1714. *Queſta gran raccolta, che attualmente ſi ſtà mpa in Tedeſco, ſarà compoſta di XVI. volumi, compre-*

ſi vi

ſavi la tavola delle materie. Contiene quantità d' ottime memorie, che ſaranno ſempre d' un grand' uſo à chi ſtudia le leggi de' Principi di Germania. La ſtampa s'è di già molto bene avvanzata.

† *Idem*, Orazioni de' Miniſtri Principali, e d'altri Uomini celebri. 8. [in Tedeſco] *Lipſia* 1709. 1712. 6. vol.

† *Idem*, Orationes Procerum Eur. Latina lingua exaratæ, 8. *Lipſ.* 1713. 3. vol.

† *Idem.* Literæ Procerum Europæ ab A. 1552. ad An. 1712. Latina lingua exaratæ. 8. *Lipſ.* 1712. 3. vol.

† *Idem.* Archivio de' Principi, 8. [in Tedeſco] *Franc.* 1691. 1693. 3. vol. *Vi ſi trova buona parte delle lettere, che alcuni Principi di Germania ſi ſono ſcritte gli uni agli altri pel corſo d' un Secolo.*

† Nuovo gabinetto di Lettere di Stato. 8. [in Tedeſco] *Jen.* 1710. 1714. 3. vol.

† Antonio FABRI Cancellaria di Stato Europea, 8. 1697. 1704. 22. vol. *in Tedeſco.*

† Specchio menſuale degli Stati, 8. [in Tedeſco] *Auguſta* 1699. 1709. 2. vol. *Il primo di queſti due Libri contiene quello, che è paſſato alla Dieta dal* 1691. *ſino al preſente: Il ſecondo dal* 1698. *ſino al* 1709. *ſenza parlare di molte memorie inſerite in tutti due i volumi, nel ſecondo vi ſono diverſe ſcritture curioſiſſime, che gli hanno conciliata la ſtima del pubblico. Nel* 1708. *ſi è voluto farlo ſupprimere: e per queſto non n' abbiamo che otto meſi del detto anno: non ſi laſciò poſcia d' aggiugnerſi l' anno* 1709. *in cui detto Libro finì.*

† Specchio nuovo di Stato del Secolo. 8. [in Tedeſco] *Haag.* 1710. 1714. 6. vol. *Eſſendo ceſſato il Libro antecedente ſi cominciò à continuarlo in Lipſia l'anno* 1710. *e ſi ſeguita ancora. Paſſa per un buon Libro.*

† Electa Juris publici curioſa, 4. *Col.* 1696. 1697. 2. vol. *In Tedeſco. Vi ſi ſono raccolte le differenze paſſate trà il Re di Danimarca, e il Duca d'Olſtein; come pure quelle della ſucceſſione di Saſſe-Lavenbourg, e alcune altre.*

† Electa Juris publici, 8. 1709. 1714. 5. vol. *In Tedeſco, Queſt' opera ſtampata in Jena, e continuata ſino al preſente contiene alcune deduzioni, e altre Scritture curioſe preſentate alla Dieta.*

† *Si potrebbe aggiugnere ancora:* La Fama Europea, in 8. *opera tanto applaudita, che cominciò l'anno* 1691. *e ſi va*

ſempre continuando. Vi ſi trovano molte Scritture autentiche: ma ſiccome l'Autore ſi ſtende ſulla Storia di tutta l'Europa, come fà il Mercurio Storico, la Chiave del Gabinetto de' Principi, e ſimili altre opere, abbiamo ſtimato bene non parlarne che di paſſaggio.

† Zachariæ ZVVANZIG Theatrum Præcedentiæ, fol. *Francf.* 1709. *in Tedeſco.*

† Chriſtoph. Hermani SCHVVEDERI Theatrum hiſtoricum Prætenſionum, & controverſiarum illuſtrium in Europa, fol. *Lipſ.* 1712. *In Tedeſco. Eſſendo ſtati ricevuti con applauſo univerſale queſti due Libri, hò creduto che poteſſero aver luogo in queſto Capitolo, benchè non riguardino ſolamente i diritti de' Principi di Germania.*

† *Potremmo ancora aggiugner quì molte diſſertazioni ſul jus pubblico della Germania, come quelle del* Conringio, Strauchio, Fritſchio, Coccejo, Herzio, Tommaſio, Tizio, VVildvogello, Hornio, Gribnero, *e altre, che tutte furono ſeparatamente ſtampate. Vi ſi ſono fatte pure diverſe raccolte.*

X X.

Deſcrizione degli Uſi di Germania antica, e moderna.

PHilippi CLUVERII Germania antiqua, in fol. *Lugd. Bat.* 1630. *Queſt'opera è dottiſſima: ma il Cluverio alle volte ſi fonda troppo sù le congbietture.*

† Pauli ACHENBERGII Germania media, in qua mores, ritus, leges, ſacræ profanæque ceremoniæ à Trajano ad Maximilianum I. recenſentur, 4. *Jen.* 1686.

* Petri BERTII libri 3. Commentariorum rerum Germanicarum, in 4. *Amſtelodami* 1635. *Opera ſtimatiſſima.*

Gabriel. BUCELINI Germania Topo-Chrono-Stemmatographica ſacra, & profana, in fol. *Auguſtæ-Vindelic.* 1655. & *Francofurt.* 1671. *Tre tomi in un volume. Queſt' Autore non è eſatto, nè ricercato.*

† *Egli è aſſai ricercato in Germania.*

Martini ZEILERI Itinerarium Germaniæ, in fol. *Francofurti* 1674. *in Tedeſco.*

* Cornelius TACITUS de Moribus Germanorum cum Præfatione Conringii, in 4. *Helmſtad.* 1652. *Molti altri Scrittori hanno fatto notte, e Comentarj sù queſto Trattato di Tacito. Lo Scbardio n'hà raccolto i migliori nel ſuo pri-*

mo

mo volume degli Scrittori di Germania.

* Matthias BERNEGGERUS In Tacitum de moribus Germanorum, in 8. *Soræ* 1646. *Idem, in* 8. *Argentor.* 1648.

* Elias SCHEDIUS de Diis Germanis, in 8. *Amſtelod.* 1648. *Opera rara, ed eccellente per conoſcere la Religione degli antichi Tedeſchi.*

*Joan. Henric. URSINUS de Eccleſiarum Germanicarum origine, & progreſſu, in 8. *Noribergæ* 1664.

Herm. CONRINGIUS de Germanorum corporum habitus antiqui, & novi cauſis, in 4. *Helmſtad.* 1671.

Joann. STRAUCHIUS de germanorum armis, eorumque ad Rempublicam uſu, in 4. *Lipſiæ* 1651.

XXI.

Raccolte, e Storie Generali dell'Imperio di Germania.

† MIchaelis HERZII Bibliotheca Germanica ſive Notitia Scriptorum rerum Germanicarum, in fol. *Erfurti* 1679. *Queſta biblioteca contiene gli Storici di Germania, come pure le antiche Croniche diſperſe in molte raccolte. Vi ſi trovano quelle in un ordine naturale, e comodo à gli amatori di ſimili ſquarci. Si potrebbe aggiugnere ancora* Mart. ZEILERI Hiſtorici, Chronologi, & Geographi celebriores, 8. *Ulm.* 1652. & Herm. Diet. MEIBOMII Or. de genuinis Hiſtoriæ Germanicæ fontibus, 4. *Helmſtad.* 1701.

* Joannis TRITHEMII Opera à Marqu. Frehero collecta, in fol. *Francofurti* 1600.

* Simonis SCHARDII Scriptores Rerum Germanicarum, in folio *Baſileæ* 1574. 4. vol. *Idem*, in fol. *Gieſſæ* 1673. 4. vol. *Queſt' è la prima raccolta, che ſiaſi fatta de gli Scrittori di Germania, ed è aſſai ſtimata. Il primo tomo non concerne che all' antica Germania. Gl' altri tre contengono i Trattati di diverſi Autori ſopra i Regni di Carlo V. Ferdinando ſuo fratello, e Maſſimiliano ſecondo.*

*Joannis PISTORII Scriptores Rerum Germanicarum, in fol. *Francofurti* 1582. 1584. & 1607. 3. vol. *Id.* Han. T. I. & II. 1613. *Fr.* T. III. 1653. *Queſta raccolta contiene molte Croniche, nelle quali ſi tratta ſpecialmente degli affari di Germania.*

* Reineri REINECCII Scriptores Rerum Germanicarum, in fol. *Francof.* 1607.

* Juſti REUBERI Scriptores Rerum Germanicarum, in fol. *Francof.* 1584. *Idem*, in fol. *Hanoviæ* 1619. *Queſta raccol.*

colta contiene molti ſcritti ſopra i Regni di Carlo Magno, Ottone I. e II. Arrigo IV. Federigo I. ed Arrigo VII.

* Chriſtiani URSTISII Scriptores rerum Germanicarum, in fol. *Francofurti* 1585. *Idem*, in fol. *Francof.* 1670. 2. vol. *Queſta raccolta contiene diverſi Scrittori dal Regno d' Arrigo IV. ſino al* 1400. *Gli Autori ſteſſi ne ſono conſiderabiliſſimi.*

* Marquardi FREHERI Scriptores rerum Germanicarum, in fol. *Francofurti* 1600. & 1602. & *Hanoviæ*, 1611. 3. vol. *Queſta raccolta, che è di buona mano, ed è rara, contiene i migliori Storici di Germania dopo Carlo Magno ſino à Carlo V.*

† *Se ne và al preſente facendo una nuova edizione à Strasbourg con aggiunte dello Struvio.*

* Melchioris GOLDASTI Scriprores rerum Alemannicarum, in fol. *Francofurt.* 1606. *Idem*, *Francofurt.* 1661. *Queſta raccolta riguarda ſpecialmente la Storia Eccleſiaſtica.*

Erpoldi LINDENBROGII Scriptores rerum Germanicarum Septentrionalium, in fol. *Francofurti* 1629. *Idem*, curante Joan. Alberto Fabricio, in fol. *Hamburgi* 1706. con figure. *Queſta raccolta contiene come quella del Goldaſto molti ſcritti ſulla Storia Eccleſiaſtica di Germania. Queſt' ultima edizione è accreſciuta delle Origini d' Hamburgo del Lambecio, e delle iſcrizioni d' Hamburgo dell'- Ankelmano.*

Henrici MEIBOMII Scriptores rerum Germanicarum, in fol. *Helmſtadii* 1688. 3. vol. *Queſta raccolta è delle più curioſe; contiene oltre gli Autori pubblicati dal Meibomio il Padre, molti conſiderabili Scrittori ſulla Storia Generale, e Particolare di Germania con alcune diſſertazione del Meibomio il giovane. Queſta raccolta è la meno rara. Vi ſi trovano molti trattati, ed Autori ſulla Storia di Pruſſia, di Saſſonia, e di Brunſvvic.*

* Joannis SCHILTERI Scriptores Rerum Germanicarum à Carolo Magno ad Fridericum III. in fol. *Argentorati* 1702. *Queſta raccolta è buona, e contiene alcuni ſcritti eccellenti, la maggior parte de' quali non erano ancora ſtati ſtampati, e gli altri ſono molto più corretti di quello ch'- erano.*

† *Si dee oſſervare eſſer queſto il medeſimo Libro, di cui parla l' Autore nel cap. ſeguente ſotto il titolo d' Æneæ Sylvii vita Friderici III. &c. Avendo il Librajo fatto ſtampare queſta raccolta ſotto queſto titolo l'anno* 1685. *non vi trovò il ſuo conto; onde cangiò il titolo nel* 1702. *& ſiccome pochi s' accorſero, così il medeſimo libro ſi trova al preſente doppio in alcune librerie, benchè ſotto titoli diverſi.*

* Scriptores rerum Germanicarum collecti à Joh. Michaele HEINECCIO, & Joh. Georg. LEUCKFELDO, in folio, *Francofurti* 1702. vol. 2.

† *Queſti ſono li Libri dell'* Heineccio *intitolati* Antiquitates Goslarienſes, & Nummi Goslarienſium antiqui, *che fanno una buona parte di queſta raccolta.*

Chriſt. Franc. PAULLINI rerum, & antiquitatum Germanicarum Syntagma, complectens variorum ſcriptorum annales, Chronica, & Diſſertationes, ab eodem Paullino e tenebris eruta, in 4. *Francofurti* 1698.

Godofredi Guillielmi LEIBNITII Acceſſiones Hiſtoricæ, in 4. *Hanoveræ* 1700. 2. vol. *Queſta raccolta è curioſa, e contiene trà gli altri ſcritti la Cronica d' Alberico, la quale benche ne foſſero comuni nelle biblioteche i Manoſcritti, non era per anco ſtata ſtampata. L'opera è ſtimata.*

† *Parliamo altrove dell' altre raccolte di queſto Autore, che ſono* Codex Juris Gentium diplomaticus, & ſcriptores rerum Brunſuicenſium, *che potrebbero aver luogo anche qui.*

* Henrici CANISII Lectiones antiquæ, in 4. *Ingolſtadii* 1601. *in* 6. vol. *Queſta raccolta contiene oltre molti ſcritti ſulla Storia della Chieſa, molte conſiderabili memorie ſulla Storia di Germania. Eſſendo eſtremamente rara dopo più d'80. anni, Jacopo Baſnage, al preſente Miniſtro all' Haya, lo fà riſtampare con eccellenti note di ſuo lavoro. Diſtribuiſce 'l tutto ſecondo l' ordine naturale, ed hà riveduto gli ſcritti di queſta raccolta ſu i Manoſcritti, che altrove ſi trovano, e che non hà potuto conſultare il Caniſio. Io ne hò veduta una parte di detta raccolta già ſtampata.*

La Storia di Germania è di tutti gli ſtati d' Europa quella, per cui abbiamo il maggior numero di raccolte di Autori Originali, e ſarebbe da deſiderarſi, che n' aveſſimo ancora di più, e quelle particolarmente, che furono promeſſe dal Lambecio, Neſſelio, Tentzelio, e Vvebero. Noi diremo ancora qualche coſa di molte raccolte particolari. Stupiſco, che i Libraj di Francfort, oppure quei d' Ollanda, che hanno ſtampato le antichità, o Storie d' alcune Provincie d'Italia, non abbiano ancora penſato à fare una raccolta degli Storici di Germania, la quale per verità abbraccierebbe più di 30. volumi in foglio, ma ſi venderebbe ancora molto più delle antichità Greche, e Romane.

† *Il conſiglio dell' Autore è ragioneviliſſimo, ed io poſſo accertarlo eſſervi de' Libraj in Lipſia, che hanno queſto diſegno*

alcuni

alcuni anni ſono, non aſpettando che un tempo favorevole all' eſecuzione del loro progetto.

Joan. Bapt. EGNATIUS: Hiſtoria Cæſarum à Julio Cæſare ad Maxilimian. I. in 8. *Francof.* 1588.

* Joan. CUSPINIANI vitæ Imperatorum à Julio Cæſare uſque ad Maximilianum I. in fol. *Francof.* 1601. *Queſto libro è aſſai curioſo, e contiene molte particolarità di gran rimarco, e poco note.*

* Carolus SIGONIUS de Regno Italiæ, in fol. *Hanov.* 1609. *Queſt' Autore aſſai verſato nella Storia unì alla Storia d' Italia gran parte della Storia dell' Imperio.*

* Le Sr. HEISS Hiſtoire de l'Empire d'Allemagne, in 4. *Paris* 1684. 2. vol. *Idem*, in 12. *Paris* 1711. 5. vol. *Queſto Libro è ben fatto, benchè breve: la prima parte contiene la Storia dell' Imperio, la ſeconda uno ſtato eſatto della Germania, e la terza degli atti, e delle prove. L' ultima edizione è la migliore, e fù molto accreſciuta dall' Abate di Vertot.*

† *Queſto libro non è mai ſtato ſtimato trà noi, e hanno ben ragione i Tedeſchi di lamentarſi della parzialità di chi ci diede l' ultima edizione.*

Le S. DE PRADE Hiſtoire d' Allemagne. in 4. *Paris* 1677. *Lo ſteſſo Libro fu ſtampato in* 2. *volumi in* 12. *E aſſai curioſo, e contiene uno Stato di tutto l' Imperio ben compoſto alla riſerva d' alcuni errori. V' è ancora un picciolo riſtretto della Storia degl' Imperatori.*

Joan. Philippi VORBURGI Hiſtoria Romano Germanica, in fol. *Francofurti* 1645. &c. 12. vol. *Opera miſerabile, e ſprezzata da tutti.*

Octavius STRADA de Vitis Cæſarum à Julio Cæſare ad Imperatorem Matthiam, in fol. *Francof.* 1615. *Id.* ad Ferdinandum II. in fol. 1629.

‡ SAVAGE Storia di Germania. 8. (*in Ingleſe*) *Londra* 1702. *Arriva ſino al* 1699.

† *Idem*. Stato antico, e moderno dell' Imperio Germanico. 8. (*in Ingleſe*) *Londra* 1702.

† Jo: PALATII Aquila inter lilia, in fol. *Ven.* 1671.

† *Idem*. Aquila Saxonica, fol. *Ven.* 1673.

† *Idem*. Aquila Svevica, fol. *Ven.* 1679.

‡ *Idem*. Aquila Bavarica, fol. *Ven.* 1679.

‡ *Idem*. Aquila Auſtriaca, fol. *Ven.* 1679. *Queſti volumi contengono la Storia di Germania da Carlo Magno ſino all' Imperatore Leopoldo. Atteſe più toſto l' Autore ad abbellire*

la

la ſua opera di figure, e particolarmente di Medaglie inventate per la maggior parte da lui medeſimo, che à rintracciare il vero fonte della Storia. Onde non merita d' eſſer pagato così caro, come ſi paga. Ne bà fatto un riſtretto, ripieno anch' eſſo di figure, ſotto il ſeguente titolo.

† Aquila Romana, ovvero Monarchia Occidentale da Carlo Magno fino alla Coronazione di Leopoldo I. da Gio: PALAZZI, fol. *Ven.* 1679.

† Gio: PREGIZER Specchio delle prerogative dell' Imperio Germanico, in fol. (*in Tedeſco*) *Berl.* 1703. *Benchè il titolo ſia aſſai generale, non è però l' Autore sì diffuſo ſulla Storia di Germania, di cui egli ſpiega ſolamente le coſe principali ſuccedute ſino al* 1689. *che sù quella della Caſa de' Conti d' Hobenzollern.*

La Germania, come ſi vede, che abbonda in raccolte, non è troppo ben fornita di Storia generale della ſua nazione: imperocchè niuna delle accennate ſaprebbe ſoddisfare. E i Tedeſchi non ſembrano ſufficienti à pigliarſi la cura di fare una Storia eſatta della loro nazione. Poichè amano molto più i Compendj, le diſſertazioni, e le raccolte di paſſi: carattere oppoſto à quello d' una Storia eſatta, e ſeguente. Ma vi ſono ancora molte difficoltà per riuſcirne à cagione delle rivoluzioni accadute in un corpo compoſto di ſtati sì differenti.

† *Benchè abbiamo il* Nucleus hiſtoriæ Germanicæ *del Sagittario, e quello d' un altro valent' Uomo ſotto il titolo d'* introduzione alla Storia Romano-Germanica, *non poſſiamo però dire d' avere un compiuto ſiſtema della Storia di Germania. Il Lodovici, e 'l Gundlingio ambidue verſatiſſimi in queſta Storia ce ne fanno ſperare uno per ciaſcheduno, che ſtiamo aſpettando con eſtrema impazienza. Di più il dotto Carlo Jacopo Spenero Profeſſore in Hala è per darci un' opera di queſta ſorta in IV. volum. de' quali il primò ſtà per andare ſotto il torchio. Eccovi il titolo.* Hiſtoria Germaniæ veteris, mediæ, recentioris, & hodiernæ.

XXII.

Storia particolare degl' Imperatori.

* CHriſtophori OTT Laurus Carolina de geſtis Caroli M. & ſequentium Cæſarum, in 4. *Ingolſtad.* 1655.

* Johan. Joach. FRANTZII Hiſtoria Caroli Magni, in 4. *Argentorati* 1644.

* EGINHARTUS de Carolo Magno, ab Joh. Henrico Boecle-

clero; in 4. *Argentorati* 1644. *Idem*, in 4. *Ultrajecti* 1711. *Queſto libro, e l'antecedente ſono ſtampati inſieme nella edizione di Strasbourg: ma quella d' Utrecht del* 1711. *è più bella; e più copioſa per le note di diverſi Letterati. Si può ſopra il Regno di Carlo* Magno, *e de' ſuoi ſucceſſori Imperatori, e Rè di Francia conſultare le raccolte degli Scrittori Originali, che abbiamo accennate, e ciò che s' è oſſervato nel Catalogo degli Storici di Francia:*

* Auctoris incerti annalium de geſtis Caroli Magni Imperat. Libri V. edente Reinero Reineccio, in 8. *Helmſtad.* 1594.

† *Marco*, VVagnero, *Gio:* Letznero, *e Erpoldo* Lindenbruchio *hanno ſcritta la Vita di Carlo Magno in Tedeſco: l' ultimo non è riuſcito bene, avendo ſeguite l' orme del* Pſeudo-Turpino:

* Reinerus REINECCIUS de VVitichindo Magno, in fol. *Helmſtad.* 1583.

† *Per la Storia di Lodovico il Pio, e ſuoi figlioli non vi ſono migliori Autori trà gli antichi, e più vicini, del* Tegano *e del* Nitardo: *che ſi trovano nella raccolta del Pitèo in* 8. *Abbiamo pure una Storia di queſt' Imperatore in Tedeſco fatta del* Letznero.

Joan. Henr. BOECLERI Commentarius de rebus ſæculi IX. & X. per ſeriem Germanicorum Cæſarum, à Carolo M. ad Ottonem III. in 4. *Argentinæ* 1656.

LUITPRANDI Subdiaconi opera, in fol. *Antverpiæ* 1640. *Vi ſono in queſt' opera molte coſe ſopra la Storia della età di mezzo dell' Imperio.*

† Nic. Hier. GUNDLING de Statu Reipubl. Germ. ſub Conrado I. 4. *Hal.* 1706.

† Jo: Petri LUDEVVIG Germania Princeps ſub Conrado I. 4. *Hal.* 1710.

† N. H. GUNDLING de Henrico Aucupe Liber ſingularis, 4. *Hal.* 1711.

† J. P. LUDEVVIG Henricus Auceps Hiſtoria anceps; 4. *Hal.* 1713.

† *Queſte ſono opere buoniſſime: Gli Autori ne ſono verſatiſſimi nella Storia dell' età di mezzo: benchè non ſempre s' accordino.*

* Theodori ENGELHUSII Hiſtoria Imperatorum, e Domo Brunſvvicenſi, à Joach. Joan. *Madero* edita, in 4. *Helmſt.* 1661.

DITMARI Epiſcopi Merſeburgi Chronicorum libri VII. de Im-

Imperatoribus Germanicis ſtirpis Saxonicæ, Henrico I. Ottonibus tribus, & Henrico II. edente Reinero Reineccio; in fol. *Francofurti* 1580. *Idem*, cum notis Joachim. Joan. Madeti in 4. *Helmſtad.* 1667. *Queſta Storia contiene quanto ſucceſſe dalli* 876. *ſino al* 1018.

Jo: Cunr. DIETERICHI Hiſtoria Imperatorum Germanicorum Familiæ Saxonicæ Henrici I. Ottonis Magni, Ottonis II. Ottonis III. Henrici II. in 4. *Gieſſæ* 1666.

† Jo: Philippi à VORBURG Hiſtoria rerum Germanicarum ſub Ottone M. Ottone II. & Ottone III. geſtarum, in fol. *Franc.* 1709. *Opera Poſtuma.*

* Franciſc. GUILLIMANUS de vera origine; & ſtemmate Conradi II. in 4. *Friburgi* 1609.

† *Il più bello della Storia di Corrado II. è la vita laſciataci da VVipone Autore contemporaneo: ſi trova nella raccolta del Piſtorio.*

† Lovis MAIMBOURG Hiſtoire de la Decadence de l'Empire; 12. *Paris* 1679. 2. vol. *Fù tradotto in latino, & in Tedeſco.*

* GERHODI Abbatis Reichersberg. Syntagma de Henrico IV. & V. Imperat. & Gregorio VII. Pontifice; à Jacobo Gretſero, in 4. *Ingolſtad.* 1611.

* Melchioris GOLDASTI Replicatio pro Imperio adverſus Jac. Gretſerum; accedunt quorundam Imp. Principum Apologiæ pro Henrico IV. Imperat. adverſus Gregorium VII. in 4. *Hanov.* 1611.

Jeremias HOFMANNUS de ignominia quam Friderico Ænobardo intulit Alexander III. in 4. *VVittebergæ* 1661.

Ludovic. LIEBHARDI Apologia pro Friderico Imperatore, quem à Romano Pontifice pedibus conculcatum eſſe nonnulli ſcribunt, in 4. *Baruthi* 1668.

Joann. Daniel ARTOPÆI Diſſertatio Anti-Baroniana, an Alexander III. Fridericum Barbaroſſam conculcaverit pedibus, in 4. *Lipſiæ* 1673.

Felicis CANTELORII Concordiæ inter Alexandrum III. & Fridericum I. Venetiis confirmatæ narratio, in fol. *Paris* 1632.

† Henr. MEIBOMII Apologia pro Ottone IV. 4. *Helm.* 1624. *e ne' ſuoi* Script. Rer. Germ. T. III.

* Petri De VINEIS Epiſtolæ, in 8. *Baſileæ* 1566. *Idem*, in 8. *Ambergæ* 1609. *Pietro dalle Vigne era Cancelliere dell'Imperatore Federico II. La miglior edizione di queſte lettere è quella del* 1609. *Si trovano ancora nelle raccolte degli Storici di Germania.*

* Joan-

clero, in 4. *Argentorati* 1644. *Idem*, in 4. *Ultrajecti* 1711. *Queſto libro, e l'antecedente ſono ſtampati inſieme nella edizione di Strasbourg: ma quella d' Utrecht del* 1711. *è più bella, e più copioſa per le note di diverſi Letterati. Si può ſopra il Regno di Carlo* Magno, *e de' ſuoi ſucceſſori Imperatori, e Rè di Francia conſultare le raccolte degli Scrittori Originali, che abbiamo accennate, e ciò che s' è oſſervato nel Catalogo degli Storici di Francia:*

* Auctoris incerti annalium de geſtis Caroli Magni Imperat. Libri V. edente Reinero Reineccio, in 8. *Helmſtad.* 1594.

† *Marco*, VVagnero, *Gio:* Letznero, *e Erpoldo* Lindenbruchio *hanno ſcritta la Vita di Carlo Magno in Tedeſco: l' ultimo non è riuſcito bene, avendo ſeguite l' orme del* Pſeudo-Turpino:

* Reinerus REINECCIUS de VVitichindo Magno, in fol. *Helmſtad.* 1583.

† *Per la Storia di Lodovico il Pio, e ſuoi figlioli non vi ſono migliori Autori trà gli antichi, e più vicini, del* Tegano *e del* Nitardo: *che ſi trovano nella raccolta del Pitèo in* 8. *Abbiamo pure una Storia di queſt' Imperatore in* Tedeſco *fatta del* Letznero:

Joan. Henr. BOECLERI Commentarius de rebus ſæculi IX. & X. per ſeriem Germanicorum Cæſarum, à Carolo M. ad Ottonem III. in 4. *Argentinæ* 1656.

LUITPRANDI Subdiaconi opera, in fol. *Antverpiæ* 1640. *Vi ſono in queſt' opera molte coſe ſopra la Storia della età di mezzo dell' Imperio.*

† Nic. Hier. GUNDLING de Statu Reipubl. Germ. ſub Conrado I. 4. *Hal.* 1706.

† Jo: Petri LUDEVVIG Germania Princeps ſub Conrado I. 4. *Hal.* 1710.

† N. H. GUNDLING de Henrico Aucupe Liber ſingularis, 4. *Hal.* 1711.

† J. P. LUDEVVIG Henricus Auceps Hiſtoria anceps, 4. *Hal.* 1713.

† *Queſte ſono opere buoniſſime: Gli Autori ne ſono verſatiſſimi nella Storia dell' età di mezzo: benchè non ſempre s' accordino.*

* Theodori ENGELHUSII Hiſtoria Imperatorum, e Domo Brunſvvicenſi, à Joach. Joan. *Madero* edita, in 4. *Helmſt.* 1661.

DITMARI Epiſcopi Merſeburgi Chronicorum libri VII. de Im-

Imperatoribus Germanicis ſtirpis Saxonicæ, Henrico I. Ottonibus tribus, & Henrico II. edente Reinero Reineccio, in fol. *Francofurti* 1580. *Idem*, cum notis Joachim. Joan. Madeti in 4. *Helmſtad.* 1667. *Queſta Storia contiene quanto ſucceſſe dalli* 876. *ſino al* 1018.

Jo: Cunr. DIETERICHI Hiſtoria Imperatorum Germanicorum Familiæ Saxonicæ Henrici I. Ottonis Magni, Ottonis II. Ottonis III. Henrici II. in 4. *Gieſſæ* 1666.

† Jo: Philippi à VORBURG Hiſtoria rerum Germanicarum ſub Ottone M. Ottone II. & Ottone III. geſtarum, in fol. *Franc.* 1709. *Opera Poſtuma.*

* Franciſc. GUILLIMANUS de vera origine, & ſtemmate Conradi II. in 4. *Friburgi* 1609.

† *Il più bello della Storia di Corrado II. è la vita laſciataci da VVipone Autore contemporaneo: ſi trova nella raccolta del Piſtorio.*

† Lovis MAIMBOURG Hiſtoire de la Decadence de l'Empire, 12. *Paris* 1679. 2. vol. *Fù tradotto in latino, & in Tedeſco.*

* GERHODI Abbatis Reichersberg. Syntagma de Henrico IV. & V. Imperat. & Gregorio VII. Pontifice, à Jacobo Gretſero, in 4. *Ingolſtad.* 1611.

* Melchioris GOLDASTI Replicatio pro Imperio adverſus Jac. Gretſerum; accedunt quorundam Imp. Principum Apologiæ pro Henrico IV. Imperat. adverſus Gregorium VII. in 4. *Hanov.* 1611.

Jeremias HOFMANNUS de ignominia quam Friderico Ænobardo intulit Alexander III. in 4. *VVittebergæ* 1661.

Ludovic. LIEBHARDI Apologia pro Friderico Imperatore, quem à Romano Pontifice pedibus conculcatum eſſe nonnulli ſcribunt, in 4. *Barutbi* 1668.

Joann. Daniel ARTOPÆI Diſſertatio Antj Baroniana, an Alexander III. Fridericum Barbaroſſam conculcaverit pedibus, in 4. *Lipſiæ* 1673.

Felicis CANTELORII Concordiæ inter Alexandrum III. & Fridericum I. Venetiis confirmatæ narratio, in fol. *Paris* 1632.

† Henr. MEIBOMII Apologia pro Ottone IV. 4. *Helm.* 1624. *e ne' ſuoi* Script. Rer. Germ. T. III.

* Petri De VINEIS Epiſtolæ, in 8. *Baſileæ* 1566. *Idem*, in 8. *Ambergæ* 1609. *Pietro dalle Vigne era Cancelliere dell'Imperatore Federico II. La miglior edizione di queſte lettere è quella del* 1609. *Si trovano ancora nelle raccolte degli Storici di Germania.*

* Joan-

clero, in 4. *Argentorati* 1644. *Idem*, in 4. *Ultrajecti* 1711. *Queſto libro, e l'antecedente ſono ſtampati inſieme nella edizione di Strasbourg: ma quella d' Utrecht del* 1711. *è più bella, e più copioſa per le note di diverſi Letterati. Si può ſopra il Regno di Carlo* Magno, *e de' ſuoi ſucceſſori Imperatori, e Rè di Francia conſultare le raccolte degli Scrittori Originali, che abbiamo accennate, e ciò che s' è oſſervato nel Catalogo degli Storici di Francia.*

* Auctoris incerti annalium de geſtis Caroli Magni Imperat. Libri V. edente Reinero Reineccio, in 8. *Helmſtad.* 1594.

† *Marco*, VVagnero, *Gio:* Letznero, *e Erpoldo* Lindenbruchio *hanno ſcritta la Vita di Carlo Magno in Tedeſco: l' ultimo non è riuſcito bene, avendo ſeguite l' orme del* Pſeudo-Turpino.

* Reinerus REINECCIUS de VVitichindo Magno, in fol. *Helmſtad.* 1583.

† *Per la Storia di Lodovico il Pio, e ſuoi figlioli non vi ſono migliori Autori trà gli antichi, e più vicini, del* Tegano *e del* Nitardo: *che ſi trovano nella raccolta del Piteo in* 8. *Abbiamo pure una Storia di queſt' Imperatore in Tedeſco fatta del* Letznero.

Joan. Henr. BOECLERI Commentarius de rebus ſæculi IX. & X. per ſeriem Germanicorum Cæſarum, à Carolo M. ad Ottonem III. in 4. *Argentinæ* 1656.

LUITPRANDI Subdiaconi opera, in fol. *Antverpiæ* 1640. *Vi ſono in queſt' opera molte coſe ſopra la Storia della età di mezzo dell' Imperio.*

† Nic. Hier. GUNDLING de Statu Reipubl. Germ. ſub Conrado I. 4. *Hal.* 1706.

† Jo: Petri LUDEVVIG Germania Princeps ſub Conrado I. 4. *Hal.* 1710.

† N. H. GUNDLING de Henrico Aucupe Liber ſingularis, 4. *Hal.* 1711.

† J. P. LUDEVVIG Henricus Auceps Hiſtoria anceps, 4. *Hal.* 1713.

† *Queſte ſono opere buoniſſime: Gli Autori ne ſono verſatiſſimi nella Storia dell' età di mezzo: benchè non ſempre s' accordino.*

* Theodori ENGELHUSII Hiſtoria Imperatorum, e Domo Brunſvvicenſi, à Joach. Joan. *Madero* edita, in 4. *Helmſt.* 1661.

DITMARI Epiſcopi Merſeburgi Chronicorum libri VII. de Im-

Imperatoribus Germanicis ſtirpis Saxonicæ, Henrico I. Ottonibus tribus, & Henrico II. edente Reinero Reineccio; in fol. *Francofurti* 1580. *Idem*, cum notis Joachim. Joan. Madeti in 4. *Helmſtad.* 1667. *Queſta Storia contiene quanto ſucceſſe dalli* 876. *ſino al* 1018.

Jo: Cunr. DIETERICHI Hiſtoria Imperatorum Germanicorum Familiæ Saxonicæ Henrici I. Ottonis Magni, Ottonis II. Ottonis III. Henrici II. in 4. *Gieſſæ* 1666.

† Jo: Philippi à VORBURG Hiſtoria rerum Germanicarum ſub Ottone M. Ottone II. & Ottone III. geſtarum, in fol. *Franc.* 1709. *Opera Poſtuma.*

* Franciſc. GUILLIMANUS de vera origine, & ſtemmate Conradi II. in 4. *Friburgi* 1609.

† *Il più bello della Storia di Corrado II. è la vita laſciataci da VVipone Autore contemporaneo: ſi trova nella raccolta del Piſtorio.*

† Lovis MAIMBOURG Hiſtoire de la Decadence de l'Empire; 12. *Paris* 1679. 2. vol. *Fù tradotto in latino, & in Tedeſco.*

* GERHODI Abbatis Reichersberg. Syntagma de Henrico IV. & V. Imperat. & Gregorio VII. Pontifice, à Jacobo Gretſero, in 4. *Ingolſtad.* 1611.

* Melchioris GOLDASTI Replicatio pro Imperio adverſus Jac. Gretſerum; accedunt quorundam Imp. Principum Apologiæ pro Henrico IV. Imperat. adverſus Gregorium VII. in 4. *Hanov.* 1611.

Jeremias HOFMANNUS de ignominia quam Friderico Ænobardo intulit Alexander III. in 4. *VVittebergæ* 1661.

Ludovic. LIEBHARDI Apologia pro Friderico Imperatore, quem à Romano Pontifice pedibus conculcatum eſſe nonnulli ſcribunt, in 4. *Baruthi* 1668.

Joann. Daniel ARTOPÆI Diſſertatio Antj-Baroniana, an Alexander III. Fridericum Barbaroſſam conculcaverit pedibus, in 4. *Lipſiæ* 1673.

Felicis CANTELORII Concordiæ inter Alexandrum III. & Fridericum I. Venetiis confirmatæ narratio, in fol. *Paris* 1632.

† Henr. MEIBOMII Apologia pro Ottone IV. 4. *Helm.* 1624. *e ne' ſuoi* Script. Rer. Germ. T. III.

* Petri De VINEIS Epiſtolæ, in 8. *Baſileæ* 1566. *Idem*, in 8. *Amberg æ* 1609. *Pietro dalle Vigne era Cancelliere dell'Imperatore Federico II. La miglior edizione di queſte lettere è quella del* 1609. *Si trovano ancora nelle raccolte degli Storici di Germania.*

* Joan-

* Joannes Joach. ZENTGRAFIUS de interregno Imperii Germanici ab exceſſu Conradi IV. uſque ad Rudolphum Habsburgicum, in 4. *Vittebergæ* 1668.

* Joan. Henr. BOECLERI Diſſertatio de Rudolpho Imperatore, in 4. *Argentorati* 1672. e nel *T. II. delle ſue* Diſſert. Accad.

* Albertini MUSSATI Hiſtoria Auguſta Henrici VII. in fol. *Venetiis* 1636. *Queſto Libro è ſtimato, e raro. Vi ſono con queſt' Autore nello ſteſſo volume molti altri Scrittori, la maggior parte de' quali concernono alla Storia d' Italia.*

† *La maggior parte dagli eſemplari, eſſendo ſtati troncati degl' Italiani, che ne hanno levate ſino delle Carte intiere, tocca al Compratore il procurare d' averne un buono.*

† Mart. DIFENBACH de vero mortis genere, quo Henricus VII. obiit, 4. *Franc.* 1685.

* Nicolai BURGUNDI Hiſtoria Bavarica, ſeu Ludovicus IV. Imperator, ac ejus vita, & res geſtæ, ab anno 1313. ad ann. 1347. in 4. *Ingolſtadii* 1636. & in 4. *Amſtelodami* 1645. *La Storia di Lodovico di Baviera è una delle più conſiderabili per li grand' avvenimenti. Queſta del Burgundo è buona. Ce ne prometteva ancora un' altra, la quale però non ancora ſi vide.*

* Joann. Georgii HERVVARTI Ludovicus IV. deſenſus contra Bzovium, in 4. *Monachii* .1618. 2. vol. *Queſt' opera dell' Ervarzio Cancelliere di Baviera è dotta, ma tedioſa.*

* Joan. Franciſci BUDDÆI Diſſertatio de Ludovico IV. Imperatore, in 4. *Jenæ* 1689. *Queſta diſſertazione è curioſa, ed una delle migliori di queſto Letterato.*

* Ahaſveri FRITSCHII Guntherus Schvvarzburgicus Imperator Romanus (*Poſt Ludovicum* IV. an. 1346 *Electus*) diſcurſu hiſtorico exhibitus, in 4. Lipſiæ, & *Jenæ* 1677.

† Syntagma hiſtoricum de Gunthero Schvvarzburgico Rom. Reg. *Vvezlar* 1703. *Si crede, che l'Eyben ne ſia l' Autore.*

† Henr. MEIBOMII de Friderici Brunſuic. in Rom. Imperatorem electione, & miſera cæde, 4. *Helmſt.* 1681. *e negli* Script. Rer. Germ. T. III.

* Conrad. Samuel. SCHURTZFLEISCHII Diſſertatio, quod Carolus IV. non diſſipaverit Imperii Patrimonium.

Æneæ SYLVII (poſtea Pii II. Papæ) Hiſtoria Friderici III. Imperat. e cod. M. S. nunc primum edita cum ſpecimine annotationum Joan. Henr. Bœcleri, & cum Diplomatum Documentorumque rebus ejuſdem Imperat. Illuſtrandis

ap-

appendice, &c. edente Joann. Georg. kULPIS in folio *Argentorati* 1684. *Queſta raccolta è curioſiſſima, e ſtimatiſſima.*

† *Queſto è il medeſimo libro, di cui l'Autore ne fa di ſopra menzione ſotto il titolo di* Schilteri Rer. Germ. Script.

Friderici III. Diarium vitæ. *Il Lambecio l'hà inſerito nel libro intitolato:* Diarium Sacrum itineris Cellenſis, in 4. *Venetiis* 1666.

† Jo. Ant. CAMPANI Epiſtolæ una cum Poematibus, & vitæ auctoris, ed. a Jo. Burchardo Menckenio, 8. *Lipſ.* 1707. *Vi regna la vivacità in tutte queſte lettere. Egli fù del ſeguito del Nuncio, che il Papa inviò all'Imperatore Federico III. indi preſe l'occaſione di ſapere intrinſecamente tutto ciò, che paſſava in que' tempi in Germania ſotto l'Imperio di queſto Principe: e d'oſſervare la lentezza, con cui ſi deliberava nel ſuo conſiglio.*

† Deſcrizione della Vita di Maſſimiliano I. fol. [in Tedeſco] *Auguſta. L'Autore Anonimo hà unito queſta vita al libro intitolato Theurdanek, che contiene in verſi Tedeſchi i pericoli ſcorſi da Maſſimiliano.*

* Jo. SLEIDANUS de Statu Religionis, & Reipublicæ, in fol. *Argentorati* 1555. *Queſta Storia è ſtata, ed è ancora al preſente aſſai ſtimata. Tuttavia quando Carlo V. parlava dello Sleidano, non gli dava altro nome che di ſuo mentitore.*

† *Egli è ſtato parimente ſtampato in Tedeſco.* fol. *Franc.* 1618. *con una continuazione di Gottardo Artuſio ſino al* 1618. *e di nuovo Francf.* 1620. *con un'altra continuazione ſino al detto anno fatta da Oſea Schadeo, che vuole non eſſer ſtato l'Arthuſio il vero Autore della prima.*

Hieronymi GEBVILLERI ortus Caroli Quinti, in 8. *Lovanii* 1650.

Chriſtiani EBERHARDI Collectio Scriptorum de Electione, & Coronatione Caroli V. in 4. *Helmſtadii.* 1660.

Selectum hiſtoricum, hoc eſt Hartmanni MAURI, & Georgii SABINI Deſcriptio Coronationis Caroli V. *acceſſit* Deſcriptio Coronationis ejuſdem imperat. Bononiæ, a Clemente VII. an. 1530. in 4. *Francofurti* 1612.

VVilhelmus ZENOCARUS (vulgo Snouckart) a Schavenburgo, de vita, Reipublica, & moribus Caroli V. in folio *Gandavi* 1560. *Idem*, in fol. *Antverpiæ* 1594.

† *Libro tutto ripieno di prodigj, e di miracoli immaginarj.*

† Jo. VORTHUSII Phœnix seu apotheosis consecrationis augustæ, qua Caroli M. & Caroli V. res gestæ describuntur. 4. *Antverp.* 1562. *Pare che sia della medesima tempera del precedente, dov' egli è spesso citato.*

* Lod. DOLCE Vita di Carlo V. Imperadore, in 4. *in Venetia* 1561. *Questa Storia d'uno de' migliori Scrittori d'Italia, è assai stimata, benche poco comune.*

Alphonso ULLOA vita del Imperator Carlo V. in 4. *Venezia* 1566. *Carlo V. benchè grande Imperadore non hà ritrovato ancora uno Storico degno di lui, poichè non voglio persuadermi, che si stimi, che il Leti, il quale hà scritto la Vita di questo Principe, sia tale, quale bisognasse ad un Capitano sì grande, ad un Politico sì fino.*

† Prudencio de SANDOVAL Historia de la Vida y hechos del Imperador Carlos V. fol. *en Pamplona* 1614. *Lo stesso tradotto in Inglese dallo* Stevens in 4. *Londra* 1693. *Benchè questo libro contenga diverse particolarità, non se gli dee però sempre aver fede. Rimettiamo il lettore al Discorso del* Mothe le Vayer, *che si trova nelle sue opere,* in fol. *tomo* 1. *p.* 213. *Fù tradotto in latino dall' Erbert, ma non fu pur anco stampato.*

† Pedro SALAZAR Cronica del Imperador Carlos V. fol. *Hispali* 1552. *Non v'è descritta che la guerra di Smalcalda, e questa ancora con troppa parzialità.*

† Ludovici ab AVILA & Zuñiga Commentarii de bello Germanico a Carolo V. gesto, in 8. *Antv.* 1550. *Quest'è un libro di pochissima consequenza. Ciò non ostante si gloriava Carlo V. d'esser stato felice ugualmente che Alessandro nell' aver ritrovato uno Storico non meno abile à scrivere le sue guerre contra i Protestanti di quello, che avea scritte le guerre d' Alessandro. Era egli consigliere intrinseco, e Capitano delle guardie del suddetto Imperatore.*

† Gregorio LETI Vita di Carlo V. 8. *Amst.* 1700. 4. vol. *Lo stesso tradotto in Tedesco con buone osservazioni del Rabener, in* 8. *Lipsi.* 1712. 3. vol.

Epistolæ duæ, altera Clementis VII. Papæ ad Carolum V. altera Caroli V. responsoria an. 1527. & pro Carolo V. ad Epistolam Francisci I. Galliarum Regis ad Imperii Principes transmissam, nec non ad apologiam Madriciæ conventionis diffuasoriam responsio, in 8. *Antverp.* 1527.

* Recueil d'aucunes lettres, & écritures par lesquelles se comprend la verité des choses passées entre l' Empereur Charles

les V. & François I. in 4. *Anvers* 1536.

* Rerum à Carolo V. in Africa bello geſtarum ann. 1535. & ſeqq. commentarii, ex variis Scriptoribus in unum congeſti, edente Cornelio SCEPPERO; in 4. *Antverpiæ* 1554.

* Lamberti HORTENSII de Bello Germanico Caroli V. Libri VII. in 4. *Baſileæ* 1560.

* Fridericus HORTLEDERUS Acta Publica Germanica de cauſis, juſtitia, initio, progreſſu, & exitu belli germanici ſub Carolo V. Imperat. ab an. 1546. ad ann. 1558. cum figuris æneis, fol. *Gothæ Typis Endteri* 1645. *Queſt' opera è curioſiſſima, e d' una eſtrema rarità, nè ſi trova nelle migliori Librerie.*

† *Non avverte l' Autore, che queſto libro è ſcritto in Tedeſco. Si dee parimente notare, che l' edizione di Francfort del* 1617. *e* 1618. *benchè ſia ſenza figure, è aſſai più ſtimata dell' ultima di* Gota. *Diceſi, che l' Autore nel raccogliere queſti Atti aveſſe mira ſolamente di far vedere, con ciò, che l' ingiuſtizia ebbe maggior parte alla privazione di Gio: Federico Elettore di Saſſonia, che la giuſtitia. Non ne abbiamo al preſente che ſei libri, eſſendo ſtato confiſcato il ſettimo nel tempo ſteſso che ſi ſtampava. Ne fanno fede gli Archivj de Vveimar.*

Laurentius SURIUS de rebus in orbe geſtis, in 8. *Coloniæ* 1575. *Queſt' Autore fù alle volte un poco troppo credulo in molte coſe. Era Certoſino.*

Jacobi MASENII Anima hiſtoriæ hujus temporis, h. e. Hiſtoria Caroli V. & Ferdinandi I. in 4. *Coloniæ* 1672. *ib.* 1709.

† *Non ſarà fuor di propoſito l' aggiugnere quà il parere de' Giornaliſti di Parigi. Ecco ciò che dicono nel Giornale dell' anno* 1709. *nel Meſe d' Ottobre: Il P. Maſenio, che era di* 65. *anni, quando terminò la ſua opera, pare che v' abbia poſta una grand' applicazione. Sono forti i ſuoi penſieri, e il ſuo ſtile corriſponde alla forza de' ſuoi concetti. Scrive da vero Storico, e da vomo, che hà poſſeſſo della lingua Latina.*

* Petri GNODALII Hiſtoria Tumultuum Ruſticorum anno 1525. per univerſam fere Germaniam, & bellorum inde ſecutorum, in 8. *Baſileæ* 1670.

† Alphonſo ULLOA Vita di Ferdinando I. Imp. in 4. *Ven.* 1565. *Vi ſa un lungo racconto delle coſe accadute ſotto Carlo V. di cui egli hà ſcritto parimente la vita.*

Baſilii Joan. HEROLDI rerum contra Turcas auſpiciis Ferdinandi Auſtriaci Cæſaris geſtarum hiſtoriola, in 8. *Hanoviæ* 1613.

* Michael. Gaſpar. LONDORPII Sleidani continuatio ab an. 1555. uſque ad ann. 1610. in fol. *Francofurti* 1619. *Id. ibid.* in 8. 1619. 3. vol.

Idem, Bellum Sexennale Civile Germanicum inter Matthiam & Ferdinandum II. Imp. & alios Principes ab an. 1617. ad an. 1623. in 4. *Francofurti* 1623. *Queſt' Autore è uno de' più valenti, e ſtudioſi ſcrittori di Germania.*

† *Abbiamo di ſopra parlato degli* Acta Publica *del Londorpio che ſpettano à queſta guerra. E queſta ſi è la cagione, per la quale bò levato il titolo, obe era poſto in queſto luogo. E tanto più che io non trovo averne avuta l'Autore una cognizione aſſai eſatta.*

† Franz. Chriſtoph. KHEVENHULLER Annales Ferdinandei, in fol. Tom. 1. 8. *Ratisb.* 1640. 1644. Tom. 9. *Vien.* 1646. 9. volum. In Tedeſco. *Si può ben dire, che queſt' opera ſia la più rara, che noi abbiamo intorno alla Storia di Germania; poichè non ne furono ſtampate più di 40. copie, che furono diſtribuite a' Principi, e gran Signori. Non ve ne ſono che 9. tomi ſtampati: l'ultimo non è ancora terminato. Il Co: Khevenhuller, conſigliere intrinſeco di Ferdinando II. ne è l'Autore. Eſſendo ſtato impiegato negli affari di Stato, il ſuo diſegno era di darci in* 12. volum. *un racconto di quanto era paſſato dal* 1598. *ad* 1639. *cioè dalla naſcita di Ferdinando ſino alla ſua morte. I ſuoi diſcendenti hanno ancora il rimanente di queſta Storia ſcritto à mano: e aveano diſegno di far riſtampare l'opera intera; ma non avendo potuto ottenere la licenza, il libro ſarà ſempre rariſſimo.*

† Ambaſſade de Meſſieurs le Duc d' ANGOULEME, & de CHATEUNEUF, avec des Obſervations Politiques de Mr. de BETHUNE, in fol. Par. 1667. *Queſto libro è utiliſſimo per chi vuole conoſcere i mezzi impiegati da Lodovico XIII. à prò dell'Imperadore Ferdinando II. per impedire, che i Proteſtanti di Germania non prendeſſero il partito di Federico V. Elettor Palatino, e per ſtabilire il patto d'Ulma, che fù così fatale a' Boemi.*

* Aubertus MIRÆUS de Bello Bohemico Ferdinandi II. in 8. *Coloniæ* 1622.

* Joàn. Frider. MATENESII de Electione, & Coronatione

Fer-

Ferdinandi II. in Regem Romanorum an. 1619. libri II I. *Coloniæ* 1621.

* Everardi VVASSENBERGII Florus germanicus, de Bello inter imperatores Ferdinandos II. & III. & eorum hoſtes geſto ab anno 1617. ad annum 1640. in 16. *Francofurti* 1640.

† *Affettando d' imitar Floro è peſſimamente riuſcito. Quando parla de' Proteſtanti, lo fa in un modo aſpro, ed acerbo: nè dice ſe non coſe volgari: ma vi è una traduzione in Tedeſco* Amſterd. 1647. *con note maſſiccie, che contengono un' infinità di coſe di rimarco. Onde ella merita d'eſſere antepoſta all'Originale. L' Autore di queſte note ſi è il Co: de Furſtemberg.*

* Status peculiaris regiminis Ferdinandi II. in 24. 1637.

* Jacobi DAMIANI Bellum Germanicum, in 4. *Duaci* 1648.

* Petrus Baptiſta BURGUS de Bellò Svecico, ab anno 1618. in 4. *Leod.* 1633. in 12. *Coloniæ* 1644.

† *Fù tradotto in Franceſe dal* Maucroy, in 8. *Paris* 1653. *La prima edizione è la più bella. L'Autore, che tratta ſolamente di cio, che è paſſato dal principio di queſta guerra ſino al* 1623. *parla come teſtimonio di veduta. Rapporta le coſe con fedeltà, talchè merita che ſe gli creda. Benchè partegiano di Ferdinando II. non laſcia di lodare il Re Guſtavo Adolfo di Svezia.*

* P. LANSBERGIUS de Bello germanico Guſtavi Magni, in 12. *Roterodam.* 1652. † *Merita d'eſſer letto con attenzione.*

Joſeph. RICCIUS de Bellicis Germanicis, ab anno 1618. ad annum 1648. in 4. *Venetiis* 1648.

† *Buon Oratore, che atteſe à ſcrivere la Storia del ſuo tempo: Ma quando ſi dee trattare d'affari ſtranieri, che vi ſi trovano framiſchiati, non ne diſcorre con tutta l' eſattezza di modo che ſi vede, che manca alquanto di diſcernimento, e di buona fede, coſe neceſſarie ad un buon Iſtorico.*

Nicolai VERNULÆI Cauſa Belli Sveco-Germanici, in 4. *Amſtelod.* 1646.

* Juſti ASTERII Examen Comitiorum Ratisbonenſium, ſive diſquiſitio politica de nupera Electione Ferdinandi III. in Regem Romanorum ann. 1636. in qua oſtenditur neque conventum Electoralem Ratisbonæ rite inſtitutum, neque deſignationem Regis Romanorum legitimam, in 4. *Hanoviæ* 1637. *Libro curioſo, e raro.*

‡ *Gio: Stella Reſidente del Re di Francia in Argentina, è quel-*

lo, che pubblicò questo libro in favore dell'Elettore di Treviri, che fù escluso dall' elezione. Si è parimente creduto Autore del libro Deploratio pacis Germanicæ sive Diss. de pace Pragensi anni 1635. in 4. *Lutet.* 1636. *che fù similmente pubblicato sotto nome di Giusto Asterio.*

Petri OSTERMANNI Legitima Corona Romana, Ferdinando III. ab Electoribus imposita, seu Anacrisis Examinis comitiorum Ratisbonensium, in 4. 1640. *Quest' è la risposta al libro antecedente.*

† Majolino BISACCIONI Memorie storiche della mossa d'armi di Gust. Adolfo in Germania l'anno 1630. in 4. *Venet.* 1642. *Non è assai stimato, come nè pure li due seguenti.*

† Galeazzo GUALDO Istoria delle guerre di Ferdinando II. & Ferdinando III. dall'anno 1630. sino all'anno 1636. in 4. *Ven.* 1646.

† Pietro POMO Saggi d'istoria, ovvero guerre di Germania dall'invasione del Re di Svezia fino alla morte del VVolestano, in 4. *Ven.* 1640.

† Filippo CHEMNIZ guerra Svezzese in Germania, in fol. [*in Tedesco*] T. 1. *Stetino* 1648. T. 2. *Holm.* 1653. 2. vol. *Arriva questa Storia sino al* 1636. *Il secondo tomo è molto più stimato del primo, imperocchè nel tempo, in cui vi studiava l' Autore, il Co: d'Ossenstern gli somministrò una buona parte delle sue memorie. Egli n' è ammirato non meno per lo stile, che per la politica.*

Joannis GILENII Germania reformata, deformata, restaurata, in 8. *Vesaliis* 1659.

* Caroli CARAFFÆ Germania Sacra restaurata atque ad annum 1641. continuata, in 4. *Francofurti* 1641. *Idem* in 8. *Coloniæ* 1639.

† *Il Papa inviò l' Autore in qualità di Nunzio all'Imperatore Ferdinando II. L'edizione di Colonia* in 8. *fatta in Ollanda è la migliore.*

† Epitome rerum Germanicarum ab A. 1617, ad 1645. gestarum. Editio emendata, 12. 1669. *Questo libro per piccolo che sia, contiene molte cose di rimarco, utili à que' che hanno già qualche tintura di questa Storia. Concordano tutti, che il Pappo, Decano della Cathedrale di Costanza, uomo dottissimo, e assai moderato verso i Protestanti, ne sia il vero Autore.*

† Jean le LABOUREUR Histoire du Mareschal de Guebriant, con-

contenant le recit de ce qui s'eſt paſsé en Allemagne dans la guerre de France, & de Suede, & des Eſtats Alliez contre la Maiſon d' Autriche, in fol. *Paris* 1684. *Queſto Mareſciallo dopo eſſerſi ſegnalato in queſta guerra morì all' aſſedio di Rotbavile nel* 1643. *Queſto libro compoſto ſulle di lui memorie, è aſſai buono. Si potrebbe eziandio aggiugnervi*: Les Memoires de Mr. de Sirot; e L' hiſtore du Marechal de Gaſſion, *de' quali libri parliamo altrove.*

† Galeazzo GUALDO Iſtoria della vita d' Alberto Valſtain Duca di Fritland, in 4. *A Lion* 1643. *Queſto libro fu tradotto in Latino dall' Arndio, che pubblicò con la*: Trutina Statuum Europæ *del Duca di Roban Roſtocb.* 1668. *Si può aggiugnervi* conſpiration de Valſtein, *che ſi trova nell' Opere del Sarrazino.*

Adolphus BRACHELIUS de hiſtoria noſtri Temporis, ab anno 1618. uſque ad annum 1651. in 8. *Coloniæ* 1651. *Libro aſſai ſtimato.*

Idem, cum THULDENI & BREVVERI continuatione, in 8. *Coloniæ* 1672. 6. vol.

Joannes Petrus LOTICHIUS de rebus Germanicis, ab anno 1617. ad an. 1643. in fol. *Francofurti* 1646. 4. vol. *Queſt' opera, che contiene li Regni di Mattias Ferdinando II. e III. è poco ſtimata.*

* T. PFANNERI Hiſtoria Comitiorum Imperatoriorum, annis 1652. 1653. & 1654. celebratorum in 4. *Vinariæ* 1694.

* Joan. Auguſtin. PASTORIUS Laurus Actorum publicorum Europæ annis 1657. & 1658. emiſſorum, electionem Leopoldi I. præcipue ſpectantium, in 4. *Francofurti* 1658.

* Theatrum Europæum, in fol. *Francofurti* 1645. &c. uſque ad anno 1700. 15. vol. *Queſt' Opera, che è curioſiſſima per le ſcritture che contiene, abbraccia la Storia dal* 1617. *ſino al* 1700

† *Avendo già parlato nel cap. 3. di queſto libro, come pure delle raccolte del Lunig e altri libri di queſta ſorta, che potrebbero aver quì luogo, noi là rimettiamo il Lettore.*

† Galeazzo GUALDO Iſtoria di Ferdinando III. in fol. *Vien.* 1672. 2. vol.

† *Idem.* Iſtoria di Leopoldo Ceſare, in fol. *Vien.* 1674. 3. vol. *Arriva ſino al* 1670.

† Gio: Battiſta COMAZZI Iſtoria di Leopoldo Primo Imperatore, 8. *Vien.* 1689. *Id.* 1697. *Id. tradotta in Tedeſco. Auguſta* 1690: *Non è quaſi altro che un riſtretto del Gualdo, che non ſi ſtende più lontano.*

† D. M. G. P. Vida di Leopoldo, in fol. *Milan.* 1696. 3. vol. *in Iſpagnuolo. Libro poco noto.*

† Vita di Leopoldo Imperatore. 8. [*in Ingleſe*] *Lond.* 1706. *Avendo ritrovato queſto libro aſſai bene digerito, m'avviſai di camminare dietro l'orme dell'Autore, e d'aggiugnervi molte coſe a lui come Ingleſe di nazione ignote: onde io pubblicai il mio riſtretto ſotto il titolo ſeguente.*

† Gio: Burcardo MENKENIO Vita, e fatti di Leopoldo Imp. 8. *Lipſia* 1707.

† Carl. Giuſ. M. REINA Vita, e imperio di Leopoldo I. S. *Milano* 1710. *Queſto riſtretto è aſſai buono.*

† Vita, e fatti di Leopoldo il grande. 8. *Lipſia.* 1708. *Id. Colon.* 1713. *L'ultima edizione è aſſai accreſciuta. L'Autore anonimo fà ben vedere d'aver praticata la Corte di Vienna, di cui ci fà un buon ritratto. Contiene queſto libro alcune particolarità aſſai curioſe, come pure il ſeguente.*

* Vita, e fatti di Giuſeppe, 8. *Colon.* 1712.

† Vita di Leopoldo Imperadore del P. Coſtantino RONCAGLIA 4. *Lucca* 1717. *E' una copia, e poco eſatta degli altri.*

† Vita, e fatti di Giuſeppe I. 8. *Lipſia* 1712. *Queſt'è una raccolta più toſto di ſcritture autentiche, che una Storia ſeguente.*

† G. B. COMAZZI Coronazione del Re dell' Ungaria Giuſeppe, 8. *Vienna* 1697.

† Memorie del general Principe di MONTECUCCOLI, 8. *Col.* 1704. *Queſto libro fù tradotto ultimamente in Franceſe.*

† Memoires du Comte de VORDAC general des Arméer de l'Empereur, 8. *Paris* 1703. *Il vero Autore di queſte memorie dal* 1680. *al* 1693. *è uno chiamato Cavardo. Vi è nulladimeno chi dice, che il Vaubonne Generale dell' Imperatore morto in Gaeta l'anno* 1707. *abbia avuta qualche parte nella compoſizione di queſto libro.*

† La vie du Prince Eugene de Savoye 12. *Haye* 1702.

† Memoires pour ſervir à l'hiſtoire du Prince Eugene de Savoye, 8. *Haye* 1710.

XXIII.

Storia degli Stati, e Principati Eccleſiaſtici di Germania.

* ALberti KRANTZII Hiſtoria Eccleſiaſtica ſive Metropolis de primis Chriſtianæ Religionis in Saxonia initiis, in fol. *Francof.* 1576.

* Gaſpar BRUSCHIUS de Epiſcopatibus Germaniæ, in 8. *Noribergæ* 1549.

* Martini ZEILLERI Topographia Archiepiſcopatus Moguntini, Trevirenſis, & Colonienſis, in fol. *Francofurti* 1646. *in Tedeſco.*

* Nicolaus SERRARIUS de Rebus Moguntinis, in 4. *Moguntiæ* 1605. *Queſta Storia è ſtimatiſſima.*

* Georgius HELVICHIUS de nobilitate Eccleſiæ Moguntinæ, in 4. *Moguntiæ* 1614.

† *Idem.* Icones Electorum Moguntinorum, fol. *Franc.* 1624.

† *Iaem.* Chronicon rerum Moguntiacarum, 8. *Franc.* 1630.

† Aurea Moguntia religione, & ſanctitate inclyta, ſynopſi delineata a ſodalitate majore Academica, 12. *Mog.* 1705.

† Chriſt. Gotth. BLUMBERG Eicleſtein h. e. Neronis Claudii Druſi Monumentum Moguntiæ, 12. *Chemniz* 1698. *in Tedeſco.*

Joannis Mauritii GUDENI Hiſtoria Erfurtenſis, in 8. *Erfurti* 1675.

† Notizia della Città di Erffurt. 8. *in Tedeſco Franc.* 1713. *Libro ben fatto, ma che non piace alla Corte di Magonza.*

Guillelmi KYRIANDI Annales Auguſtæ Trevirorum, in fol. *Biponti* 1619. *Queſt' Autore non è aſſai ſtimato.*

† *Egli è verſatiſſimo nelle antichità dell' antico Regno d' Auſtraſia: ma in alcuni luoghi non giudica bene, e dà troppo a' diritti della Città di Treviri: e per queſto fù confiſcato il libro d' odine dell' Elettore.*

* Chriſtoph. BROVVERI & Jacobi MASENII antiquitates, & annales Trevirenſes, in fol. *Leodii* 1671. 2. vol. *Queſt' è una delle opere migliori, fatte ſulla Storia particolare di Germania.*

Jacobi MELBÆI Sylva Academica, ſeu de antiquitate urbis, & Academiæ Trevirenſis, in 8. *Treviris* 1658.

Archiepiſcopatus, & Electoratus Trevirenſis per refractarios Monachos Maximinianos turbati, in 4. *Treviris* 1633.

* Nicolaus ZYLLESIUS Defenſio Abbatiæ S. Maximini Trevirenſis, in fol. edita *in Abbatia S. Maximini* 1638.

Nicolai HEESII Manipulus rerum memorabilium Clauſtri Hem-

Hemmenrodenſis, ordinis Ciſtercienſis in Archidiœceſi Trevirenſi, in fol. *Coloniæ* 1642.

Ægidii GELENII Sacrarium Agrippinæ, ſeu de admiranda Sacra,& Civili magnitudine Coloniæ,in 4.*Coloniæ* 1645.

Everhardi VVEINHEIMII Sacrarium Coloniæ Agrippinæ, in 8. *Coloniæ* 1607.

* Stephani BROELMANNI Epideigma, ſeu ſpecimen hiſtoriæ civitatis Coloniæ Agrippinæ,in fol. *Coloniæ* 1608. *Queſto libro concerne principalmente le antichità di queſta Città.*

* Commentatio Brevis de cauſa Colonienſis Archiepiſcopi Gebhardi contra cauſam Pontificis Romani, in 4. *Coloniæ* 1588.

* Michael ab ISSELT de Bello Colonienſi, in 8. *Coloniæ* 1584. *Idem*, in 8. *Coloniæ* 1620. *Queſto libro è curioſo, e raro. Contiene la Storia del celebre Truchſes Arciveſcovo di Colonia,che mutò Religione, e l'elezione del Prencipe di Baviera.*

Auberti MIRÆI de ſanctis Virginibus Colonienſibus, in 4. *Antverpiæ* 1608.

Herm. CROMBACH Vita, & Martyrium S. Urſulæ, & Sociarum undecim millium Virginum, in fol. *Coloniæ* 1647. *Vi ſono molte favole in queſto libro: e in queſto hà il ſuo buono.*

* VVegulæi HUNDI, & Chriſtoph. GEUVOLDI Metropolis Salisburgenſis, in fol. *Monachii* 1620. 2. vol. *Autore eſatto, e aſſai ſtimato.*

† *L'ultima edizione è accreſciuta di due terzi di più di quella d' Ingolſtad.* 1582.

† Joſephi MEZGER Hiſtoria Salisburgenſis, in fol. *Salisburgi* 1692. *Contiene le Vite de' Veſcovi, e Arciveſcovi dal* 582. *ſin al* 1687.

* Joann. CYGNEI Annalium Bambergenſium Prodromus, in 8. *Moguntiæ* 1603.

* Jacobi GRETSERI Divi Bambergenſes, in 4. *Auguſtæ Vindelicor.* 1612.

* Georgii HELVVICHII Annales VVormatienſes, in 4. *Moguntiæ* 1615.

† Scrittori della Storia del Veſcovato di VVurzburg, cioè Gio: Mullero, Lor. Frieſe, Gio: Reinhard, C. Bruſch, N. Serrario, Gio: Tritemio, &c. con una prefazione di Piero Lodovici, in fol.*in Tedeſco Franef.*1713. *Non abbiamo miglior raccolta di Storici, che banno ſcritto in Tedeſco, di queſta. Vi ſi trova la bella Cronica di* Frieſe *e altre accennate di ſopra,*

pra, che ſono la maggior parte reſtate lungo tempo MSS. ſenza uſcire alla luce.

* Jacobi GRETSERI Philippus Epiſcopus Aiſtatenſis 39. in 4. *Ingolſtad.* 1617. *Vi ſono in queſto libro delle dottiſſime oſſervazioni, e un Catalogo de' Veſcovi d'Aiſtet.*

* Chriſtophori LEHMANNI Chronicon Spirenſe, in folio. *Francofurti* 1612. *in Tedeſco. Idem*, in fol. *Francofurti* 1698. *Idem*, in 4. *Francofurti* 1662. *Di Queſte 3. edizioni la prima del* 1612. *è la più bella, e la più eſatta, quella del* 1698. *è la più copioſa: la più ſcorretta è quella del* 1662. *Abbiamo già parlato di queſto libro, che è eccellente per i lumi, che reca alla Storia di Germania.*

Franciſcus GUILLIMANNUS de Epiſcopis Argentoratenſibus, in 4. *Friburgi* 1608. *Queſto libro è curioſo, e raro.*

* Jacobi VVIMPHELINGII Catalogus Epiſcoporum Argentinenſium, in 4. *Argentorati* 1660.

* Balthaſaris BEBELII Antiquitates Germanicæ primæ, & in hac Argentoratenſis Eccleſiæ Evangelicæ, in 4. *Argentorati* 1669.

* VVolfgangi HARTMANNI Chronicon Auguſtanum, in fol. *Baſileæ* 1596.

* Caroli STENGELII Rerum Auguſtæ Vindelicorum Commentarii, in 4. *Auguſtæ* 1650.

* Achillis PYRMINII Annales de vetuſtate originis, amœnitate ſitus, ſplendore ædificiorum, rebuſque geſtis Reipublicæ Augſpurgenſis, in fol. *Hanoviæ* 1593. *E raro queſto Libro.*

* Marcus VELSERUS de Rebus Anguſto-Vindelicis, in folio, *Venetiis* 1594. *Fù riſtampato nelle Opere del Velſero in fol.* 12. *Norimberga* 1682. *Queſt' Autore è dotto, eſatto, e giudizioſo, è uno de' migliori Scrittori di Germania.*

Hieronymus Ambroſius LANGMANTEL de forma Reipublicæ Auguſtanæ in fol. *Auguſtæ* 1672.

† Engelberto VVERLICHIO Chronica d'Auguſta, fol. *Franc.* 1595.

* Antonius MOCHERUS de Hildeſia Saxoniæ, in 8. *Francofurti* 1573.

* Ferdinandi FUSTENBERGII Monumenta Paderbonenſia, Editio II. in 4. *Amſtelodami* 1672. *Queſto Libro è curioſiſſimo per la Storia di Germania, ed è raro.*

† *Fù riſtampato in Francf.* 1713. 4. *in carattere è aſſai bello, con figure in rame, che appagano la viſta. Onde non è più così raro.*

* Nico-

* Nicolai SCHATENII Annales Paderbornenſes , in fol. *Neoburſii 1693.*

* Janus PIRRHUS de Epiſcopis urbis Tridentinæ, in fol. *Mantuæ 1546.*

* Gabriel BUCELINUS de Rhætia Ethruſca, Romana , Gallica , ſacra , & profana in 4. *Auguſtæ Vindelicorum 1666.*

* Joannis de CHAPEAUVILLE ſcriptores Epiſcoporum , & rerum Leodienſium , in 4. *Leodii 1616.* 3. vol.

* Jacobi LOBBETII gloria Leodienſis Eccleſiæ , in 8. *Leodii 1660.*

* Bartholomæi FISENII Hiſtoria Eccleſiæ Leodienſis , in fol. *Leodii 1642.*

* Joannis Erhardi FULLONII Compendium hiſtoriæ Leodienſis , in fol. *Leodii 1642.*

Ertuini ERDMANNI Chronicon Oſnabrugenſe , in fol. *Oſnabrugæ 1677.*

Academia Carolina Oſnabrugenſis , in fol. *Oſnabrugæ 1630.*

Joannis BILTSEINI Athenæum encyclopediæ à Carolo M. inſtitutum , & à Principe Franciſco Guillelmo Epiſcopo Oſnabrug. inſtauratum , in fol. *Coloniæ 1632.*

Le vie de Chriſtophe Bernard de Galen Eveque de Munſter , in 12. *Cologne 1681.*

† *Queſto Libro è ripieno di calunnie , il che non ci dee ſorprendere eſſendo l' Autore Ollandeſe . Il ſeguente ſcritto con gran ſenno , e cavato dagl' Archivj ſi dee preferirgli .*

† Joannes ab ALPEN de vita , & rebus geſtis Chriſtophori Bernhardi Ep. Monaſt. Partes duæ , in 8. P. I. *Coeſeldiæ 1694.* P. II. *Monaſterii 1703.* 2. vol.

* HELMOLDI Chronicon Slavorum cum notis Henrici Bangerti , in 4. *Lubecæ 1659.*

* Gaſparis SAGITTARII Hiſtoria Lubecenſis , in 4. *Jenæ 1677.* & *1678. Queſte ſono diſſertazioni , e non una Storia ſeguente della Città di Lubeca .*

* Valentini MUNTZERI Chronicon Fuldenſe , in 8. *Hildeſiæ 1550.*

* Chriſtophori BROVVERI Antiquitates Fuldenſes , in 4. *Antverpiæ 1612.*

† Eberhardi FABRICII Gloria Fuldæ i. e. Vitæ Abbatum Fuldenſium , in 8. *Gieſſæ 1655.*

* Chriſtiani Franciſci PAULLINI Theatrum Illuſtrium Virorum Corbejæ Saxonicæ , in 4. *Jenæ 1686.*

† Deſcrizione della Città di Lindò . fol. (*in Tedeſco*) *Lindò 1643.*

1643. *Queſto Libro è comunemente citato ſotto il titolo di* Acta Lindavienſium. *Daniello Hoidero Sindico della Città di Lindò ne è l' Autore, benchè non vi abbia poſto il ſuo nome. Fù confutato dal Libro ſeguente.*

† Stabile Fondamentale dichiarazione,&c. *Embs* 1647. *L'Autore v'è pure ſenza nome, ma ſi sà, che queſti fù Arrigo VVageneck Geſuita, e Profeſſore in Dilinga.*

† Herm. CONRINGII Cenſura diplomatis, quod Ludovico Imperatori fert acceptum cœnobium Lindavienſe, in 4. *Helmſt.* 1672.

† Iuſta defenſio antiquiſſimi diplomatis, quo Lodovicus Imp. Cœnobium nobilium Virginum Lindavienſe nunc abhinc ſæculo ſtabilivit, contra iniquam Cenſuram Herm. Conringii ſuſcepta, in 4. *Conſtantiæ* 1691. *Il P. Raſsler ne è l' Autore, come lo confeſſa nel ſuo ultimo Libro.*

‡ Hiſtoricæ Vindiciæ pro Herm. Conringii Cenſura in diploma fundationis fictitium &c. in fol. *Lindaugiæ* 1700. *Si sà che il Tenzelio è l' Autor di queſto Libro. Fù aſſiſtito da Tommaſo VVelz Sindico di Lindò.*

‡ Maximiliani RASSLER Vindicatio contra Vindicias hiſtoricas VVilh. Ern. Tenzelli, Partes duæ, in fol. *Campedonæ* 1711.

† Jo: Reinhardi VVEGELINI S. R. J. Liberæ Civitatis Lindavienſis Prærogativa Antiquitatis coutra iniqua Max. Rasleri argumenta retecta, in 4. *Jenæ* 1713.

XXIV.

Storia d' Auſtria, Carintia, e Carniola.

* MAtthæi MERIANI, & Martini ZEILLERI Topographia Provinciarum Auſtriacarum, in fol. *Francofurti* 1649. *in Tedeſco.*

* Joan: CUSPINIANI Deſcriptio Auſtriæ, in fol. *Francofurt* 1601 *Queſto Libro è ſtimato, e curioſo.*

† *Non è queſti un Libro di Topographia, come alcuni credono, ma una Storia ſuccinta d' Auſtria, che trovaſi unita a' ſuoi* Cæſares à Julio Cæſare ad Maximilianum I. *Queſto può eſſere di qualche uſo in queſta Storia.*

VVolfgang. LAZIUS de Rebus Viennenſium, in fol. *Baſileæ* 1546. *Idem, in Tedeſco per Henr. Abermann,* fol. *Vienna* 1619.

Idem. Commentarius in antiquas Viennenſis urbis Deſcriptiones, in fol. *Viennæ* 1560. *Autore aſſai curioſo, ma credulo.*

* GE-

* GERARDI DE ROO Annales rerum ab Auſtriacis Principibus geſtarum à Rudolpho I. ad Carolum V. in fol. *Oeniponti* 1592. *Queſto libro è curioſiſſimo, e raro: ma fu riſtampato in Germania pochi anni ſono.*

† *Fù riſtampato in Hala* 1709. 4. *Si ſtima per l'eleganza dello ſtile, e per la ſincerità.*

* Sigiſmondo BIRKEN Specchio delle prerogative dell' Arciducal Caſa d' Auſtria (*in Tedeſco*) fol. *Norimb.* 1668. *Libro aſſai groſſo: in cui vi è un bel racconto di quanto avvenne da Rodolfo ſino al* 1520.

† Gianjacopo VVEINGARTEN Specchio della Monarchia della Caſa d' Auſtria (*in Tedeſco*) in fol. *Prag.* 1673. *Tratta queſto Libro la Storia degli anni medeſimi, che l' antecedente: ed è raro.*

† Collectanea Genealogico-Hiſtorica ex Archivo Auſtriæ inferioris: acceſſit de hæreditariis Provinciarum Auſtriacatum officialibus Commentatio, in fol. *Vien.* 1705. *Ognun sà, che queſto Libro, che tratta di molte famiglie Illuſtri d' Auſtria, fù compoſto da Gio: Guglielmo Co: di* VVURMBRAND.

Nicolai VERNULÆI Hiſtoria Auſtriaca, in 4. *Lovanii* 1640. & 1651.

Idem. Apologia pro gente Auſtriaca contra ejus æmulos, in 4. *Lovanii* 1635.

† *Queſta Apologia è beniſſimo ſcritta.*

Erycii PUTEANI Theatrum heroicum Imperatorum Auſtriacorum, &c. in fol. *Bruxellis* 1642.

Jacobi à MELLEN Sylloge Nummorum ex argento uncialium, vulgo Thaleorum, ſive Imperialium, in 4. *Lubecæ* 1698.

* Ponti HEUTERI Res Burgundicæ, atque Auſtriacæ, in 8. *Antverpiæ* 1598.

Vitus BERINGIUS de fortuna Auſtriacæ Domus, in fol. *Patavii* 1648.

Phoſphorus Auſtriacus, in 12. *Lovanii* 1665.

* VARILLAS, Politique de la Maiſon d' Autrich, in 12. *Paris* 1658. *Queſta è l' opera meno cattiva di queſto favoloſo Scrittore.*

* Memoires hiſtoriques, & Politiques de la Maiſon d' Autriche, in 12. *Paris* 1670.

* Les affaires qui ſont aujourd' huy entre les maiſons de France, & d' Auſtriche, in 12. *Paris* 1679.

Joann.

Joann. Georgius LAYRITZIUS de Bellis inter Auſtriacos, & Gallos geſtis, in 4. *Baruthi* 1667.

*Joan. Ludovici SCHOENLEBEN Annus ſanctus Habsburgo-Auſtriacus, in fol. *Salisburgi* 1696.

* Didacus de LEQUILLE de Pietate Auſtriaca, in fol. *Oeniponte* 1660.

* VVenceslai Adalberti CZERVVENKA Annales, & acta pietatis Habsburgo-Auſtriaca, T. I. in fol. *Pragæ* 1695.

Petri LAMBECII Diarium Sacri Itineris Cellenſis, in 4. *Vindobonæ* 1666.

* Hieronymi MEGISERI Annales Carinthiæ, in fol. *Lipſiæ* 1608. 2. vol. *in Tedeſco*.

* Theophraſti PARACELSI Chronicon Carinthiæ. *Queſto Libro è trà l' opere di queſto Medico Famoſo.*

* Jo. VVeichard VALVASOR Topographia Archiducatus Carinthiæ, in fol. *Norimb.* 1688. *in Tedeſco*.

† *Idem* Prerogative del Ducato di Carnia *(in Tedeſco)* in fol. *Laybach* 1689. 4. vol.

Queſte due Topografie della Carintia, e della Carniola ſono ſtimatiſſime, e le figure vi ſono aſſai eſatte.

* Joan. Ludovici SCHOENLEBEN Carniola antiqua, & nova, in fol. *Labaci* 1681.

XXV.

Storia d' Ungheria, Boemia, Tranſilvania, Sleſia, e Moravia.

* HUngaricarum rerum ſcriptores varii, hiſtorici, & Geographici, in fol. *Francof.* 1600.

† *Egli è bene ſtampato quanto alla bellezza del Carattere: ma vi ſi trovano molti errori di ſtampa, e principalmente nella vita di Santo Stefano.*

* Georgii CSIPKES Hungaria illuſtrata, in 12. *Ultrajecti* 1655.

Johan. Ferdinandus BEHAMB notitia Hungariæ antiquo moderna, in 8. *Argentorati* 1676.

† Le Royaume de la Hongrie, 12. *Col.* 1686.

† Hiſtoire de l' etat preſent du Royaume de la Hongrie, 12. *Col.* 1686. *Queſta non è, che una deſcrizione delle Città.*

* Franciſci Foris OTROCKOCSI Origines Hungariæ, in 8. *Franeckeræ* 1693. 3. vol. *Queſto Libro è ſtimatiſſimo, e curioſiſſimo.*

* Antonii BONFINII Hiſtoria Pannonica, ſive Res Hungari-

ricæ cum priſcorum Hungariæ Regum decretis, in fol. *Hanoviæ* 1606. *Idem* in fol. *Coloniæ* 1690. *Queſte due edizioni ſono le migliori. Oltre la loro correzione, ed eſattezza contengono ancora diverſi trattati, e alcuni Autori particolari ſulla Storia d' Ungheria.*

† *Il Rè Corvino d' Ungheria, Mecenate de' Letterati, fece venire l' Autore ne' ſuoi Stati, perche vi componeſſe gli Annali di queſta Nazione. La ſua Storia è la migliore, che abbiamo di queſto Paeſe: ma egli è troppo affettato nello ſtile, e non la riſparmia ad alcuno de' ſuoi Eroi, neppure allo ſteſſo Corvino, di cui egli tocca ſino il minimo difetto.*

* Lud. TUBERONIS Commentariorum de rebus ſui temporis in Pannonia, & finitimis regionibus, libri XI. ab an. 1490. ad an. 1522. 4. *Francf.* 1603.

* Nic. ISTHUANFII Rerum Hungaricarum libri XXXIV. in in fol. *Col.* 1685. *Queſta Storia è la continuazione del Bonfinio, e dal* 1490. *arriva ſino al* 1606.

* Petri de REVVA Monarchia, & Corona Sacra Regni Hungariæ, cura Franciſci de Nadaſti, in fol. *Franc.* 1659. *Queſti ſono gli Annali d' Ungheria dallo ſtabilimento di queſto Stato ſino al* 1655.

† *Fà qui l' Autor un errore nel ſeguire gli altri. Se aveſſe veduto il Libro, che non è così raro, averebbe trovato che arriva ſolamente ſino al* 1619. *Ma Gaſparo Longelino fù quello, che aggiugnendovi un Catalogo de' Palatini d' Ungheria l' bà eſteſo ſino al* 1655.

Gaſp. ENS rerum Hungaricarum Hiſtoria, in 8. *Col.* 1648.

* Jo: NADASTI Florus Hungaricus, in 12. *Amſtel.* 1663. *Queſto riſtretto è aſſai eſatto.*

Jac. à MELLEN Series Regum Hungariæ è Nummis aureis, quos vulgo Ducatos appellant, in 4. *Lubecæ* 1699.

Nic. REUSNERI narrationes rerum memorabilium in Pannonia ſub Turcarum Imperatoribus geſtarum, in 4. *Francf.* 1603.

Goth. ARTHUSII Hiſtoria Chronologica Pannoniæ, in 4. *Francof.* 1596.

† Chriſtoph. PARSCHITII Tabella Hungariæ Ducum, ac Regum, in 8. *VVitteb.* 1702.

* Melchioris INCHOFFER Annales Eccleſiaſtici Hungariç, in fol. *Romæ* 1644. *Queſta Storia del P. Inchofer Geſuita è ſtimatiſſima, ma non è intera.*

* Hiſtoires des troubles d' Hongrie depuis 1655. juſque à preſent, in 12. *Paris* 1686. 4. vol.

¶ Gio.

¶ Gio: Andrea ANGELINI Storia della Ribellione d' Ungheria, in 12. *Dresda* 1672.

¶ Franciſci Antonii de SIMEONIBUS de Bello Tranſylvanico & Pannonico, 4. *Romæ* 1713. *Queſta Storia è bene ſcritta.*

* Hiſtoire du Prince Ragotzi, in 12. *Paris* 1708. *Non hà parlato della vita del Co: Tekeli, perche trà il poco di vero v' è molto di falſo. Il Lettore ne troverà l' eſſenziale nella Storia delle turbolenze d' Ungheria ultimamente accennate.*

† *La vita però del Tekeli ſtampata in Colon.* 1693. in 12. *arriva ſino al* 1691. *dove le turbolenze d' Ungheria finiſcono all'anno* 1683. *Si dee ancora notare, che queſta vita del Ragozzi è molto ingiurioſa alla Caſa d'Auſtria.*

† Memoires de la Guerre de Tranſilvanie, & de Hongrie, in 12. *Anſt.* 1680.

† Laur. TOPPELTINI origines, & occaſus Tranſylvanorum, 12. *Lugd.* 1667.

† Jo: BETLENII Rerum Tranſylvanicarum Libri 4. continentes res Principum ab A. 1629. ad 1663. 12. 1664.

Georgii BEATI Deſcriptio Bohemiæ, in 4. *Lipſiæ* 1617.

* Martini ZEILLERI Topographia Bohemiæ, Moraviæ, & Sileſiæ cum figuris per Matthæum Merianum, in fol. *Francof.* 1650. *in Tedeſco.*

* Bohuslai BALDINI Epitome hiſtorica rerum Bohemicarum, in fol. *Pragæ* 1677.

* *Idem.* Miſcellanea hiſtorica Regni Bohemiæ, Decas prima, quæ naturalem hiſtoriam continet, in fol. *Pragæ* 1679.

* *Idem.* Liber 2. ſeu de Bohemiæ incolis, in fol. *Pragæ* 1680.

* *Idem.* Liber 3. ſeu de finibus, & terminis Bohemiæ, in fol. *Pragæ* 1681.

* *Idem.* Liber 4. ſive de ſanctis Bohemiæ, in fol. *Pragæ* 1682.

* *Idem.* Liber 5. ſeu de Parochiis, & Sacerdotiis Bohemiæ, in fol. *Pragæ* 1683.

* *Idem.* Liber 6. ſeu de Archiepiſcopis Bohemiæ, in fol. *Pragæ* 1684.

* *Idem.* Liber 7. ſeu de Regibus, & Ducibus Bohemiæ, in fol: *Pragæ* 1687.

* *Idem.* Liber 8. ſeu Epiſtolæ publicæ de Bohemia, in fol. *Pragæ* 1688.

* *Idem.* Miſcellanea Bohemica, Decadis ſecundæ, Liber

primus, & secundus, in fol. *Pragæ* 1687. 1. vol. *Questi due ultimi volumi contengono le Genealogie del Regno di Boemia. Tutto ciò che Boeslao Balbino hà scritto sopra il Regno di Boemia è esattissimo, e ricercatissimo. Può solo bastare per istudiare la Storia di questa Monarchia.*

† *Vi sono però alcuni, che l'accusano d'un poco parziale. Altri per darci prove della di lui sincerità, ci rimettono alla prima Deca lib. 5. cap. 35. p. 614. e cap. 16. pag. 619. come altresì alla pag. 620. 621. 625. e principalmente 630.*

* Marquardi FREHERI scriptores rerum Bohemicarum, in fol. *Hanov.* 1602. *Id. Francf.* 1714. *Questa raccolta è buona, e contiene principalmente Enea Silvio, e il Dubravio.*

* Joan. DUBRAVII Episcopi Olomucensis historia Regni Bohemiæ, in fol. 1652. *Idem*, in fol. *Basil. Idem*, in fol. *Hanov.* 1602.

† *Si mette quest' Autore nel rango de' principali Scrittori di Boemia. Il Goldasto ne fà gran caso.*

Zachar. THEOBALDI series Genealogica, & Chronologica Judicum, Ducum, & Regum Bohemiæ, in 4. *Vitteb.* 1617.

COSMÆ Pragensis Chronicæ Bohemorum libri 3. ab origine ad Uratislaum I. Regem an. 1126. fol. *Hanov.* 1621.

† Julii SOLIMANNI Elogia Ducum, Regum, Interregum, qui Bohemis præfuerunt, 4. *Prag.* 1629. *Quest' Autore Italiano fu ristampato in Praga* 1673. *sotto il titolo seguente:* Imago Principum Bohemiæ in novum decus proposita à M. F. F. Com. ab Althann. *Ma il Balbino, che lo loda, non è contento dell' audacia, che hà avuto di rubare quest' opera al suo Autore.*

* Georgii Bertholdi PONTANI Bohemia pia, in fol. *Franc.* 1608.

* Adriani REGENVOLSCII Systema historico-chronologicum Ecclesiarum Slavonicarum, libri 14. ad annum 1650. in 4. *Trajecti ad Rhen.* 1652.

Alberti CHALOUSKY Vestigium Bohemiæ piæ, cum notis Joannis Tanneri, in 12. *Pragæ* 1659.

* Jo: COCHLÆI Historia Hussitarum, in fol. *Mogunt.* 1549. *Vi è del curioso in questo Autore, benchè non sia sempre esatto. Questo libro è assai raro.*

* Joach. CAMERARII Historica narratio de fratrum Bohemorum Ecclesiis, in 8. *Francof.* 1625. *Questa Storia è bene scritta, e stimata anche da M. de Meaux nelle sue Variazioni.*

Jo:

Jo: LASITIUS de Eccleſiaſtica diſciplina, moribus, & inſtitutis Fratrum Bohemorum, in 8. *Amſtelodami* 1660.

Jo: Amoſii COMENII hiſtoria Fratrum Bohemorum, in 4. *Halæ* 1702.

Hiſtoria perſecutionum Eccleſiæ Bohemicæ, in 12. *Leidæ* 1648

* Zach. THEOBALDI Bellum Huſſiticum, in fol. *Francof.* 1621.

* Melchioris GOLDASTI Commentarius de Bohemiæ Regno, in 4. *Francof.* 1627.

Idem, Informatio de ſtatu Bohemiæ quoad jus, & ſucceſſionem in eo Archiducum Auſtriæ, in 4. *Francof* 1627. *Queſti due volumi ſono rariſſimi, e aſſai neceſſarj per la Storia di Boemia. Non ſe ne troverebbono in tutta la Germania.*

† *Eſſendo per l'ordinario queſti due Libri uniti, ſi riſtampano preſentemente in Francfort.*

† Martini BOREGK Chronica Bohemiæ, in fol. *VVitteb.* 1587. *in Tedeſco.*

† VVenceslai HAGECII Chronica Bohemiæ, in fol. *Prag.* 1596. *in Tedeſco.*

† *I Tedeſchi fanno un gran caſo di queſte due Croniche.*

Paulus GESCHINIUS de Majeſtate Carolina, ſeu Conſtitutionibus Caroli IV. quibus Regnum Bohemiæ formandum ornandumque cenſuit, in fol. *Hanov.* 1617.

* Nicol. HENELII Sileſiographia renovata, cum animadverſionibus Michaelis Joſephi Fibigeri, in 4. *Uratisl.* 1704. 2. vol.

Idem. Breslographia, hoc eſt Uratislaviæ Sileſiorum Metropoleos delineatio, 4. *Francof.* 1613.

* Joach. CURÆI Annales gentis Sileſiæ. in fol. *VVitteb.* 1571.

† *Non è queſti ſolamente il primo, che abbia ſcritto della Sleſia, ma eziandio il migliore Scrittore della Storia di queſta Provincia. Gli altri lo ſeguitano.*

* Laur. MULLERI Annales gentis Sileſiæ in compendium contracti, in 4. *VVitteb.* 1587. *Queſt' è un compendio del libro antecedente.*

* Jac. SCHICKFUSII Continuatio Annalium gentis Sileſiæ, in fol. *Jenæ* 1623. *Queſt' opera non è ſempre eſatta, ed è ſtata più volte cricicata.*

† *A giudicarne di queſto libro dal titolo ſi tenerebbe per un libro Latino, che contenga ſolamente una continuazione del Cureo. Onde biſogna quì avvertire, eſſer egli una Storia compiuta ſcritta in Tedeſco ſotto titolo di* Cronica della

Sleſia, *in cui l' Autore ſi ſerve ſpeſſo del Cureò.*

Nicol. POLII Hemerologium Sileſiacum, in fol. *Lipſ.* 1612.

Martini HANCKII de Sileſiorum nominibus antiquitates, in 4. *Lipſiæ* 1702.

Idem. De Sileſiorum majoribus antiquitates in 4. *Lipſiæ* 1702. *Queſt' opera non arriva che alla metà del decimo ſeſto Secolo. E ſiccome l' Hanckio è verſatiſſimo nelle anticbità della ſua nazione, così da lui s' aſpetta una Storia di Sleſia, che avea promeſſo.*

† *Abbiamo trà tanto di lui ancora una continuazione ſotto il titolo ſeguente.*

Idem. De Sileſiorum rebus ab Ann. 550. ad 1170. in 4. *Lipſiæ* 1705.

† Gottifredo DEVVERDECk Sileſia Numiſmatica, in 4. *Javer.* 1711. *in Tedeſco. Queſt' è un buon libro arricchito di quantità di medaglie, delle quali ci dà l' Autore una bella ſpiegazione.*

* Jo: PESSINÆ DE CZECHOROD Mars Moravicus, in fol. *Pragæ* 1577. *Queſt' opera contiene la Storia di tutte le guerre Civili, o ſtraniere, che furono nella Moravia.*

† Jo: Georgii STREDOVVSKY Sacra Moraviæ Hiſtoria, ſive vita SS. Cyrilli, & Methudii, in 4. *Solisbaci* 1710.

XXVI.

La Storia della Baviera, e del Palatino.

* MArtini ZEILLERI Topographia Bavariæ cum figuris per Matthæum Merianum, in fol. *Francof.* 1644. *in Tedeſco.*

Jo: POLITUS de Bojorum origine, geſtis, & Bavariæ præſtantia, in 8. *Colon.* 1583.

* Jo: AVENTINI Annales Bojorum ab origine uſque ad annum 1508. cura Nicol. Ciſneri, in fol. *Baſil.* 1580. *Idem, Baſil.* 1615. *Idem, Baſileæ* 1627. *Queſta Storia è aſſai ſtimata: Queſte tre edizioni ſono le migliori, e le più eſatte. Quelle, che uſcirono avanti, erano tutte caſtrate.*

† *Si oſſervá, che queſto Autore è molto più eſatto nella Storia dell' età di mezzo, che in quella del tempo, in cui vivea; e che falla qualche volta nella Cronologia. Vien accuſato d' aver tolto dagli Archivj, ne' quali avea licenza d'entrare, quantità di diplomi, e altre carte di conſequenza.*

* Marci VELSERI Rerum Bojarum libri, in 4. *Auguſtæ Vindelic.* 1602. *Ovvero nella raccolta delle opere del Velſero ſtam-*

ſtampate in Norimberga nel 1682. in fol. Queſt' Autore è dotto, e giudizioſo.

† And. BRUNNERI Annalium Boicorum ad Ann. 1631. Partes 3. in 8. *Monachi*, T. 1. 1626. T. 2. & 3. 1637. 3. vol. *Idem, riſtampato con gli Annali dell' Adelzreiter* in fol. *Franc.* 1610.

* Jo: ADLZREITERI Cancellarii Bavarici Annales Boicæ gentis, uſque ad annum 1652. in fol. *Monachii* 1662. 3. vol. *Idem*, fol. *Francf.* 1710. *Queſt' opera è eſattiſſima, e rara. Fù compoſta sù gli Archivj della Caſa di Baviera. Tutto però non v' hà la medeſima forza, poichè non ſcriſſe ſempre da ſe ſteſſo l' Adlzreitero: ma fece qualche volta ſcrivere perſone, che non erano giudizioſe al pari di lui. Fù riſtampata in Germania pochi anni ſono.*

† *Il Leibnizio l'hà fatta riſtampare in Francfort, o piuttoſto in Lipſia, con gli Annali del Brunnero. Dice nella prefazione avervi chi pretenda eſſere il vero Autore il Vvarfuſeo, ò ſia Gio: Ferveaux Lorenеſe. Altri l'attribuiſcono al Forquevaulx Geſuita.*

Marquardi FREHERI Chronicon de Principibus terræ Bavarorum, in 4. *Amberga* 1602.

Synodus Bavarica ſub Taſſilone Bavariæ Duce, in 4. *Ingolſtad.* 1600.

Taſſilonis Diploma Monaſterio Cremſmüſter conceſſum cum notis Henrici Meibomii, in 4. *Helmſt.* 1660.

Matthæi RADERI Bavaria ſancta, & Bavaria pia, in f. *Ingolſt.* 1581. 2. vol. *Fù riſtampata in Germania pochi anni ſono.*

Chronicon Monaſterii Reicheſpergenſis in Bojoaria, cum Diplomatibus per Chriſt. Gevvoldum, in 4. *Monachi* 1611.

Non hò parlato del compendio della ſtoria di Baviera de le Blanc ſtampato in Parigi in 4. vol. in 12. *poichè non è ſtimato, nè da ſtimarſi.*

* Martini ZEILLERI Topographia Palatinatus Rheni, & vicinarum Regionum, in fol. *Francof.* 1645. *in Tedeſco.*

* Marquardi FREHERI Origines Palatinæ, in fol. *Heidelb.* 1613. *Ibid.* in 4. 1686. *Queſto trattato è aſſai curioſo, ed eſatto. Queſte due edizioni ſono le più copioſe. Vi ſi trovano le antichità del Palatinato d' Uberto Tommaſi da Liege, e l'origine de' Conti Palatini di Pietro Piteo.*

Marquardi FREHERI de Lupodano antiquiſſimo Alemannię oppido Commentariolus, in fol. *Heidelb.* 1618. *Queſto libro è conſiderabile per i Diplomi, e gli atti, che vi ſono ſtampati.*

Georg. HELVICHII Antiquitates Monaſterii Laurishamenſis, in 4. *Francf.* 1631.

* Jo. TRITHEMII Chronicon Hirſaugienſe, in fol. *Sancti Galli* 1700. *Queſta Cronica, che non era prima ſtampata intera, è ſtimatiſſima.*

* Car. Lud. TOLNERI hiſtoria Palatina, in fol. *Francof.* 1700. *Queſta Storia che è eſatta, ma che arriva ſolamente al* 1295. *ricerca una continuazione.*

† Daniel. PAREI Hiſtoria Palatina, 12. *Franc.* 1633. *Libro piccolo, ma aſſai buono.*

* Jo: TRITHEMII Res geſtæ Friderici Palatini I. Electoris, in 4. *Heidel.* 1602. *Queſta Storia è aſſai eſatta, e molto bene ſcritta.*

* Huberti THOMÆ Leodii vita, & res geſtæ Friderici Palatini, in 4. *Francof.* 1624. *Idem*, in 4. *Francofurti* 1665. *Queſt' opera è eſatta, e curioſa.*

† Le Tableau d'une Princeſſe repreſentant divers myſteres, & intrigues de nos temps, in 4. *Senz' anno, o luogo d'impreſſione. Queſte ſono le memorie di Lodovica Giuliana Elettrice Palatina, publicate in Leyden nel* 1645. *in* 4. *come aſſeriſce il Griffio nel ſuo* Apparatus ad Script. Sæc. XVII. pag. 76. *Fà vedere queſto Libro, che queſta Principeſſa Madre di Federigo V. Elettor Palatino impiegò tutt' i ſuoi penſieri nel diſſuadere ſuo figlio dall' accettare la Corona di Boemia. Siamo debitori di queſto libro al dotto Federico Spanemio il Padre.*

† Jo. PAKENII Hercules Prodicius, ſeu Carolus Jul. Cliv. ac Mont. Princeps in Jo: VVilhelmo Com. Palat. Rheni Nepote, poſt ſæculum redivivus, in 4. *Col.* 1679. *Queſt' è la deſcrizione d'un viaggio di due anni, che il Principe Gio. Guglielmo fece in quaſi tutt' i Paeſi d' Europa.*

Monumenta pietatis, & litteraria virorum in Republica Litteraria illuſtrium, in 4. *Francof. Queſte ſono eſatte raccolte ſulla Storia Eccleſiaſtica del Palatinato, e lettere d' Uomini dotti del* 16. *e* 17. *ſecolo.*

XXVII.

Della Storia di Pruſſia, e di Brandeburgo.

* JAc. LYDICII Notitiæ Ducatus Pruſſiæ delineatio generalis, & ſpecialis, in 12. *VVitteb.* 1677.

Jo: Phil. HARTMANNI Hiſtoria Succini Pruſſici, in 8. *Francof.* 1677.

* Mar-

*Martini ZEILLERI Topographia Electoratus Brandenburgici,& Ducatus Pomeranici,in fol.*Francof.1652.in Tedesco.*

*Gaſparis SCHÜTZII hiſtoria rerum Boroſſicarum,cum Davidis Chytræi continuatione,in fol. *Lipſ. 1599. in Tedesco.*

* Petri DUSBURG Chronicon Boruſſiæ,in 4. *Francof. 1679.*

† Criſt. HARTkNOCH vecchia ,e nuova Pruſſia ; [in Tedesco] fol. *Frant. 1684. Queſt' è il miglior libro , che noi abbiamo della Storia di Pruſſia . Vi aggiunſe l'Autore delle buone oſſervazioni , e diſſertazioni utiliſſime alla Cronica del* Dusburg .

† Jo: à BESSER Fatti della Coronazione Pruſſiana , [in Tedesco] fol. *Col.1702.*

† Jac. Henr. ZERNEkE Cronica di Thornica , [in Tedesco] in 4. *Thor. 1711.*

Jo: CERNITII Electorum decem e familia Burgraviorum Noribergenſium icones, & res geſtæ cum genealogiis , in fol. *Berol. 1628. Idem,tradotta in Franceſe da Antonio Teſſier,* in fol. *Berl. 1707.*

* Reineri REINECCII Origines ſtirpis Brandenburgicæ , & commentarius de Marchionum,& Electorum Brandenburgicorum,& Burgraviorum familia,in fol.*Francof.1581.*

Scriptores varii de originibus Pomeranicis, nec non Diplomata vetuſta Patriæ antiquitates illuſtrantia cum notis Martin. RANGONIS, in 4. *Colbergæ 1684.*

Laur. PECCENSTEINII enarratio hiſtorica Marchionum Brandenburgicorum ex ſtirpe Burgraviorum Norinbergenſium,in fol.*Jenæ 1597.Queſto libro è dottiſſimo,e raro .*

* Gaſp. SAGITTARII Hiſtoria Marchionum , ac Electorum Brandenburgenſium, in 4.*Jenæ 1684. Queſto libro è eſatto , e curioſo .*

Greg. LETI Storia della Caſa Elettorale di Brandeburgo, in 4.*Amſt. 1687.2.vol. Idem,tradotto in Franceſe,*in 12.*Amſt. 1687.*

† Jo: VVolfang. Albero della Caſa di Brandeburgo.[in Tedesco] in 8. *Bareuth 1682. Queſt'opera è un buon riſtretto .*

* Samuelis PUFENDORFII Res geſtæ Friderici VVilhelmi Magni, Electoris Brandenburgici , in fol.*Berol.1695. Queſto libro,che è ſtimatiſſimo.fu fatto ſugli Archivj della Caſa di Brandeburgo.L'Elettore di Queſto nome ne bà ſoppreſſo gli eſemplari più che bà potuto: e perciò diviene rariſſimo .*

† *Non sò dove l'Autore abbia imparata queſta particolarità , imperocchè il libro non è raro , nè mai fù ſoppreſſo . E*

ben vero, che vi si è fatta qualche mutazione, tròncandone qualche pagina.

* Georgii GOTZII vita,& gesta Alberti Brandenburgici Electoris, dicti Achillis Germanici,in 4. *Jenæ* 1670.

* Gasp. SAGITTARII Vita, & res gestæ Alberti Ursi, in 4. *Jenæ* 1685.

Jo: Frid. DURII, Georgii Friderici Marchionis Brandenburgici pietas, in 4. *Jenæ* 1683.

* Gasp. SAGITTARII Antiquitates Archiepiscopatus Magdeburgici, in 4. *Jenæ* 1684.

VVolfg. Henr. STEVERSDORF Primas Magdeburgensis,seu series Archiepiscoporum Magdebugensium, in 4. 1633.

* VVerneri TESCHENMACHERI Clivia, Julia, Montia, Ravensbergia antiqua,& moderna, in fol. *Arnhemii* 1638. *Libro ejattissimo, e ricercatissimo.*

† *E' vero, che l'Autore dimostra molta cognizione,e industria, ma non è sempre esatto nella Storia, principalmente in quella de' Romani, e de' Franchi, come si può vedere à carte 74. dove parla di Faramondo.*

† Adelari ERICHII Cronica di Guliers,in fol. *in Tedesco Lipsiæ* 1611. *Cominciando dal tempo di Noè, vi dice molte favole: ma quanto egli hà inserito delle Famiglie Nobili del paese di Guliers è assai buono.*

Levvoldi a NORTHOF Chronicon Comitum de Marka, & & Altena, cum notis Meibomii, in fol. *Hanoviæ* 1613.

† Conr. Sam. SCHURZFLESCHI Origines Pomeranicæ, 4. *VVitteb.* 1673.

† Christ. HARTkNOCH de Originibus Pomeranicis. *Questa dissertazione è in fine del suo libro de* Republica Polon, in 8. *Lipsiæ* 1678.

* Georg. Valent. VVINTHERI Rerum Pomeranicarum libri 4. in fol. *Lugd.* 1640. *Quest'opera sommamente instruisce, ed è ottimamente scritta.*

Andreæ HILDEBRANDI Genealogia Ducum Pomeraniæ, in fol. *Stettini* 1623.

† Jo. MICRÆLII Cronica di Pomerania, *in Tedesco* 4. *Stettini* 1640. *Riuscì meglio quest' Autore nella Storia dell' età di mezzo, che nell' antica.*

† Dan. CRAMERI Cronica grande di Pomerania,in 4.1602. *in Tedesco.*

† *Idem.* Cronica Ecclesiastica di Pomerania, fol. *Stettini* 1628. *in Tedesco.*

* Gasp.,

* Gaſp. SAGITTARII Hiſtoria Halberſtadienſis, in 4. *Jen.* 1675

* Jo. CRUSII Chronicon Mindenſe, in 4. *Mindæ* 1675.

XXVIII.

Storia di Saſſonia.

* MArtini ZEILLERII Topographia Saxoniæ ſuperioris, Thuringiæ, Miſniæ, & Luſatiæ, in fol. *Francof.* 1650. *in Tedeſco.*

† Laurentii PECKENSTEIN Theatrum Saxonicum. Partes 3. in fol. *Jen.* 1608. *in Tedeſco.*

† *Idem.* VVittikindeæ familiæ illuſtr. Sax. proſapia compendio hiſtorico illuſtrata, in fol. *Jen.* 1597. *in Tedeſco. Autore ſtimato, e che avea adito negli Archivj: diſcorre delle Città, e famiglie Nobili della Saſſonia, ma è troppo ſecco in queſt' ultime.*

* And. HOPPENRODII Genealogia Principum, & Nobilium familiarum quæ intra 1000. annos in Saxonia vixerunt, in fol. *Argent.* 1570.

† *Libro Tedeſco noto ſotto titolo*, Stammbuch, *appartiene alla Storia della Baſſa Saſſonia. Il dotto Hermanno Hamelmanno ſe ne ſerve ſpeſſo nel ſuo lib.* de Familiis emortuis inferioris Saxoniæ in 4. 1592. *& nelle ſue* Opera hiſtorica.

* VVolfg. FRANTZIUS de Reliquiis Eccleſiæ ſanctorum VVittebergæ, in 4. *VVitteb.* 1617.

* Jo. MEISNERI Deſcriptio Eccleſiæ omnium Sanctorum VVittebergenſis Collegiatæ, in 4. *VVitteb.* 1668.

† Geor. Guil. Kirchmaieri Commentatio de VVitteberga Saxonum. 4. *VVitteb.* 1713.

Hieron. CYPRÆUS de Saxonum, Cimbrorum, Anglorum origine, nomine: priſcis ſedibus, lingua, in 4. *Hafniæ* 1622.

* Reineri REINECCII Commentatio de Saxonum originibus, in 4. *Hanov.* 1612.

† Gio. Andr. Angelini BONTEMPI Hiſtoria dell'origine de' Saſſoni, 12. *Perugia* 1697.

* Gaſp. SAGITTARII Hiſtoria Bardevici, in 4. *Jenæ* 1675.

† *Se ne fà quì menzione perchè l' Autore diſcorre à lungo dello Stato antico di Saſſonia.*

Erneſtus Caſimirus VVASSERBACHIUS de Statua Arminii, in 8. *Lemgoviæ* 1698.

Chriſtoph. CELLARII origines, & ſucceſſiones Comitum VVettinenſium uſque ad Saxoniæ Duces, & Electores, qui ab illis orti ſunt, 4. *Halæ* 1697.

* Eliæ

* Eliæ REUSNERI Stemma VVittikindeum, in fol. *Jenæ* 1598.

* Geor. FABRICII origines ſtirpis Saxoniæ, ex recognitione Nicolai Reuſneri, in fol. *Jenæ* 1598. *Id. Lipſ.* 1606.

† *L' Autore qui s' inganna dopo gli altri, a' quali bà egli preſtato fede. Imperocchè io non trovo nel titolo dell' ultima edizione il nome del Reuſnero: ma per altro ſi sà, che Elia e non già Niccolò Reuſnero bà riveduto queſto libro dopo la morte dell' Autore. Queſti ſi ſervì bene de' manuſcritti di Georgio Agricola, à cui ſuccedette nella Carica d' iſtoriografo. Il libro può tenir luogo di Storia univerſale di Saſſonia.*

* Reineri REINECCII Epiſtolæ duæ de VVittekindo magno, cum Appendice, in fol. *Helmſtad.* 1583.

* Jo. Henrici BOECLERI Diſſertatio de VVittekindo, in 4. *Argentorati* 1671. *& nelle ſue* Diſſert. T. 2.

Andreæ CRUSII VVittekindus magnus, in fol. *Mindæ* 1679. *& nella raccolta* de Script. Rer. Germ. *del* Leuckfeld.

VVITTICHINDI Monachi Corbejenſis Annalium Saxonicorum lib. 3. ab ipſius gentis origine ad an. 927. cum notis Meibomii, fol. *Franc.* 1621. *& in Meibom.* Script. Rer. Germ. T. 1.

† Chronicon Montis-Sereni ſive Lauterbergenſe, ante 400. annos collectum, cum aliorum Monaſteriorum Chronicis, & tabulis General. editum à Joach. Joanne Madero, 4. *Helmſt.* 1665. *Queſto libro è d' un grand' uſo alla Storia de' Margravj di Miſnia, de' quali racconta i fatti.*

† Pauli LANGII Chronicon Citizenſe, *nella raccolta del* Piſtorio T. 1. *Queſt' è un autore del XV. ſecolo, buon amico del Tritemio. Avea diſegno di darti una ſerie de' Veſcovi di Zeitz, ma può bene ſervire nel medeſimo tempo alla Storia di queſto Paeſe.*

* Alberti KRANTZII Saxonia, in fol. *Francof.* 1621.

* *Idem* Metropolis, ſive hiſtoria Eccleſiaſtica Saxonica, in fol. *Francof.* 1590. *Queſt' Autore è eſatto, è più ancora di quanto ſi foſſe nel ſecolo, in cui viſſe.*

Georgii FABRICII Saxonia illuſtrata, in fol. *Lipſ.* 1606. 2. vol.

† *Queſto libro è lo ſteſſo, che le ſue* Origini *ſopraccitate: dove abbiamo aggiunta queſta edizione.*

* Davidis CHYTRÆI Chronicon Saxoniæ ab an. 1500. ad an. 1611. in fol. *Lipſiæ* 1611. & 1628. *Queſt' è la edizione migliore di queſta Chronica, che è ſtimata.*

† *Publicò prima il ſuo libro ſotto il titolo di* Vandaliæ, &

Sa-

Saxoniæ Alb. Kranzii Continuatio, cum præfatione Dav. Chytræi, fol. *VVitteb.* 1586. *non bramando che ſapeſſe il pubblico eſſere lui ſtato l' Autore.*

Gregorio LETI Iſtoria della Caſa Elettorale di Saſſonia, in 4. *Amſter.* 1688. 2. vol.

† Jo: Georgii VVILCKII Nepos Saxonicus, in 12. *Lipſ.* 1700. *Id. in. Tedeſco* in 8 *Lipſ.* 1682. *Intendeva aſſai bene la noſtra Storia. Il male ſi è, che non l' abbia un poco meglio ordinata. Gli annali di Gio: Federigo I. furono trovati nel di lui gabinetto dopo la ſua morte.*

† Cyriaci SPANGENBERG Chronica di Saſſonia, fol. *in Tedeſco Franc.* 1585. *Queſta Cronica fù prima ſtampata ſotto il titolo di* Cronica di Mansfeldia, fol. *L'Autore è aſſai trà noi ſtimato.*

† Gio:Sebaſtiano MULLERO Annali della Caſa Elettorale di Saſſonia dal 1300. fin al 1700. in fol. *VVeimar.* 1700. *in Tedeſco Queſti annali di quattro ſecoli, contengono molte coſe ſingolari, cavate dagli Archivj di VVeimar.*

† VVilh. Ern. TENZELII Saſſonia Numiſmatica Lineæ Albertinæ in 4. *Dresdæ* 1605. 4. vol. *in Latino, e Tedeſco.*

† *Idem* Saxonia Numiſmatica Lineæ Erneſtinæ, in 4. *Dreſdæ* 1705. 4. vol. *in Latino, e in Tedeſco. Queſto libro è pieno di figure. Nel* 1713. *vi furono aggiunte delle tavole utiliſſime. Gli ultimi tomi non ſono del Tenzelio.*

† Auguſt. BRUNNII Trias Electoralis ſeu hiſtorica narratio Electorum Palat. Saxonicorum, & Brandenburgicorum a prima Electorum inſtitutione. 8. *Franc.* 1600.

† Mich. BOEMI Vita Alberti 3. Animoſi D. Sax. cum animadverſ. C. S. Scurzfleiſchii 4. *VVitteb.* 1676.

† Gaſp. SAGITARII Vita Jo. Friderici, in 4. *Jen.* 1678.

Mich. HASLOBII Auguſtus Saxoniæ Dux, in 8. *Francof.* 1578.

Matthæi LUNGVVINTZII Admiranda divina Saxonica, ſeu opera Eccleſiaſtica, & politica, quibus Deus Joannem Georgium Electorem exornavit, in 4. *Lipſiæ* 1652. *in Tedeſco.*

Jo. ROSINI Exempla pietatis illuſtris, ſeu vitæ trium Electorum Saxoniæ, Friderici 3. Sapientis, Joannis Conſtantis, & Joannis Friderici Magnanimi, in 4. *Jenæ* 1602.

Eliæ Martini EYRINGI vita Erneſti pii, in 8. *Lipſ.* 1704.

Caſp. ZIEGLERUS de ſingulari Electorum Saxoniæ Eminentia, in 4. *VVitteb.* 1663.

† Car. Ottonis RECHENBERGII Merita Saxonum ſub auſpiciis Marchionum Miſniæ in S. R. Imp. & domum Auſtriacam, 4. *Lipſiæ* 1713.

† Gior-

† Giorgio Paulo HOENN Deſcrizione della Famiglia, e armi dell'Elettoral Caſa di Saſſonia, *in Tedeſco.* 8. *Lipſ.* 1704.

† Pietro ALBINO Cronica di Miſnia, fol. *in Tedeſco. Dresda* 1689. *Egli fù Iſtoriografo, e ſegretario dell' Elettore, vomo di gran talento. Sarebbe male, che non uſciſſero alle ſtampe le altre ſue Croniche de' Veſcovi, Famiglie Nobili, e Città della Saſſonia.*

† Miſniæ illuſtrandæ Prodromus, 12. *Dresd.* 1692. *in Tedeſco. Gio: Conrado* knauth *pubblicò queſto ſiſtema d'un'opera compiuta, di cui non ſaprei dire coſa alcuna di poſitivo. Pubblicò altresì l'anno* 1708. *in Dresda un'opera in Tedeſco, in cui parla degli Storici della Miſnia.*

† Antonio VVECK Cronica di Dresda, fol. *in Tedeſco Dresd.* 1680. *Era cuſtode degli Archivj: onde hà inſerito in queſto libro alcuni monumenti antichi. Principia à farſi raro.*

* Georg. FABRICII Rerum Miſnicarum Lib. 7. fol. *VVitteb.* 1609. *Id. in* 4. *Lipſ.* 1660. *Queſti ſono Annali della Città di Meiſſen.*

* Davidis PEIFERI Lipſia, in 8. *Martisburgi* 1689.

† Tobia HEYDENREICH Cronica di Lipſia, *in Tedeſco* 4. *Lipſ.* 1655.

† Zachariæ SCHENEIDER Chronicon Lipſienſe, 4. *Lipſiæ* 1635. *in Tedeſco.*

† *Oltre queſti tre Autori il Vogel ancora hà terminato di ſtampare una Cronica di Lipſia in Tedeſco: ma ella fù ſubito ſoppreſſa: nè io sò la ragione.*

† Andr. MOLLERI Theatrum Freibergenſe Chronicon, in 4. *Freyberg.* 1653. *in Tedeſco. Queſto libro è parimente utile per la Storia generale di Miſnia.*

† Tobiæ SCHMIDT Chronica Cygnea, 4. *Zvvickan* 1656. *in Tedeſco.*

† Chriſtiano MELZER Cronica di Schneeberg. 4. *Schneeberg* 1684. *in Tedeſco.*

† Erneſti BROTUFFI Iſtoria Martisburgica, in fol. *Lipſ.* 1606 *in Tedeſco. Hà ben ſaputo ſervirſi delle Croniche, che ſono ne' Monaſterj: ma ſiccome ſeguita alle volte Eraſmo Stella, il Garzone, ed altri ſimili, così vi ſcorſero nel ſuo libro diverſi piccioli errori. Laſciò ancora una Cronica MS. della Saſſonia, che è nella mia Libreria.*

† Jo. VULPII Megalurgia Martisburgica, in 4. *Quedlimb.* 1700. *in Tedeſco. Dice nella prefazione d' eſſerſi ſervito di due manuſcritti, uno di queſto medeſimo* Brotuff, *è l'altro intito-*

titolato Azzonis Vita Henrici Aucupis.

† Geremia SIMON Cronica d'Eulenburg, 4. *Lipſ.* 1696. *Ted.*

† Gio: FIEDLERS Memoire di Miglia, *in Ted.* 4. *Lipſ.* 1709.

† Chriſt. SCHLEGELII de Cella Veteri, Marchionum Miſnenſium conditorium, 4. *Dresd.* 1703.

† *Vi ſono ancora alcuni libri curioſi, come Eraſmi* STELLÆ de Origine, & regionibus Miſnenſium, *Jo:* GARZONIS rerum Saxonicarum Libri 2. cum notis Tenzelii; *VVilh. Ern.* TENZELII Vita, & fata Friderici Fortis ſive Admorſi; *Ge.* SPALATINI vitæ Electorum Friderici I. & II. & Erneſti I. Friderici I II. Johannis, & Friderici; *Georgii* ARNOLDI Vita Mauritii El. *Bernh.* FREIDIGER Vita Henrici D. Sax. &c. *che io poſſedo tutti ſcritti à penna ſenza parlare d' altri, che quì ſi trovano nella Biblioteca Paullina, de' quali io farò una raccolta ſotto il titolo:* Rerum Miſnenſium Scriptores: *V' aggiugnerò alcuni libri ſtampati, ma rari, come* Chronicon Montis Sereni; *Pauli* LANGII *Chron. Citizenſe*; Monachi Pegavienſis Vita Viperti Com. Groicenſis; *Hier.* EMSERI Vita Bennonis Ep. Miſn. *e' forſe alcuni altri.*

Valent. LOSSII Chronicon Lommatienſe, in 4. *Dreſdæ* 1629. *in Tedeſco.*

Gaſp. SAGITTARII hiſtoria Eccardi II. in 4. *Jenæ* 1680.

Idem. Hiſtoria Epiſcop. Numburgenſium, in 4. *Jenæ* 1683.

Juſt. PERTUCHII Chronicon Portenſe, in 4. *Lipſ.* 1612.

Jo. Chriſtoph. OLEARII Rerum Thuringicarum ſyntagma; in 4. *Francof.* 1704. 1707. 2. vol.

Jo. Mauritii GUDENI Hiſtoriæ Erfurtenſis Libri 4. in 8. *Durdorſtadii* 1675.

Gaſp. BONIFACII Vinaria, in 4. *Jenæ* 1598.

† Gaſp. SAGITTARII Memorabilia Hiſtoriæ Gothanæ, in 4. *Jenæ* 1689.

* *Idem.* Hiſtoria Gothana plenior, cum ſupplementis VVilhelmi Erneſti Tenzelii, in 4. *Jenæ* 1700.

† VVilh. Ern. TENZELII Supplementum Hiſtoriæ Gothanæ primum, 4. *Jenæ* 1701.

† *Idem.* Supplementum Hiſt. Gothanæ ſecundum, 4. *Jen.* 1702

Petri ALBINI Hiſtoriæ Thuringorum novæ ſpecimen, in 4. *Jenæ* 1685.

† *Il Sagittario lo pubblicò in fine del libro ſeguente.*

† Gaſp. SAGITTARII Antiquitates Regni Thuringici, in 4. *Jenæ* 1685. *in Tedeſco. Queſt' Autore bà beniſſimo rintracciato le antichità della Thuringia. Laſciò pure molti MSS.*

che

che appartengono à queſta Storia.

† *Idem.* Antiquitates Gentilium, & Chriſtianiſmi Thuringici 4. *Jen.* 1685. *in Tedeſco.*

† *Idem.* Antiquitates Ducatus Thuringici, 4. *Jen.* 1688. *in Tedeſ.*

‡ Ciriaco SPANGENBERG Cronica d' Henneberg. *in Tedeſco* fol. *Argent.* 1599.

Il Giunchero bà terminata una Storia d' Henneberg; ma non ſo bene ancora, ſe ſia pubblicata.

† *Idem* Cronica di Erffurt, 4. *Erffurt* 1590. *in Tedeſco.*

† *G. P. H.* Iſtoria di Saſſonia Coburg. 4. *Coburg. in Tedeſco* 1700. *L' Autor è Giorgio Paulo* Hœnn.

† Jo. Sebaſtian. GUTHE Poligraphia Meiningenſis, 4. *Gothę* 1676. *In Tedeſco.*

† Gaſp. SAGITTARII Hiſtoria Luſatica. in 4. *Jenæ* 1675.

† Conr. Sam. Schurzfleiſchii Diſſertatio de Luſatia, 4. *VVit.* 1676

* *E' appreſſo di mè ancora MS.* Chriſtoph. MANLII Rerum Luſaticarum Libri 4. *Libro aſſai ben fatto, che merita d'eſſere pubblicato, come ha promeſſo di farlo il Rabenero. Devo avvertire parimente il pubblico, che Samuello* Groſſer *ſtampa attualmente la Storia compiuta della Luſazia,* in fo. *in Ted.*

XXIX.

Storia di Brunſvvic.

MArtini ZEILLERI Topographia Brunſvicenſis, & Luneburgenſis, in fol. *Francof.* 1653. *in Tedeſco.*

† *Queſta Topografia è una delle migliori compoſte da queſt' Autore. E la Ragione ſi è, che il Duca Auguſto di Brunſvvic gran fautore de' Letterati, bà fatte le ſpeſe neceſſarie per render compiuta un' opera di queſta ſorta.*

* Ioan. Bapt. PIGNÆ de Principibus Ateſtinis libri 8. in 4. *Ferrariæ* 1585. & in fol. *Ibid.* 1596. *Queſt' Autore non è ſempre eſatto.*

† *Leggete quello che dico al Cap. degli Storici di Modena.*

* Gaſp. SAGITTARII origines Ducum Brunſvicenſium in 4. *Jenæ* 1684. *Queſt' opera, che è eſatta come tutte l' altre del Sagittario, non arriva che al* 1235.

† *Idem.* Memorabilis hiſtoriæ Luneburgicæ, 4. *Jen.* 1688. *Fù poſcia accreſciuta ſino al* 1598. *ma non è ancora ſtampata queſta continuazione.*

Mich. GERINGERI Genealogia Ducum Brunſvicenſium, & Luneburgenſium, Lineæ Cellenſis, in fol. *Cellæ* 1630.

‡ Gio: Onr. BUTTNER Genealogia delle famiglie Patri-

zie

zie di Lunebug, fol. *in Tedesco Luneb.* 1704.

* Joach. Jo. MADERI Antiquitates Brunsvicenses, in 4. *Helmst.* 1661.

* Jo. Jac. LEIBNIZII Scriptores rerum Brunsvicensium, in fol. *Hanov.* 1707. Tom. 1. *Id.* in fol. 1710. Tomo 2. & 3. 1711. *Quest' è una raccolta assai esatta, e curiosa de' primi scrittori che hanno fatta la Storia de' Duchi di Brunsvvic.*

† *Aspettiamo ancora da quest' vomo dotto una Storia di Brunsvvic.*

* Guil. MECHOVII Laurus Guelphica, in fol. *Lunèb.* 1675. *L'Autor è noto pel suo sapere.*

† Arrigo BUNTING Cronica di Brunsvvic, in fol. *Magd.* 1626. *L'Autore benchè un poco semplice non lascia d' essere utile in qualche modo.*

† Phil. Julii Rehtmeyer Antiquitates Ecclesiasticæ inclytæ urbis Brunsvigæ, 4. *Braunschvveig* P. 1. & 2. 1707. P. 3. 1710. *in Tedesco.*

Gerar. STEDERBURGENSIS de Henrici Leonis postremis rebus gestis. *Nella raccolta del Meibomio* T. 1.

Joach. HILDEBRANDI Augusta Cæsaris Octaviani Augusti, & Ducis Augusti Brunsvicensis, & Luneburgensis, in 4. *Helmstad.* 1662.

* Cassandri THUCELII Electa juris publici curiosa, in 4. *Francof.* 1694. *Quest' opera concerne al nono Elettorato, che è quello d'Hannover Brunsvvic. Bisogna eziandio avere le due lettere accenate di sopra.*

* Gasp. SAGITTARII Origines, & incrementa Sulziæ Luneburgensis, in 4. *Jenæ* 1675.

* Hermani CONRINGII Conjecturæ de antiquissimo statu Helmstadii, in 4. *Helmestad.* 1665.

† Chronicon cœnobii Montis-Francorum Goslariæ, 4. *Franc.* 1698.

† Henr. ECKSTORMII Chronicon VValckenriedense, in 4. *Helm.* 1617. *L'Eckstorm Autore d'un gran credito, avendo inserito alcuni diplomi nella sua Cronica, ci obbligò a ricercarla: onde divenne rara. Ma essendosi dopo ritrovato proe ve migliori, l'Hofman Custode degli Archivj di Cella principiò a farne una nuova, ma lo prevenne la morte. Quest raccolte essendo passate nelle mani di persona assai letterata ne compose il libro seguente.*

† Jo. Geor. LEUCKFELD Antiquitates VValckenredenses, in 4.

in 4. *Lip.* 1705. *in Tedesco. Questo Autore pubblicò altresì altri libri, che trattano d'alcuni Monasterj, e Vescovati secolarizzati. Stimiamo bene il porli quì, benchè potrebbero ancora aver luogo nel cap. XIII.*

† *Idem.* Antiq. Pœldenses, 4. *VVolffenb.* 1707. *in Tedesco.*

† *Idem.* Antiquitates Blankenburgenses, 4. *Lipsi.* 1708. *in Ted.*

† *Idem.* Antiquitates Gandersheimenses, 4. *VVolffenb.* 1709. *in Tedesco. Vi aggiunse* Hrosvvithæ *Canonissæ Grandesheim.* de constructione Cœnobii Gandersheimensis Carmen, *che primo pubblicò.*

† *Idem.* Antiquitates Ilfeldenses, 4. *Quedlinburg.* 1709. *in Tedes. Vi aggiunse, Laurentii* Rhodomanni Ilfenda Hercynica.

† *Idem.* Antiquitates Grœningenses, 4. *Quedlimburg.* 1710. *in Tedesco. Quest' era altre volte la Residenza del Vescovo del Principato, di cui fà quì l'Autore la Storia.*

† *Idem.* Antiquitates Michaelsteinses, & Amelunxbornenses, 4. *VVolffenb.* 1710. *in Tedesco.*

† *Idem.* Antiquitates Bursfeldenses, 4. *Lipsi.* 1713. *in Tedesco.*

† *Idem.* Antiquitates katelenburgenses, 4. *Lipsi.* 1713. *in Tedes.*

Tutti questi libri sono cavati da' Diplomi, e scritture autentiche.

† Jac. Frid. REIMMANNI Idea Historiæ Ascanienſis in 4. *Quedl.* 1708. *Quest' è un progetto d' una Storia di questa Provincia.*

† Christiani kNAUT Antiquitates Comitatus Ballenstadienſis, & Ascanienſis, 4. *Cœtben* 1698. *in Tedesco.*

† Federigo Ernesto kETTNER Istoria della Riformazione del Monastero, e Chiesa di Quedlinburg, 4. *Quedl.* 1710. *in Ted.*

† *Idem.* Antiquitates Quedlinburgenſes, 4. *Lipsi.* 1712. *Quest' è una raccolta di Diplomi, e di Bolle spettanti à questa Badia alle quali v'aggiunse l'Autore una prefazione, e picciole osservazioni in Tedesco.*

XXX.

Storia degli altri Principi di Germania.

* ALberti kRANTZII Vandalia, in fol. *Francof.* 1615.

† Nicol. MARESCHALLI Annalium Herulorum ac Vandalorum Libro 7. in fol. *Rostoch.* 1521. *L'Autore consigliere della corte de Mecleburg, versatissimo nelle lettere, per quanto potea essere un vomo del suo secolo, hà fatto qualche errore di cronologia, e hà dato in qualche favola. Hà lasciato pure una cronica di Melklenburg.*

† Jo. BOCERI Duces Mecklenburgenses, in 8. *Lipsi.* 1566.

Petri

Petri Lindenbergii Topograph. Roſtochii, in 4. *Roſt.* 1596.

† Frid. Thomas Analecta Guſtrovienſia, in 8. *Guſtr.* 1706.

Queſt'è una deſcrizione della Città di Guſtrou. L'autore parla in fine de gli uomini letterati uſciti da queſta Città. Dice ancora avervi due Croniche di Meslebourg MSS. l'una di Bernardo Latomo, *& l'altra di Gio: Federigo* Chemnizio.

Documenta rediviva Monaſteriorum præcipuorum in Ducatu Vvertenbergico ſitorum, in 4. *Tubingæ* 1636.

†Virginum ſacrarum Monimenta, 4. *Tub.* 1636. *Queſti due libri ſono rariſſimi. Contengono ſolamente diplomi degli Imperatori, Papi, e altri Principi, rilaſciati a' Monaſterj de VVurtenberg. Il famoſo Criſtoforo Beſoldo avendoli cavati, ò piuttoſto rubati dagli archivj, andò poi in Ingolſtad ad abjurarvi la religione Proteſtante.*

Martini Zeilleri Topographia Haſſiæ, in fol. *Francof.* 1646. *in Tedeſco.*

* Joan. Juſtus Vvinckelmannus de Principibus Haſſiæ, & eorum Genealogia, in 8. *Gieſſæ* 1636.

† *Idem.* Deſcrizione del Principato d'Haſſia, e d' Huſchfeld. fol. *in Tedeſco* 1711. *Queſto libro benchè uſcito dal torchio nel* 1697. *non fù pubblicato che nel* 1711. *in V. Libri: aſpettiamo ancora il ſeſto, che ne farà la ſeconda parte.*

† Guglielmo Dilich Cronica d'Haſſia, 4. *VVeſel* 1617. *in Ted.*

Jo. Balthaſ. Schuppii Hercules togatus, ſeu de Georgio II. Cattorum Landgravio, in 4. *Marpurgi* 1640.

* Cont. Samuelis Schurtzfleiſchii Diſſertatio de rebus Badenſibus in 4. *VVitteb.* 1677.

Io: Burch. Maii de rebus Badenſibus, in 4. *VVitteb.* 1677.

* Jo: Molleri Iſagoge ad Hiſtoriam Cherſoneſi Cimbricæ, in 8. *Hamb.* 1691.

* Adamus Bremenſis de ſitu Daniæ, & reliquarum, quæ trans Daniam ſunt, Regionum, in 4. *Helmſt.* 1670. *e nella raccolta del Lindenbrogio.*

Gaſp. Danckvverth Chorographia Ducatus Sleſvicenſis, & Holſatici, in fol. 1652. *in Tedeſco.*

† *Queſto Libro ſtampato in foglio Reale contiene delle carte Geografiche eſattiſſime. Principia à farſi raro.*

Rutgeri Hermannidis Deſcriptio Holſatiæ Hiſtorico-chorographica, in 12. *Amſtelod.* 1669.

† Adamo Oleario Riſtretto della Cronica d'Holſtein dal 1448 ſino al 1653. 8. *Sleſvig* 1663. *in Tedeſco. Idem.* in 4. *Sleſv.* 1674. *L'ultima edizione è la migliore.*

* Nicolaus Pertejus de Cimbrorum, & Gothorum originibus, migrationibus, bellis, in 8. *Lipsiæ* 1695.

* Pauli, & Joannis Adolphi Cypræi Annales Episcoporum Sleſvicenſium, in 8. *Coloniæ* 1634.

Jo: Laurentii Præſules Episcopatus Ripenſis, in 4. *Hafn.* 1591.

* Gaſp. Sagittarii Hiſtoria Principum Anhaltinorum, in 4. *Jenæ* 1686.

† Jo: Chriſtoph. Belmanni Storia del Principato d'Anhalt, (*in Tedeſco*) fol. *Zerbſt.* 1710. 2. vol. *L' Autore Uomo dottiſſimo abbraccia nel ſuo libro la Topografia, e la Storia della Provincia d' Anhalt. Avendolo arricchito delle figure in rame di tutt' i Principi, concorſero queſti alla ſpeſa neceſſaria per far intagliare i rami. Mà trovò qualche oppoſizione dalla parte della Caſa d' Anhalt-Coethen: e l' Autore ſi vide obbligato à riſpondere alle objezioni del Knaut. Ci hà promeſſo pure un 3. tomo.*

* Gaſp. Helmerici Libri III. de inſigni antiqua familia Comitum Zollerenſium, & Burgraviorum Noribergenſium, in 4. *Magdeburgi* 1636.

† Jo: Pregizer Specchio, & prerogative dell' Imperio Germanico, fol. *Berl.* 1703. (*in Tedeſco*) *Abbiamo detto altrove eſſere queſto libro principalmente una Storia della Caſa di Hobenzollern.*

Nicolai Reuſneri Aræ ſpeculares familiæ Salmenſis, in fol. *Argentorati* 1586.

Tillii Iſagoge Chronologica Lichtenſteiniæ geneſis ex cuſpiniani Auſtria, in fol. *Ingolſtad.* 1631.

† Giuſeppe Mayer Genealogia della Caſa de' Principi, e Conti di Lamberg, in fol. *VVien.* 1709. *in Tedeſco. Benche Apocrifo non laſcia però d' eſſere utile in qualche conto.*

XXXI.

Storia de' Conti, Città, Nobili, e altri Stati dell' Imperio.

* GEorgius Adamus Struvius de Ducibus, & Comitibus S. R. Imperii, in 4. *Helmſtadii* 1643.

* Jo: Schilterius de Sacri Romano-Germanici Imperii Comitum prerogativa in 4. *Argentor.* 1702.

† Feder. Luca Galleria de' Conti dell' Imperio Romano, 4. *Francf.* 1702. *in Tedeſco.*

† Th. Reineſii de Palatio Lateranenſi, ejuſque Comitiva, 4. *Jen.* 1679.

* Henricus Guntherus Thulemarius de Burggraviis Imperii, in 4. *Francofurti* 1691. † An-

† Andr. Ockel de Palatio Regio, & juribus Burggraviorum Magdeburgenſium, 4. *Franc.* 1700.

† Caſp. Henr. Hornii de Burggraviis Magdeburgicis, in 4. *VVitteb.* 1709.

† *Idem.* De Comitibus Palatinis Saxoniæ, 4. *VVitt.* 1709.

† Ciriaco Spangenbergs Cronica di Mansfeld [in Tedeſco] fol. *Eisleben* 1571. *Abbiamo già detto di ſopra, che queſto libro, che contiene principalmente la Storia de' Conti di Mansfeld, è ſtato ancora ſtampato ſotto il titolo di* Cronica della Saſſonia.

† *Idem.* Chronicon de' Conti Holſtein-Schaumburg, in fol. *Stadtbagen* 1614. *in Tedeſco.*

Petri Beckler illuſtre Stemma Ruthenicum, in fol. *Schleiz.* 1604. *in Tedeſco.*

† Matthiæ Pappenheim de origine & familia illuſtrium Dominorum de Calatin, fol. *Auguſtæ Vind.* 1553.

Chriſtiani Vveiſſe Genealogia Comitum Leinungenſium, in 4. *VVeinſſenfelſæ* 1677. & in 8. *Coburgi* 1696.

* Ahaſverus Fritſchius de antiqua origine, dignitate, & præeminentia, juribus, ac privilegiis Comitum Schvvartzburgenſium, in 4. *Rudolphſtadi* 1667.

* *Idem.* Hiſtoria Guntheri Schvvarzburgici, in 4. *Lipſ.* 1677.

* Hub. Th. Leodii Stemma Leoſtenianum, in 4. *Franc.* 1634.

* Petri Albini Vvipertus ſeu origines Rantzovianæ, in 4. *VVitteb.* 1588.

Alberti Lombieri Deſcriptio Hæreditarii Rantzoviorum Prædii ab Henrico Rantzavio inſtaurati, in 4. *Islebiæ* 1593.

* Joan. Juſti Vvinckelmanni Arboretum Genealogicum Heroum Europæorum ex unica Oldenburgica familia, in fol. *Oldenburgi* 1664.

† *Idem.* Maneggi di Pace, e di Guerra di Oldenburg dal 1603. al 1667. in fol. *Oldenburg.* 1671. *in Tedeſco.*

† Hermanni Hamelmanni Cronica d'Oldenburg. fol. *Oldenb.* 1599. *in Tedeſco.*

† Chronicon Archi-Comitum Oldenburgenſium, in fol. *apud Meibomium Rer. Germ. T.* 2.

Jo. Angeli a Vverdenhagen de Rebus publicis Hanſeaticis tractatus cum urbium earum Iconiſmis, Tabulis Geographicis & Nauticis, fol. *Francof.* 1641.

* Philippus Knipſchildius de Civitatum Imperialium juribus, ac privilegiis, in fol. *Ulmæ* 1687. *Queſt'opera è eſattiſſima, e ricercatiſſima.*

* Gaſp. Sagittarii hiſtoria Noribergæ, in 4. *Jenæ* 1679.

Jo. Chriſtophorus Vvagenſeilius de Sacri Romani Imperii libera civitate Noriberga, in 4. *Altdorfi* 1697.

† Gebhardo Floriano Cronica della Città di Francfort accreſciuta dal Lerſnero, in fol. *Francf.* 1706. *in Tedeſco*.

Gabr. Bucellini Conſtantiæ urbis antiquiſſimæ, & Provinciæ adjacentis deſcriptio, 4. *Francf.* 1667.

* Petri a Beck Aquiſgranum, in 4. *Aquiſ.* 1622.

Levoldi a Nothof Origines Marcanæ, ſive Chronicon Comitum de Marca, & Altena, ab an. 1000. ad an. 1391. cum antationibus Henrici Meibomii, in fol. *Hanov.* 1613.

† *Parliamo altrove degli Annali di* Teſchenmacher.

† Martini Zeilleri Sveviæ Topographia, in fol. *Francof.* 1643. *in Tedeſco. Queſt' edizione è la più ampia, e la migliore. Vi ſi trovano gli Annali della Svevia.*

† *Notiſi ancora, che eſſendo nato in Svevia l'Autore, e dimorando in Ulma travaglio in queſta Topografia con impegno maggiore, che nelle altre.*

* Melchioris Goldaſti Scriptores aliquot veterum rerum Svevicarum, in 4. *Francofurti* 1605.

† *Queſt'è il più raro di tutt' i libri del Goldaſto.*

* Erneſtus Gochelius de Imp. Romano-Germanici Circulo Sveviæ, receſſibuſque Circularibus, in 4. *Auguſtæ Vind.* 1672

* Martini Cruſii Annales Svevici, in fol. *Francof.* 1595. cum libro Paralipomenon rerum Svevicarum, exponentes Sveviæ regiones, &c. in fol. *Francofurti* 1596. 4. *Tom.* 2. vol.

† *Oltre l'eſſere ſtato aſſiſtito dal Bruſchio ſi ſervì eziandio con profitto degli Annali dell'Aventino. Eſſendo ſtato queſto libro ſtampato ſenza che lo ſapeſſe l'Autore, vi ſi trovano degli ſquarci fuori di luogo.*

† Franc. Petri Svevia Eccleſiaſtica, in f. *Aug. Vindel.* 1599. *Queſt'è una deſcrizione aſſai eſatta de' Monaſterj della Svevia.*

* Martini Zeilleri Alſatiæ Topographia, in fol. *Francof.* 1654. *in Tedeſco.*

Jo. Jacobi Chiffletii Alſatia vindicata, in fol. *Antv.* 1650.

Ulrici Obrechti Alſaticarum rerum Prodromus, 4. *Arg.* 1681

Matthiæ Berneggeri forma Reipublicæ Argentoratenſis, auctior edita per Joan. Gaſp. Berneggerum in 24. *Arg.* 1674.

† Libertas Argentoratenſium ſtylo Ryſvicenſi non expuncta, ſive jura libertatis tum in Eccleſiaſticis, tum in politicis per capitulationem A. 1681. cum Gallis initam conſervata &c. adjuncta ſunt documenta, in 4. 1707.

† Nul-

† Nullitas iniquitatque reunionis Alſaticæ,ſive reviſio actorũ præparatoria,&c.adjuncta ſunt documenta publica,4.1707

† Jacopo Koniſhoven antichiſſima Cronica d'Alſazia, e d'Argentina,4. *Strasb.*1698. *in Tedeſco. Il dotto Schiltero, la pubblicò con note curioſiſſime.*

† Bernardo Herzogs Cronica di Alſazia, fol. *in Tedeſco, Strasb.* 1592.

† Io.Goes Opuſcula varia de Vveſtphalia, 4. *Helmſt.* 1643. *Queſt'è una raccolta d'alcuni opuſcoli del* Chitreo, Hamelmanno,Meibomio,Domanno,Lipſio, Caſelio, e Reineccio.

† Hermanni Hamelmani Opera Genealogico-Hiſtorica de Vveſtphalia, & Saxonia inferiori, in 4. *Lemgoviæ* 1711. *Libro ſtimatiſſimo.*

Jo. Neovvaldus de antiquis Vveſtphaliæ Colonis, in 4. *Oſnab.* 1674.

* Hermanni Stangefol Annales Circuli Vveſtphalici, in 4. *Col.*1656. 2.vol.

† *Contiene queſt' opera delle coſe curioſiſſime cavate da' atti autentichi. Arriva al* 1656.

* Nic. Schatenii Societ.Jeſ. hiſtoria Vveſtphaliæ,in fol. *Neubuſii* 1690.

† *Autore dotto, ma alle volte troppo parziale. I ſuoi Annali di Paderborna accennati di ſopra poſſono ſervire di continuazione à queſti.*

† Perri Lambecii Origines Hamburgenſes, in 4. *Hamb.* 1652. 2. vol. *E nella nuova edizione della raccolta del Lindenbrogio.*

† Jac. Vvencker Diſſertatio de Pſalburgeris ad Cap.XVI. Aur. Bull. in 4. *Argent.*1608.

† Ciriaco Spangenbergs Specchio di Nobiltà,fol. [*in Tedeſco*] *Smalcald.* T.1. 1591. T. 2. 1694. 2. vol. *Dopo aver parlato l'Autore delle virtù della nobiltà in generale, vi tratta ancora delle principali famiglie nobili di Germania.*

† Giorgio Ruxnero Libro de'Tornei,in fol.[*in Tedeſco*] *Franc.* 1576. *Volendo l'Autore adulare molte famiglie poco fa reſe nobili, ve le hà inſerite ſenza fondamento. Si vanta d'aver trovato in Magdebourg un vecchio MS. ma tutti ſanno eſſere queſta una falſità.*

† Franc. Modii Pandectæ triumphales, in fol. *Franc.* 1586. *Parla de tornei de Tedeſchi dell'età di mezzo: ed è molto più ſtimato dell' antecedente.*

† Michel Praun Europa nobile, e molto più nobile la Ger-

mania, 8. *Speyer* 1685. *in Tedesco*.

† *Idem*. Descrizione delle Famiglie Nobili delle Città libere, in 4. *Ulm*. 1667. *in Tedesco*.

* Jo: Steph. Burgemeister Status equestris Cæsaris, & Imperii Romano Germanici, 4. *Ulm*. 1709. *in Tedes. Quest' è un trattato su i diritti, e antichità della Nobiltà dell' Imperio, che si trova ne' circoli di Svevia, e Franconia, e del Reno*.

† *Idem*. Genealogia delle Case de' Cavalieri dell'Imperio, *in Tedes*. 4. *Ulm*. 1707. *Queste sono come prove dell'antecedente*.

Gio: Massimil. Humbracht Prerogative della Germania, ed eccellenza della Nobiltà Tedesca, in fol. *Francof*. 1707. *in Tedesco*. *Questo sono Tavole Genealogiche, le quali rappresentano le famiglie nobili de' Paesi vicini al Reno, cavate dagli Archivij Imperiali di Magonza*.

† Luneburgi Mushard Monumenta Nobilitatis antiqua in Ducatibus Bremensi, & Verdensi, in fol. *Brem*. 1708. *in Ted*.

† *Io era altre volte di parere di pubblicare qualche cosa intorno alle Famiglie Nobili di Sassonia, ma non avendomelo permesso le mie occupazioni, ho dato quanto avea raccolto a Valentin Konig Uomo assai studioso, che travaglia senza interruzione per darci presto un'opera di tal natura*.

XXXII.

Storia Bisantina, e de' Turchi.

PEtri Gyllii de Bosphoro Thracio libri 3. in 4. *Lugd*. 1651. e in 24. *Lugd. Batav*. 1632.

Idem. Topographia Constantinopolitana lib. 4. in 4. *Lugd*. 1562. e *Lugd. Batav*. 1632.

Oltre Zozimo, Eutropio, Ammiano Marcellino, e Paulo Diacono bisogna ancora leggere gli Autori compresi nel corpo della Storia Bisantina, e sono.

* Phil. Labbe Corpus Historiæ Byzantinæ, sive delineatio apparatus Historiæ Byzantinæ, in fol. *Paris, e Typogr. Regia* 1648. *Questa è l'idea, o progetto degli Autori della Storia di Costantinopoli, stampati poi nel Louvre, con la notizia degli Autori*.

* Excerpta de legationibus C. notis Caroli Cantoclari, & H. Valesii, fol. *Paris. è Typogr. Regia* 1648.

* Procopii Cæsareensis historiarum sui temporis libri 8. fol. *Paris. è Typogr. Reg*. 1662.

* De ædificiis Iustiniani Imperatoris, & ejusdem arcana historia, fol. *Paris. è Typogr. Regia* 1663. *Abbiamo parlato di*

di queſto Storico nel corpo di queſt' opera.

† Agathias Scholaſticus de Imperio, & rebus geſtis Juſtiniani Imperatoris, fol. *Paris è Typogr. Regia* 1660.

* Theophilacti Simocattæ hiſtoria à Car. Annib. Fabroto, fol. *Paris e Typogr. Regia* 1648.

* Chronicon Paſchale ab orbe condito ad ann. 20. Imp. Heraclii à Car. Du Cange, in fol. *Paris è Typogr. Regia* 1688. *Queſta Cronica è curioſiſſima, e ſtimatiſſima. Si chiama Cronica Paſquale, perchè l'Autore ſi ſerve delle Paſque per contare, e numerare gli anni. Prima ſi chiamava Cronica Aleſſandrina.*

† *Il Radero avendo ritrovato nella prima carta del manoſcritto il nome di Aleſſandrino, così chiamò queſta Cronica. Fù ancora pubblicato da Giuſeppe Scaligero con la Cronica di Euſebio, ſotto il titolo di* ἐπιτομὴ χρονων, *e prima di tutti dal Surita, e Ant. Agoſtini che l'aveano portata dalla Sicilia, ſotto il titolo di* Faſti Siculi.

* Georgii Syncelli Chronographia : & Nicephori Patriarchę C. P. Breviarum Chronologicum à Jacobo Goar. fol. *Paris è Typogr. Regia* 1652.

* Theophanis Chronographia à Jac. Goar. & Franc. Combefis. *Paris è Typogr. Regia* 1655. *Queſt' Autore comprende la Storia del Regno di Diocleziano ſino al Regno di Leone Armeno.*

* Georgii Cedreni Synopſis hiſtoriarum à Car. Annib. Fabroto, & Jac. Goar. fol. *Paris è Typogr. Regia* 1647. 2. vol. *Queſt' Autore bà fatta una Storia dal principio del Mondo ſino al* 1057.

* Jo: Scylitzæ Curopalatis Compendium Hiſtoriarum, *ſtampato col Cedreno. Scrive la Storia dal* 811. *al* 1081.

* Michaelis Glycæ Annales à Phil. Labbe, fol. *Paris, è Typogr. Reg.* 1660. *Queſt' Autore, che è eſatto, arriva ſino al regno d'Aleſſio Comneno.*

* Jo: Zonaræ Annales à Carolo du Cange, fol. T. 2. *Paris è Typogr. Regia* 1686. *Queſt' Autore benchè un poco credulo, ſerve molto nella ſua terza parte per la Storia Biſantina, e arriva ſino al regno d'Aleſſio Comneno.*

¶ *Fù tradotto in Italiano, e ſtampato dal Giolito* in 4. 2. 1572

* Annæ Comnenæ Alexias, ſive de rebus ab Alexio Imperatore geſtis à Poſſino, fol. *Paris è Typ. Reg.* 1651.

* Jo: Cinnami Hiſtoria de rebus geſtis à Jo: & Manuele Comnenis Imp. à Car. du Cange, fol. *Paris, è Typ. Reg.* 1670.

* Conſtantini Manaſſis Synopſis hiſtorica à Car. Annib. Fabroto, fol. *Paris è Typogr. Reg.* 1655.

* Nicetæ Acominati hiſtoria à Car. Annib. Fabroto, fol. *Paris è Typ. Reg.* 1647. *Queſt' Autore, che ha continuato il Zonara, comincia del* 1118. *e và ſin al* 1206. *Queſti è uno de' più giudizioſi Scrittori, che abbiamo per la Storia.*

¶ *Fù tradotto in Italiano, e ſtampato trà gli altri dal Giolito* in 4. 1569.

* Nicephori Briennii Commentarii de rebus Byſantinis, in fol. *Paris e Typ. Reg.* 1667. *Queſt' Autore comprende la Storia dal* 1204. *ſin al* 1341.

¶ *Fù tradotto in Italiano, e ſtampato dal Giolito* in 4. 1569.

* Georgii Acropolitæ hiſtoria, fol. *Paris* 1651.

* Georgii Pachymeris Hiſtoria rerum à Michaele Palæologo geſtarum à Petro Poſſino, fol. *Romæ Typis Barberinis* 1666.

* Hiſtoria rerum ab Andronico Palæologo geſtarum, in fol. *Romæ Typis Barberinis* 1669. *Queſti due volumi del Pachimero, che ſono rari in carta grande, fanno parte della Storia Biſantina.*

* Jo: Cantacuceni Imp. hiſtoria, fol. *Paris è Typ. Reg.* 1645. 3. v.

* Laonicus Chalcondilas de Origine, ac rebus geſtis Turcarum à Car. Ann. Fabroto, fol. *Paris è Typ. Reg.* 1650. *Queſt' Autore deſcrive la Storia della rovina dell' Imperio di Coſtantinopoli. Si trova in fine di queſta edizione gli* Annales Sultanorum *tradotti in Latino dal Leunclavio. La medeſima Storia fù tradotta in Franceſe dal Vigenere, e continuata dal Mezeray.*

* Hiſtoriæ Byſantinæ Scriptores poſt Theophanem à Franc. Combefis, fol. *Paris è Typ. Reg.* 1685.

* Chronicon Orientale lat. ab Abrahamo Ecchellenſi cum ſuppl. fol. *Paris è Typ. Reg.* 1685.

¶ * Georgii Codini, & alterius Anonymi excerpta de antiquitatibus Conſtantinopol. fol. *Paris è Typ. Reg.* 1665.

¶ * Georgius Codinus Curopalata de Officiis Magnæ Eccleſiæ, & Aulæ Conſtant. à Jac. Goar. fol. *Paris è Typ. Reg.* 1648.

¶ * Notitia Dignitatum Imperii Romani à Labbe, in 12. *Paris è Typ Reg.* 1651.

¶ * Anaſtaſii Bibliothecarii Hiſtoria Eccleſiaſtica, fol. *Paris è Typ. Reg.* 1649.

¶ * Michaelis Ducæ Hiſtor. Byſantina, f. *Paris è Typ. Reg.* 1649.

¶ * Nicephori Gregoræ Hiſtor. lib. XXIV. fol. 2. vol. *Paris è Typ. Reg.* 1702.

¶ * Ca-

¶* Caroli du Freſne Hiſtoria Byſantina, fol. *Paris* 1680. *Queſt' opera del du Cange, che è curioſiſſima, e ricercatiſſima in Carta grande, è rara.*

¶* De Imperatorum Conſtantinop. ſeu de inferioris ævi numiſmatibus diſſertatio. *Si trova queſta in fine del Gloſſario del medeſimo Autore, uſcito alla luce in Parigi nel* 1638. *e riſtampato in Francfort nel* 1681. *e ultimamente nel* 1711.

¶* Anſelmi Bandurii Imperium Orientale, fol. 2. vol. *Paris* 1713. *Tutti queſti ſono gli Autori, e l' Opere che compongono il Corpo della Storia Biſantina.*

* Martinus Hanckius de Byſantinarum rerum Scriptoribus Græcis, 4. *Lipſiæ* 1677. *Queſte ſono oſſervazioni, e giudizj intorno agli Autori della Storia Biſantina.*

* Jornandes Hiſtoria Gothorum, in fol. *Con il Caſſiodoro dell'ultima edizione.*

* M. Aurel. Caſſiodori Variæ lectiones, fol. Rothomagi 1679. *Con le altre opere di queſt' Autore. Queſte ſono lettere, e atti, che poſſono molto ſervire per la Storia dell' Imperio ſino al ſeſto ſecolo.*

* Franc. Combefiſii originum rerumque Conſtantinopolitanarum manipulus, in 4. *Paris* 1665.

* Hiſtoire de l' Empire de Conſtantinople ſous les Empereurs François, par Geofroy de Villehardouin, & Philip. de Mouskes, donée par M. du Cange, in fol. *Paris nella Stamparia del Louvre* 1657.

* Geſta Dei per Francos, ſive Orientalium expeditionum, & Regni Francorum Hieroſolymitani hiſtoria à variis illius ævi ſcriptoribus, edita à Jac. Bongarſio, in fol. *Han.* 1611.

* Chronicon Hieroſolymitanum, id eſt de Bello Sacro hiſtoria Alberici Aquenſis, & aliorum a Rein. Reineccio, collecti, in 4. *Helmſtad.* 1584. & 1685. 2. vol.

* Hiſtorie de Conſtantinople depuis le Regne de Juſtin juſqu' à la fin de l'Empire, traduite ſur les originaux par M. le Preſident Gouſin, in 4. *Paris* 1672. &c. 8. vol. *Idem*, in 12. *Oland.* 8. vol.

Pauli Ramnuſii de Bello Conſtantinopolitano, & Imperatoribus Comnenis per Gallos, & Venetos reſtitutis hiſtoria, ab an. 1198. ad an. 1207. fol. *Venet.* 1634.

† Chriſtoph. Beſoldi Hiſtoria Conſtantinopolitana poſt avulſum a Carolo M. Occidentem ad noſtra uſque tempora deducta, 8. *Arg.* 1634.

* Ricaut, Hiſtoire de l' état preſent de l' Empire Ottoman tra-

traduit par M. Briot, in 4. *Paris* 1670. *Id.* in 12. *Paris* 1670.

Le meme, traduit en François par Mr. Beſpier, in 12. *Roven.* 1677. 2. vol. *Con note. Queſt' opera è eccellente; e non abbiamo altri, che ci facciano meglio conoſcere lo Stato di queſt' Imperio. La traduzione migliore è quella del Briot, ma quella del Beſpier è più ſtimata per le note curioſe, che vi ſono.*

De La Croix Memoires contenans diverſes relationis de l'Empire Ottoman, in 12. *Paris* 1684. 2. vol.

M. Du Vignau Etat preſent de la puiſſance Ottomane, in 12. *Paris* 1687.

* Augerii Gislenii Busbequii Legatio Turcica, in 8. *Antv.* 1595. *e trà le ſue lettere. Queſt' Autore è eſatto, e giudizioſo.*

Giorgii Elmacini Hiſtoria Saracenica, latine reddita a Thoma Erpenio, accedit Roderici Ximenes hiſtoria Arabum, in 4. *Lugd. Batav.* 1625.

Annales Sultanorum Othomanidarum latine redditi a Joan. Leunclavio, in fol. *Francof.* 1596.

Jo. Leunclavii Hiſtoriæ Muſulmanæ Turcorum de monumentis ipſorum exſcriptæ Lib. XVIII. in fol. *Franc.* 1591.

Joach. Camerarius de Rebus Turcicis, in fol. *Francof.* 1598.

Phil. Loniceri Chronicorum Turcicorum tomi tres, in fol. *Francof.* 1578.

* Martini Cruſii Turco-Græcia libri VIII. græc. lat. quibus Græcorum ſtatus ſub Imperio Turcico deſcribitur, in fol. *Baſil.* 1584. *Queſto libro è curioſiſſimo, e raro.*

* Hiſtoria Orientalis, ſeu de rebus in oriente geſtis à Chriſtianis, Saracenis, Turcis, Tartaris, auctores diverſi in unum collecti à Reinero Reineccio, in 4. *Helmſt.* 1602.

Gregor. Abulpharaji Specimen Hiſtoriæ Arabum, Arab. & Lat. ab Eduar. Pocokio, in 4. *Oxon.* 1650.

Idem, Hiſtoria Orientalis, ſive Dynaſtiarum, Arab. & lat. ab Eduar. Pocokio, in 4. *Oxon.* 1672.

* Jo. Henr. Hottingeri Hiſtoria Orientalis, ubi de Muhammediſmo, de Saraceniſmo, de Chaldaiſmo, de ſtatu Chriſtianorum, & Judæorum tempore Muhammediſmi, acceſſit genealogiæ Muhammedis plenior illuſtratio Ben Adam 4. *Tiguri* 1660.

* Guillet, Hiſtoire du Regne de Mahomet II. Empereur des Turcs, in 12. *Paris* 1681. 2. vol.

* Hiſtoire de Mahomet IV. depoſſedé, in 12. *Amſt.* 1688. 2. vol.

†Storia

† Storia universale dell' origine, guerre, & imperio de' Turchi, raccolta da Franc. Sansovino, & accresciuta dal Conte Majolino Bisaccioni, in 4. *Venezia* t. 2. 1654. *Questi Autori sono esatti, e curiosi.*

Gasp. Maureri Chronicon Turcicum, in 8. *Norib.* 1659.

Georg. Pontani Historia rerum Turcicarum, in 4. *Fran.* 1597.

Gio: Sagredo Memorie storiche de' Monarchi Ottomani, 4. *Ven.* 1677. *Questo libro è curiosissimo: e l'edizione accennata è la migliore.*

* Ricaut Histoire des trois derniers Empereurs Turcs depuis 1623. jusqu' en 1677. traduit en François par M. Briot, in 12. *Paris* 1683. 4. vol.

* *Idem.* Histoire des Turcs depuis 1679. jusqu' en 1699. in 12. *Amsterdam* 1709. 3. vol. *Tutto ciò, che hà fatto il Ricaut sulla Storia de' Turchi, è esattissimo, e stimatissimo.*

Nicolai Reusneri Epistolarum Turcicarum libri XVI. in *Francof.* 1600.

† Storia della Porta Ottomana, in fol. *in Tedesco. Augusta* T. 1. 1694. T. 2. 1700. 2. vol. *Quest' è una Storia compiuta della Turchia cavata dal Ricaut, Sagredo, Beregano, e altri, e abbellita di figure in rame.*

† Le Miroir Ottoman avec un succint recit de tout ce qui s'est passé de considerable pendant la guerres des Turcs en Pologne jusqu' en. 1676. par le C. de la Magdeleine, 8. *Basle* 1677.

† La vie de l' Imposteur Mahomet, 8. *Par.* 1699.

† Charles Ancillon Histoire de la vie de Soliman 2. Empereur des Turcs, 8. *Rotterd.* 1706.

† Ottaviano Bulgarini Vita del P. Domen. di S. Tommaso, detto primo Sultan Osman Ottomano, figlio d' Ibraim Imper. di Turchi, 4. *Napol.* 1689.

† Georgii Dousæ de Itinere suo Constantinopolitano Epistola; accessere veteres Inscriptiones nunc primum editæ, 8. *Anv.* 1599.

¶ Thomæ Smith Epistolę de Moribus Turcarum, & de septem Asiæ Ecclesiis, & Constantinopoleos in 8. *Oxonii* 1674.

X X X I I I.

Storici di Francia.

Autori, che hanno parlato de' Galli innanzi la venuta de' Franceſi.

† * ANdrè du Cheſne Bibliotheque des autheurs, qui ont ecrit l'Hiſtoire, & Topographie de la France, 8. *Paris* 1637. *Libro raro.*

Raymundi Marliani Veterum Galliæ locorum, Populorum, Urbium, Montium alphabetica deſcriptio, in 8. *Venetiis* 1575. o in 4. 1606.

* Itinerarium Antonini, & Burdigalenſe cum Hieronymi Suritæ Commentario, in 8. *Coloniæ* 1600.

* Libellus Provinciarium Galliæ, atque Civitatum Metropolitanarum. *Stampato con l' Itinerario d' Antonino.*

* Jo: Iſacii Itinerarium Galliæ Narbonenſis, 12. *Lugd.* 1606.

* Fragmenta Tabulæ antiquæ, in quis aliquot per Romanas Provincias Itinera, ex Peutingerorum Bibliotheca, à Marco Velſero, in 4. *Ven.* 1591. *Ovvero nella raccolta delle Opere del Velſero in fol. Può aggiugnerſi à queſti Autori la Storia delle Strade Maeſtre dell' Imperio Romano del Bergier con le note Geografiche del Sanſone ſopra i comentarj di Ceſare, come pure le note di Biaſio di Vigenere ſopra Ceſare.*

Nic. Sanſon Remarques ſur la Carte de l'ancienne Gaule tirée des Commentaires de Cesar. 4. *Paris* 1652.

* Gaudentii Merulæ Antiquitates Galliæ Ciſalpinæ, in fol. *Francof.* 1600. *Idem*, in 8. *Lugd.* 1638.

* Bonav. Caſtillioneus de Gallorum Inſubrum antiquis ſedibus, in fol. *con libro antecedente, Idem*, in 8. *Bergomi* 1594. *Idem*, in 4. *Mediolani* 1641. *Queſte due opere ſono ſtimate, ma poco lette.*

Petri Rami Liber de moribus Veterum Gallorum, in 8. *Paris* 1559. *Lo ſteſſo Libro fù tradotto nel medeſimo tempo in Franceſe.*

* Stepn. Forcatulus de Imperio, & Philoſophia Veterum Gallorum, in 4 *Paris* 1579.

Jo: Goropii Becani Francica, & Gallica, in fol. *Antverp.* 1580. *Goropio Becano era aſſai dotto: le di lui opere ſono ricercate: ma però da qualcuno poco è ſtimato.*

* Jo. Picatti de Priſca Celtopædia lib. V. in 4. *Paris* 1556.

† Ant. Schonhovii Commentario Epiſtolica de origine, & ſedibus Francorum, in 8. *apud Ant. Matthæum in Analectis vet. ævi.*

Clau-

Claude Fauchet Antiquitez Gauloiſes, contenant les choſes advenues en Gaule, juſques a la venue des François, in 4. *Paris* 1610. *Queſt' Autore è dotto, ma non ſempre eſatto, e ſpeſſo troppo credulo.*

† *Scriſſe la Storia in una maniera così nojoſa, che Lodovico XIII. avendo principiato à leggerla ne reſtò ſi fattamente diſguſtato, che non vi fù poſcia più mezzo per fargliela ripigliare.*

Antoine de l' Eſtang Hiſtoire des Gaules, & Conquetes des Gaulois en Italie, Grece, & Aſie, in 4. *Bourdeaux* 1618.

* Scipion Dupleix Memoires des Gaules depuis le Deluge juſques à l'établiſſement de la Monarchie Françoiſe, in 4. *Paris* 1619. *Ovvero in principio del primo tomo della ſua Storia di Francia. Queſt' è quello che di migliore hà fatto queſt' Autore ſi poco giudizioſo, e ſi poco eſatto.*

* Marci Zuerii Boxhornii Origines Gallicæ, in 4. *Amſt.* 1654. *Queſt' Opera del Boſſornio è ſtimata.*

Ant. Goſſelini Hiſtoria veterum Gallorum, in 8. *Cadomi* 1636.

† *Queſt' Autore era tanto famoſo, che Samuello Bocarto non ardì pubblicare il trattato, che avea compoſto contro di lui. Dopo la ſua morte però fù inſerito nelle ſue opere.*

* Io. Iſaaci Pontani Origines Francicæ, in 4. *Harderovvic.* 1616. *Queſt' Opera è curioſa, e ſtimata. Pontano s' è fatto conoſcere per altri libri di Storia.*

* Fr. Eudes Mezerai Hiſtoire de France avant Clovis. *Ella ſi trova in principio del primo tomo della ſua grande Storia di Francia dell' edizione del* 1685. *ovvero ſtampata ſeparatamente in Ollanda in un volume in* 12. *Queſto Trattato è eſatto, e può eſſere preferito agli altri, che hanno ſcritto della ſteſſa materia.*

Audigier Origine des Francois, in 12. *Paris* 1676. 2. vol.

Guill. Marcel Hiſtoire des Gaules. *Nel primo tomo della ſua Storia di Francia: ne parlaremo più a baſſo. Vi ſono in queſto primo volume delle coſe buone; ma poco continuate.*

Adrian. Schrieckii Origines Celticæ, & Belgicæ in fol. *Ipris Flandr.* 1615. *Queſt' opera è dotta, e aſſai curioſa, ma poco comune.*

Elias Schedius de Diis Germanorum, in 8. *Amſtelod.* 1648. *Vi ſono in queſto Trattato, che è dottiſſimo, molte coſe neceſſarie per la Storia della Religione degli Antichi Galli.*

* Le P. Pezron Antiquité de la Nation, & de la langue des Celtes, 12. *Paris* 1703.

Ægi-

Ægidii Lacharii Hiſtoria Galliarum ſub præfectis Galliarum, a Conſtantino M. uſque ad Juſtinianum Imperatorem, in 4. *Claram.* 1675. *Queſto trattato è aſſai ſtimato: ma conoſciuto, e letto ſolamente da' dotti. E' un aſſai picciolo libretto in quarto.*

Idem. Hiſtoria Coloniarum à Gallis in exteras nationes miſſarum, tum exterarum Nationum in Galliam deductarum, in 4. *Claro m.* 1677. *Opera aſſai ſtimata, ma poco letta.*

XXXIV.

Autori, che hanno ſcritta la Topografia, e Stato della Francia. Storia della Francia dopo la venuta de' Franceſi.

*HAdriani Valeſii Notitia Galliarum, in fol. *Par.* 1675. *Queſt' opera è neceſſaria per conoſcere la Francia, qual' era ſotto le due prime famiglie de' Rè di Francia. Il Valeſio, che ſapeva à fondo l' antica Storia di Francia, v' hà poſto una grand' eſattezza, e molta erudizione. Biſogna aggiugnervi il quarto libro della Diplomatica del P. Mabillon, dove v' è un trattato delli Palazzi de' primi Rè di Francia compoſto da D. Michaele Germano Benedittino. Queſto trattato fù così ſtimato, che il Valeſio ebbe à dire, che il P. Germano l'avea cavato dalla ſua notizia delle Gallie.*

Martini Zeilleri Topographia Galliæ, in fol. *Francof.* 1655. 4. vol. *in Tedeſco. Queſt' opera è conſiderabile pel gran numero delle piante della Città di Francia, che vi ſono: delle quali però alcuna da quel tempo in quà ſono cangiate.*

† Topographia Galliæ, 12. *Amſt.* 1662. 5. vol. *in Tedeſco.*

Papirii Maſſonii Deſcriptio fluminum Galliæ qua Francia eſt, in 8. *Paris* 1618. *Idem*, in 12. *Paris* 1685. *Queſt' opera, che fù tradotta in Franceſe, è aſſai ſtimata*

† *Il Valeſio dice, che queſto è un libro confuſo, e poco eſatto.*

* André Du Cheſne les Antiquitez, & recherches des Villes, & Chateaux de France, in 8. *Paris* 1624. *Id.* in 12. *Paris* 1668. 2. vol. *Queſto libro benche mal ſcritto, contiene delle coſe aſſai curioſe. L' edizione in* 12. *è la migliore.*

Les delices de la France, ou deſcription de ſes Provinces, Villes, &c. depuis la paix di Ryſvvick, in 12. *Amſterd.* 1669. 2. vol. *Queſt' opera, il cui diſegno è buono, è mal eſeguita, ed è ſcritta in una maniera languida, e poco eſatta.*

Papirii Maſſonii Notitia Epiſcopatuum Galliæ, qua Francia eſt, in 8. *Paris* 1610.

J. Grangierii Diſſertatio de loco ubi victus Attila olim fuit in Galliis, 8. *Paris* 1641.

Deſcri-

Deſcription de la France, in fol. *Amſterd.* 1700. 2. vol. *Queſti ſono due volumi della grandezza degl' Atlanti con figure.*

* Jo. Limnæi Notitia, & Regimen Regni Galliæ in 4. *Argent.* 1655. 2. vol. *Queſt' Autore è aſſai eſatto, e bà ottimamente raccolto.*

* Bernard. Girard Du Haillan de l' état, & ſuccez des affaires de Ftance, in 8. *Paris* 1594. *Idem*, in 8. *Paris* 1609. *Idem*, in 8. *Paris* 1613. *Queſto Libro è curioſiſſimo. Contiene in un racconto particolare eſattiſſimo ciò che riguarda lo Stato della Francia. Dice parimente delle coſe aſſai ardite, e ſingolari. E utile queſto libro per cominciare lo ſtudio della Storia della Francia. Ve ne ſono molte edizioni fatte innanzi à quella, che noi accenniamo, ma quella del* 1613. *è molto più accreſciuta delle altre.*

* L'Etat de la France, in 12. *Paris* 3. vol. *Queſto libro, che ogni due anni ſi rinuova, dee ſcorrerſi per conoſcere lo ſtato preſente delle Cariche, e delle dignità del Regno.*

* Nicolas Vignier Traité de l'état, & origine des anciens François, in 4. *Troyes* 1582. *Queſto libro, che è curioſiſſimo, fu tradotto in Latino, e poſto nel primo tomo degli Storici di Francia dal Du Cheſne.*

* Franc. Hotomanni Franco-Gallia, in 8. *Paris* 1576. *Id. Francof.* 1665. *Vi ſono in queſto libro molte ricerche sù l' origine, e governo del Regno di Francia. Queſto trattato, che è in iſtima, ſi trova ancora in Latino. Lo Sleidano bà tradotto queſto libro in Latino, e l' bà fatto ſtampare in Germania.*

Ad Franc. Hotomanni Franco-Galliam Reſponſio, in 8. *Paris* 1576.

† *L' anno* 1576. *due Letterati in Parigi intrapreſero a confutare l' Hotomanno, cioè Ant. Matarello, la cui confutatione è unita a tutte l'edizioni dell'Hotomanno fatte in Germania, e Pietro Turrello. Si pubblicò ancora lo ſteſſo anno una riſpoſta al Matarello in ſtile burleſco ſotto il titolo ſeguente.*

† Matagonis de Matagonibus Monitoriales adverſus Italo-Galliam ſive Franco-Galliam Matharelli, in 12. 1576.

* Charles Du Moulin, Traité de l' Origine, Progrés, & Excellence du Royaume de France in 8. *Paris* 1651. *Queſto trattato, che è ſtimato, ſi trova parimente in Latino.*

Claude de Seyſſel. La grande Monarchie de France, avec un traité de la loi Salique, in 8. *Paris* 1540. & 1558. *Lo Sleidano bà tradotto queſto libro in Latino, e fatto ſtampare in Germania.*

Jero-

Jerome BIGNON de l' Excellence des Rois, & du Royaume de France, in 8. *Paris* 1610.

XXXV.

Raccolta degli Storici, e Storie generali di Francia,

* MArquardi Freheri Corpus Francicæ hiſtoriæ veteris, in fol. *Hanov.* 1613. *Queſta raccolta contiene li primi Scrittori della Storia di Francia dal principio della Monarchia, ſino a Carlo Magno, e ſuoi Figliuoli.*

* Petri PITHOEI Annalium, & hiſtoriæ Francorum ab ann. 708. ad an. 990. Scriptores coætanei XII. in 8. *Francof.* 1594.

* *Idem.* Hiſtoria Francorum ab ann. 900. ad ann. 1285. Scriptores Francorum veteres XI. in fol. *Francof.* 1596. *Queſt'Opere furono traſportate nella raccolta d' Andrea du Cheſne, che ſiegue.*

* Andr. Du Cheſne Hiſtoriæ Francorum Scriptores coætanei ab ipſius Gentis origine ad Philippum Pulchrum, in fol. *Paris* 1636. 1641. & 1549. 5. vol. *Queſta raccolta è eccellente, e rariſſima. Sarebbe da deſiderarſi, che il Du Cheſne aveſſe continuato il ſuo diſegno, che dovea contenere almeno 24. vol. in fol. degli Autori Originali della Storia di Francia.*

† *Si dee avvertire, che il 5. tomo non fù pubblicato da Andrea Du Cheſne, ma da Franceſco Du Cheſne di lui figliuolo. Io tengo una copia di queſta raccolta riveduta con attenzione, collazionata su buoni MSS. dal celebre Blondello: la quale potrebbe eſſere di grand' uſo à que', che voleſſero darcene una nuova edizione.*

* Aimonii Monachi de geſtis Francorum libri quinque à Iacobo Dubreul, in fol. *Paris* 1603. *Viſono in queſt libro molti Autori per la Storia di Francia.*

† *Si può aggiugnere* Caniſii Var. lect. *accennato di ſopra. Vi ſi ritrova al tom.* 1. Monachi Langallenſis de geſtis Caroli M. & Alcuinæ Epiſt. ad Carolum M. *al tom.* 11. Annales Francorum ab A. 741. ad 793. *e al Tomo V.* Deſiderii Ep. Cadurceni Epiſtolæ.

* Robertus Gaguinus Annales rerum Gallicarum, in fol. *Fr.* 1577. *&* 1580. *Autore ſuperfiziale, e credulo fuor di modo. E primo, che abbia fatta menzione del Regno d'Ivetot.*

* Paulus Æmilius de Rebus Gallicis cum Arnoldi Ferroni continuatione, in fol. *Paris Vaſcoſan* 1566. *Queſt' Autore nello ſcrivere è puro, ma è ſuperfiziale.*

* Les

* Les Croniques de France vulgairement de S. Denis finiſſans au Regne de Charles VI. in fol. *Paris* 1493. Lettre gothique 3. vol. *Vi ſono molte favole in queſta Storia: è però conſiderabile per gli ultimi ſecoli. Queſto libro è aſſai raro, e aſſai ricercato. Li MS. ne ſono tanto comuni quanto li ſtāpati.*

* Nicole Gilles Annales, & Chroniques de France depuis la deſtruction de Troyes juſqu' à François I. in fol. *Par.* 1520. *Idem*, in fol. *Paris* 1544. & 1547. *Idem*, in 8. *Paris* 1552. 2. vol. *Idem*, in fol. *Paris* 1560. *Idem*, in fol. *Paris* 1569. *E credulo queſt' Autore. Ciò che v' è di buono, non ſerve che per gli ultimi tempi.*

Jean Le Maire de Belges; Les Illuſtrations des Gaules, & ſingularitez de Troyes, in fol. *Lyon* 1549. *Autore pieno di favole, e aſſai parziale.*

* Jo. Tilii de Rebus Francorum Chronicon à Pharamundo ad Henricum II. in f. *Paris* 1555. *Queſt' Autore è dotto, ed eſatto.*

* Jean Du Tillet; Recueil des Rois de France, leur Couronne, & Maiſon, &c. in fol. *Paris* 1586. - *Idem* in 4. *Paris* 1618. *Queſt' Autore fratello dell' antecedente era aſſai verſato nella noſtra Storia. Queſt' opera è piena di profonde ricerche, di Trattati di pace, d' Atti, e di maneggi d'una grand' utilità. L'edizione in 4. del* 1618. *è più ampia, e migliore di quella del* 1586.

Roberti Cenalis Epiſcopi Abrincenſis Gallica hiſtoria, in fol. *Paris* 1557. *Queſt' opera non è ricercata: Ella è parimente poco nota.*

Joan. Papir. Maſſoni Annales quibus res geſtæ Francorum explicantur, in 4. *Paris* 1577. *Queſt' Autore è aſſai eſatto, ma non è troppo profondo, ed è poco letto.*

* Nicolas Vignier, Sommaire de l'Hiſtoire de France avec du traité de l'origine de François, in fol. 1579.

* Bernard Girard Du Haillan; Hiſtoire generale des Rois de France, in fol. 1615. 2. vol. *Idem*, in fol. *Paris* 1627. *Queſt' Autore è ſtimato, ed eſatto. Egli è uno de' noſtri migliori Storici. Ve ne ſono molte altre edizioni, ma quelle che noi acceniamo, ſono le più ricercate.*

Franc. Belleforeſt; les grandes Annales, & Hiſtoire generales de France, fol. *Paris* 1579. 2. vol.

* Le meme, l' Hiſtoire des neuf Rois Charles; in fol. *Paris* 1568. *Queſt' Autore è molto meno ſtimato dell' Haillan. Era troppo credulo.*

Jean De Serre; Inventaire general de l' hiſtoire generale de

France, in 8. *Paris* 1608. 4. vol. *Idem*, in fol. *Paris* 1648. 2. vol.-*Idem*, in fol. *Roüen.* 1660. 2. vol. *Idem tradotto in latino* da Marco Caſſiodoro Reinio, fol. *Franc.* 1627. *Queſt' Autore, che è aſſai ſtimato, è parzialiſſimo per la Religione preteſa riformata, di cui egli era. Noi notiamo quì le migliori edizioni della ſua Storia, ma le due ultime ſono da preferirſi, eſſendo ſtate rivedute da valenti perſone. Ne furono però troncati alcuni paſſi liberi, e arditi; il che fà ricercare ancora le prime edizioni.*

Scipion Dupleix; Hiſtoire generale de France, juſqu' à la mort de Lovis XIII. in fol. *Paris* 1634. & 1648. 5. vol. *Queſta Storia è malamente ſcritta in una maniera languida, e poco eſatta: ond' è pochiſſimo letta. Biſogna aggiugnervi le oſſervazioni del Baſſompiere ſopra la vita d'Arrigo IV. e di Lodovico XIII.*

† *Queſt' Autore profeſſa di contradire al Serres. Avea ſcritto ancora*: L'inventaire des erreurs, & deguiſement de l'inventaire de Jean de Serres, *prima che pubblicaſſe la ſua Storia. Ma per bene conoſcerlo baſta leggere quanto diſſe di lui il Baſſompiere nelle ſue memorie pag.* 735.

* Franc. Eudes de Mezerai; Hiſtoire de France depuis Pharamond juſqu' à la paix de Vervins, in fol. *Paris* 1643. 1646. & 1651. 3.vol. - *Idem*, in fol. *Paris* 1685. 3.vol.

* Franc. Eudes de Mezerai; Abregé Cronologique de l' Hiſtoire de France, in 4. *Paris* 1668. 3. vol. *Idem*, in 12. *Paris* 1668. 8. vol. - *Idem*, in 12. *Amſt.* 1673. 6. vol. - *Idem*, in 12. *Amſt.* 1682. 7. vol. - *Idem*, in 12. *Amſt.* 1688. 7. vol. - *Idem*, in 12. *Amſt.* 1696. 7. vol.

Queſt' Autore è quello de' moderni, che hà meglio ſcritto la Storia di Francia. Egli è dotto, profondo, e ſincero. Il ſuo corpo di Storia, benchè buono, non è tanto ſtimato quanto il ſuo compendio. La prima edizione, che principiò ad uſcire nel 1643. *è più ricercata di quella del* 1685. *Fù coſtretto in queſt' ultima di troncare alcuni paſſi arditi, e alle volte un poco troppo Repubblichiſti. E però più ampia di queſt' ultima d' una Storia di Francia avanti Clodoveo, e di molti altri pezzi inſeriti nel corpo dell' opera. Il Compendio del Mezerai è ſtimatiſſimo, e più eſatto per la Cronologia: e per lo più queſto ſi cita. L' edizioni, che noi abbiamo accennate, ſono le più ricercate, e le migliori. Quella in* 4. *del* 1668. *è rariſſima, e di gran prezzo. Dopo queſta la più ſtimata è quella d' Ollanda del* 1673. *Le altre*

poi

poi vannò assai del pari. La sincerità, ò per dir meglio l' ardire di questo Storico gli fece perdere la pensione, che dovea tirare come Storico della Francia. Non gli manca che una sola cosa, cioè che nòn bà stile, e che scrive con durezza. Di questo compendio se ne sono fatte molte edizioni in Parigi in 4. e in 12. *Ma vi si sono troncati molti passi, benchè se ne siano aggiunti degli altri. Nel principio dell' edizione d' Ollanda s'è ristampata la Storia avanti Clodoveo; che è nel principio del suo corpo di Storia del* 1685.

M. De Cordemoy, Histoire de France, in fol. *Paris* 1685. & 1686. 2. vol. *Questa Storia non arriva che al fine della seconda stirpe. E scritta bene, ma non è troppo stimata.*

Guillaume Marcel; Histoire de l'origine, & des progrés de la Monarchie Françoise, in 8. *Paris* 1686. 4. vol. *Questa non è propriamente una Storia, ma tavole Cronologiche de' Re, delle azioni illustri, e de' primi Ministri provate con estratti di Storici, ò con carte autentiche. Quest'opera può avere la sua utilità.*

† Histoirē de France depuis l' etablissement de la Monarchie Françoise dans les Gaules, par le P. G. Daniel de la compagnie de Jesus, in fol. *Paris* 1713. 3. vol. *Principia da Clodoveo, e finisce alla morte d' Arrigo IV. L' Autore bà pienamente praticate le regole, che egli dà nella sua bella prefazione, intorno alla maniera di scrivere la Storia. Benchè non affetti di dar sempre nel mirabile, come fà il Varillas, rapporta il tutto con un ordine così bello; e il suo stile è tanto giudizioso, ed ameno, che non ci può recar noja la lettura di quest' opera. Il male si è, che non vi si trova quell' aria d' indifferenzæ, che fà tant' onore al Tuano, quando si parla de' Protestanti.*

Noi tralasciamo molti compendj della Storia di Francia, come libri poco esatti, e poco utili. Tali sono quelli del P. Bussieres in latino, del Prade, e d'alcuni altri, il riferire i quali sarebbe cosa troppo lunga. Noi non vogliamo parlare, che di quelli, che hanno qualche sorta di credito.

XXXVI.

Storie particolari di Francia delle due prime stirpi.

* S. Gregorii Turonensis Opera omnia ex Recensione D. Theodorici Ruynart Benedictini, in fol. *Paris* 1699. *Quest' edizione di Gregorio Turonese è la più bella, la più esatta, e ancora l' unica, à' cui dobbiamo appigliarci. Oltre*

Fredegario, ed i ſuoi continuatori, che vi ſi ſono aggiunti, vi ſi trovano di più molti atti, e memorie ſopra la Storia antica di Francia.

† Andreæ Dadini Alteſerræ Notæ; & obſervationes in X. libros Hiſtoriæ Francorum Gregorii Turonenſis, & ſupplementum Fredegarii, in 4. *Toloſæ* 1679.

* Andr. Sylvii Marcianenſis, hiſtoriæ Merovingicæ Synopſis ante annos 433. conſcripta cum variorum continuatione, edita ab Raph. de Beauchamps cum notis in 4. *Duaci* 1633. 2. vol. *Queſt' opera è poco nota, e poco ricercata.*

* Hadriani Valeſii geſta Veterum Francorum uſque ad Chlotarii Senioris mortem libri VIII. in fol. *Paris* 1646. 3. vol. *Queſta Storia è eſatta, e ottimamente ſcritta. Sarebbe da deſiderarſi che foſſe continuata ſino à queſt' ultimi tempi.*

* Joan. Joc. Chiffleti Anaſtaſis Childerici I. Francorum Regis, ſive Theſaurus ſepulcralis Tornaci effoſſus, & commentario illuſtratus cum figuris æreis, *Antverp.* 1655.

Jean. Savaron de la ſainteté du Roi Louis dit Clovis, in 4. *Lyon* 1622. *Queſt' Autore è dotto, e giudizioſo.*

* Le Fevre Chantereau. Diſcours Hiſtorique concernant le mariage d'Ansbert, & de Blitilde prétenduë fille du Roi Clotaire, in 4. *Paris* 1647. *Noi abbiamo parlato di queſta diſſertazione in queſt' opera.*

Marc. Ant. Dominici Ansberti familia rediviva, in 4. *Paris* 1648. *Queſto Trattato è contra il Chantereau: e ſi pretende in eſſo ſoſtenere la verità del matrimonio d'Ansberto, e di Blitilde.*

Gothofredus Henſchenius de Tribus Dagobertis, in 4. *Antverp.* 1655.

Jodocus Coccius de Dagoberto Rege Argentoratenſis Eccleſiæ Fundatore, in 4. *Molsheimi* 1623.

* Alcimi Aviti Vienn. Archiepiſc. Epiſtolæ à Jacob. Sirmondo, in 8. *Paris* 1643. *Ovvero nella raccolta dell' opere del P. Sirmondo* in 5. vol. in fol.

* Epiſtolæ Francicæ Remigii Remenſis ad Clodoveum, &c. *Trà gli Storici della Francia del Frebero, e del Du Cheſne.*

* Deſiderii Epiſcopi Cadurceni ad Sigibertum, & Dagobertum Reges Epiſtolæ, &c. *Negli Storici del Du Cheſne.*

* Venantii Fortunati Epiſcop. Pictavienſ. Epiſtolæ à Chriſtophoro Brouvero, in 4. *Moguntiæ* 1603. & 1616.

* Marculfi Monachi Formulæ, in 4. *Paris* 1666. *Ovvero nel ſecondo tomo dei Capitolari de' Re di Francia del Baluzio.*

Que-

Queſt' opera è utiliſſima per intendere la Storia della prima Stirpe.

Claude Fauchet, les Antiquitez Gauloiſes, & Françoiſes, in 4. *Paris* 1610.

Adrien Jourdan: hiſtoire de France, & l'origine de la maiſon Royale juſqu' à Charles Martel, in 4. *Paris* 1679. 3. vol. *Queſto libro è ſtampato con magnificenza, ma non è più ſtimato per queſto. Il P. Giordano bà voluto farvi riſorgere quell'opinione ſi favoloſa, che i Re di Francia diſcendono da' Principi fugitivi dall' aſſedio di Troja.*

M. le Gendre Chanoine de Paris Hiſtoire de France, in 12. *Paris* 3. vol. *Queſt' è un riſtretto delle due prime Stirpi della Storia de' noſtri Re. Non ſembra, che voglia farſene una continuazione.*

Le P. Daniel hiſtoire de France, in 4. *Paris* 1696. *Il P. Daniello bà cominciata una nuova Storia di Francia accompagnata da oſſervazioni, e diſſertazioni per dilucidare le difficultà di maggiore rimarco. Queſto primo vol. non abbraccia che Clodoveo, e alcuni altri de' ſuoi ſucceſſori. Imperocchè egli taglia la teſta alla Monarchia Franceſe levandone Feramondo, e li 3. altri Re ſuoi ſucceſſori. Sarebbe da deſiderarſi, che il P. Daniello daſſe alla luce queſta Storia intera, che è compoſta, e non pubblicata.*

† *Abbiamo detto nel cap. antecedente eſſere già ſtampata queſta Storia.*

Intorno alla ſeconda Stirpe de' Re di Francia biſogna oltre le Storie generali di Francia leggere gli Storici Originali ſtampati nella raccolta del Du Cheſne, ovvero in qualcheduna delle raccolte degli Storici di Germania. Noi riferiremo quì alcuni de' principali

* Annales Fuldenſes ab anno 614. ad annum 900. *Nel primo tomo degli Storici di Germania del Frebero.*

* Fragmentum Annalium ab anno 741. ad annum 793. *Nel 3. tomo delle antiche lezioni del Caniſio.*

* Annales Francorum Regum Pipini Caroli Magni, & Ludovici Pii per annos 87. *Nel 1. tomo degli Storici di Germania di Giuſto Reubero. Queſti annali ſono più ampj che nella raccolta del Frebero.*

* Eginhardus, de vita, & geſtis Caroli Magni, in 4. *Lipſiæ* 1616. - *Idem*, in eu *Helmeſtad.* 1667. *Idem*, in 4. *Ultraject.* 1711. *Ovvero nella raccolta del Frebero, e del Rebero. Queſto Storico è eſatto, e giudizioſo. E noi non*

abbiamo cosa migliore per questo Secolo.

* Theganus Chorepiscopus Treverensis de gestis Ludovici Pii Imperatoris. *Nella raccolta del Piteo* in 8. *della quale abbiamo parlato di sopra.*

* Flodoardi chronicon ab anno 919. ad annum 966. *Nella raccolta* in 8. *del Piteo.*

* De gestis Caroli Magni. *Nel 1. tomo delle antiche lezioni del Canisio. Quest' opera è d' un Monaco di S. Gallo.*

Donati Acciajoli de vita Caroli Magni Commentarius. *Nella raccolta degli Storici di Francia del Frebero, e del Du Chesne.*

* Nithardus nepos Caroli Magni de dissensionibus filiorum Ludovici Pii: *Nella raccolta del Piteo.*

Christophorus Ott. Laurus Carolina de gestis Caroli M. & & filiorum, in 4. *Ingolstad.* 1654.

* Jo. Hen. Boeclerus de rebus sæculi IX. & X. in 4. *Argent.* 1656. *Questa Storia è esattissima, e giudiziosissima.*

* Jo: Joach. Frantzius; historia Caroli Magni, cum notis Henrici Boëcleri, in 4. *Argent.* 1644.

Marq. Freherus de statura Caroli Magni, in 4. *Norib.* 1657.

* Paul. Petavius de Nitardo Caroli Magni Nepote, ac ejus prosapia, in 4. *Paris* 1613.

Henric. Guntherus Thulemarius de Sororibus Caroli Magni, in 4. *Heidelb.* 1681.

* Epistolæ S. Bonifacii Martyris sub Pipino Rege, per Nicolaum Serrarium, in 4. *Mogunt.* 1605.

* Volumen Epistolarum quas Romani Pontifices miserunt ad Principes, & Reges Francorum Carolum Martellum, Pipinum, & Carolum Magnum, à Jacobo Gretzero, in 4. *Ingolstadii* 1613. *Queste lettere sono ottime, e rarissime.*

* Albini Flacci Alcuini Caroli Magni Magistri Epistolæ, & alia opera, in fol. *Paris* 1617.

* Lupi Ferrarienſis Epistolæ, à Baluzio, in 8. *Paris* 1664. *Quest' edizione del Baluzio è stimatissima.*

† *L' Autore, à quel che pare, non hà avuta notizia d'essersi pubblicata in Anversa, ò piuttosto in Lipsia* 1710. 8. *una nuova edizione con le addizioni date dal Baluzio. Essendo questa stata riveduta con attenzione, si dee preferire alla prima, Bisogna però confessare, che questo libro serve quasi niente alla Storia.*

* Hincmari Rhemensis Epistolæ. *Con sue altre opere pubblicate dal P. Sirmondo Gesuita.*

* Capitularia Regum Francorum à Stephano Baluzio, in fol.

Pa-

Paris 1677. 2. vol. *Tutte queſte opere ſono neceſſarie per iſtudiare con eſattezza la ſtoria della ſeconda Stirpe de' Re di Francia. Ne tralaſcio molte altre. Mà que'che ſono in iſtato di leggerle, ſanno le raccolte, nelle quali ſi trovano.*

XXXVII.

Storici della terza famiglia de' Re di Francia.

* MAtthæus Zampinus de Origine, & atavis Hugonis Capeti, in 8. *Paris* 1581

* De la nobleſſe, Ancienneté, & merites d'honneur de la troiſiéme Maiſon de France, in 8. *Paris* 1587. *Queſto trattato è del celebre Nicolò* Vignier.

Extrait de la Genealogie de Hugues ſurnommé Capet, in 8. *Paris* 1594. *Si fà Autore di queſto libricciuolo Ponto di* Thiard *Veſcovo di Chalons.*

P. De S. Julien; Diſcours, & Paradoxe de l'origine de Hugues Capet, extrait du differend d'entre Loviis XI. & Marguerite de Bourgogne, in 8. *Paris* 1585.

* Alphonſi Delbene Epiſcopi Albienſis de gente, ac familiæ Hugonis Capeti origine, juſtoque progreſsu ad dignitatem Regiam, in 8. *Lugd.* 1595.

Claude De Rubis; Hiſtoire de l'ancienne extraction, ſource, & origine de la Maiſon Royale de France, in 8. *Lyon* 1613.

Nel fine del 16. *Secolo ſi diſcuſſe molto l'origine della* 3. *Stirpe de' Re di Francia: poichè allora tutto facevano i Partegiani della lega nemica di queſta ſtirpe per perſuadere, che Ugone Capeto, e tutti i di lui ſucceſſori erano uſurpatori della Corona di Francia. Gridavano da tutte le parti, che queſto Regno foſſe ſtato levato alla Caſa di Lorena da Ugone Capeto. Mà la battaglia d'Ivri, che guadagnò Arrigo IV. non perſuaſe meno de' libri, che queſto Re era vero, e legittimo Erede degli antichi Re di Francia.*

* M. le Duc d'Eſpernon, de la veritable Origine de la troiſieme race des Rois de France, in 12. *Paris* 1680. *Queſto trattato è dottiſſimo, e curioſiſſimo. Le prove ſembrano giuſte, e cavate ò da Diplomi autentici, ò da Storici originali. Fà diſcendere la* 3. *Stirpe de' Re di Francia da S. Arnoldo Veſcovo di Metz, che era Principe del Sangue Reale di Francia. Egli è raro il vedere un Duca, e Pari metter fuori una ſi profonda erudizione.*

Le P. Adrien Jourdan; La critique de l'origine de l'Auguſte Maiſon de France, in 12. *Paris* 1684. *Non è piaciuto*

queſto trattato. Ha voluto l' Autore camminare per ſtrada differente da quella del Signor d' Eſpernon.

Con la raccolta in fol. del Piteo, ò con quella del Du Cheſne, biſogna vedere per la 3. Stirpe.

† Vincentii de Burgundia ſpecul um hiſtoriale, in fol. 1474. *Va ſino al 1244.*

† Glabri Rodulphi Hiſtoria ſui temporis, apud Pithæum inter XI. Script. in fol. & Du Cheſne T.IV. *Queſt' è la Vita d' Ugo Capeto. Troverete alcuni altri Scrittori di quel tempo nelle raccolte del Piteo, e Du Cheſne.*

† Guillelmi Britonis Philippidos lib. XII. cum notis Caſp. Barthii, 4. *Lipſiæ* 1657. & apud Pithæum, & Du Cheſne l. c.

* L'Heritiere de Guienne, ou Hiſtoire d'Eleonore fille de Guillaume dernier Duc de Guyenne femme de Louïs VII. Roi de France, par M. de Larrei, in 8. *Rotterdam* 1691. *Queſta Storia è curioſiſſima, e ottimamente ſcritta.*

* Michiel Baurier, Hiſtoire de l' Adminiſtration de Suger ſous Louis VI. *Paris* 1645.

* Vita Sugerii Abbatis S. Dionyſii, ſummi Franciæ miniſtri Regnantibus Ludovico VI. & VII. an. 1150. mortui ex veteri codice edita à Franc. Du Cheſne, in 8. *Paris* 1648.

Hiſtoire de Philippe Auguſte, 12. *Paris* 1702. 2. vol. *Queſta ſtoria è aſſai ſtimata.*

* Jean Sire de Joinuile; Hiſtorie de S. Lovis Roi de France, avec les obſervations de Claude *Menard* in 4. *Paris* 1617. *Ovvero con le diſſertationi del Du Cange.* in f. *Paris* 1668. *Queſto Storico è fedeliſſimo, e l'edizione del Du Cange è eccellente.*

* M. De la chaiſe; hiſtoire de S. Lovis Roi de France, in 4. *Paris* 1688. 2. vol. ou in 12. *Bruxelles* 1688. *Queſta Storia è esattiſſima, ma poco letta, eſſendo ſcritta in uno ſtile tedioſo.*

M. L'Abbé de Choiſi; Vie de S. Lovis, in 4. *Paris* 1689. *Queſta Storia benche bene ſcritta, non è tanto copioſa quanto la precedente.*

* Gerberti Rhemenſis Epiſtolæ in 4. *Paris* 1611.

* Abbonis Floriacenſis Epiſtolæ. *Sono ſtate ſtampate nel Lovre nel* 1687. in fol. *con l' antico Codice de' Canoni della Chieſa Latina, e molte altre opere raccolte già dal Piteo.*

* Fulberti Carnotenſis Epiſtolæ, in 8 *Paris* 1608.

* Ivonis Carnotenſis Epiſtolæ à Cl. Jureto, in 8. *Paris* 1610. *Ovvero nella raccolta dell'Opere d'Ivone Certoſino ſtampate in Parigi nel* 1647.

* Goffridi Abbatis Vindocinenſis Epiſtoſæ à Jac. Sirmondo,

do, in 8. *Paris* 1610. *Ovvero nella raccolta delle opere del P. Sirmondo ſtampate nel Lovre in 5. vol.* in fol.

* S. Bernardi Epiſtolæ; *Nella raccolta delle opere di queſto Santo.*

* Hildeberti Cenomanenſis Epiſtolæ; *Nella raccolta delle ſue opere ſtampate*, in f. *in Parigi nel* 1706.

* Sugerii Abbatis Epiſtolæ: *Nella raccolta degli Storici di Francia del Du Cheſne.*

* Petri Mauritii Venerabilis Abbatis Cluniacenſis Epiſtolæ; *Nella Biblioteca di Clugni ſtampata* in f. *Parigi nel* 1614.

* Petri Cellenſis Epiſtolæ, in 8. *Paris* 1613.

* Joannis Sarisberienſis Epiſcopi Carnotenſis Epiſtolæ, in 4. *Paris* 1611.

* Stephani Tornacenſis Epiſcopi, Epiſtolæ à Claudio du Moulinet, in 8. *Paris* 1678.

Le Baron d' Autevil. Hiſtoire de Blanche Infante de Caſtille; mere de S. Lovis, Reine de France, in 4. *Paris* 1644.

† Acta inter Bonifacium VIII. Benedictum, & Philippum Pulcrum, 4. *Paris* 1513.

* Hiſtoire du differend de Philippe le Bel, & de Boniface VIII. produit par les actes, & memoires originaux, in fol. *Paris* 1655. *Queſt' Opera è del Dupuis. Queſt' è un' eccellente raccolta di tutti gli atti di queſta differenza.*

M. l'Abbé de Choiſi, Hiſtoire de Philippes de Valois, & du Roi Jean. in 4. *Paris* 1689.

M. l'Abbé de Choiſi, Hiſtoire de Charles V. Roi de France, in 4. *Paris* 1689.

* Joan. Froiſſart, Hiſtoire, & Chronique revue, & corrigeè par Denis Sauvage, in folio, *Paris* 1514. 3. vol. *Caractere Gothique*-Idem fol. *Lyon de Tournes* 1559. 1560. 1561. *Queſt' Autore, che è ſtimato, non laſcia d'eſſere parziale. Queſt' edizione del* 1559 *&c. è la più ſtimata. Credono però i Letterati, che debbano eſſere preferite l' edizioni Gotiche, poiche il Salvaggio bà più guaſtato, che corretto queſt' Autore.*

Jean. Juvenal Des Urſins; Hiſtoire de Charles VI. avec des notes, & des preuves par Theodore, & Denys Godefroy, in fol. *Parigi nella Stamperia Reale* 1653.

† *Queſt' Autore Arciveſcovo di Reims, eſſendo ſtato teſtimonio di veduta di molte coſe accadute ſotto queſto Regno, ſi dee preferire al Froiſſardo, e al Monſtrelet.*

* Hiſtoire de Charles VI. écrite par un Auteur contemporain, traduite, & illuſtrée de commentaires par Jean le Laboureur,

reur, fol. *Paris* 1633. *Queſta ſtoria è ſtimata pel Teſto, che è curioſiſſimo, e che contiene un gran nu.di belle particolarità.*

M. Dupuis: Traitez concernant l'hiſtoire de France de la condamnation des Templiers, de l'hiſtoire du Schiſme, in 4. *Paris* 1654.

* Hiſtoire de Bertrand du Gueſclin Connétable de France, ſous les Rois Jean, & Charles V. miſe en lumiere par Cl. Menard. in 4. *Paris* 1618.

* M. Du Chaſtelet. Hiſtoire de Bertrand du Gueſclin, in fol. *Paris* 1666. *Queſta Storia è differente dall'antecedente. E' conſiderabile per le pruove, e per gli ſquarci curioſi, che vi ſono ſtati aggiunti.*

* Hiſtoire du Marechal de Boucicaut. 12. *Haye* 1699. *Siccome la vita ſeguente del Boucicaut non arriva che al* 1408. *queſto Autore ne hà fatta una nuova, che arriva ſin al* 1415. *La prima edizione è di Parigi.*

* Hiſtoire de Meſſire Jean de Boucicaut Maréchal de France, ſous les Rois Charles V. & VI. miſe en lumiere par Theod. Godefroy, in 4. *Paris* 1620.

* Recueil de diverſes pieces ſervant à l'hiſtoire du Roy Charles VI. par le Sr. Beſſe, in 4. *Paris* 1660. *Queſto libro, che vanta l'editore come una raccolta di ſquarci Originali, era già ſtato per la maggior parte ſtampato.*

* Nicolas Camuſat; Melanges hiſtoriques, ou Recueil d'actes, Traitez, Lettres, & autres Memoires depuis, 1390. juſqu'en 1580. in 8. *Troyes* 1619. *Queſta raccolta è aſſai curioſa, e ſtimata per la natura delle opere che contiene.*

Hiſtoires de la vie de Lovis 3. Duc de Bourbon ſous les Rois Jean, Charles V. & Charles VI. miſe en lumiere par J. Maſſon, in 8. *Paris* 1612.

* Nicolai de Clemangis Epiſtolæ; *Stampate con le opere del medeſimo Autore in Leiden nel* 1615. in 4. *Ma l'edizione è poco eſatta.*

Alain Chartier: Ses œuvres qui continnent l'hiſtoire de Charles VI. & Charles VII. corrigées par André du Chéſne in 4. *Paris* 1617. *Vi è in queſto volume una Storia di Carlo VI. e VII. di cui il Du Cheſne faceva Autore Alano Chartier; ma poſcia ſulla fede de' MSS. originali, e autentici riconnòbe eſſere del Berry primo Araldo delli Re Carl VI. e VII. Fù riſtampata dal Gotiſredo nella ſua Storia di Carlo VII. nel* 1661.

† *Notate che il Du Cheſne s'è ingannato due volte intorno al*

vero

vero nome dell' Autore. Poichè da poco s'è ſcoperto eſſere ſtato Gilles di Bouvier l'Autore di queſt'opera, come l'hà beniſſimo provato il Thaumaſſiere nella ſua Storia di Berry, l. 1. c. 97. p. 79.

* Enguerrand de Monſtrelet, Chronique, & hiſtoire depuis 1400. *dove finiſce il Froiſſardo ſino al* 1467. in fol. *Paris* 1512. 3. vol. *Carattere gottico. Id.* fol. *Paris* 1572. 2. vol. *Id.* f. *Paris* 1603. *L'edizione del* 1603. *è la più ſtimata. Ma ne ſegue di queſto libro lo ſteſſo che del Froiſſardo: de' quali gl' intendenti ricercano più toſto l'edizioni gotiche, come più eſatte, che le poſteriori.*

* Hiſtoire du Roi Charles VII. par Jean Chartier, Jacques le Bouvier dit Berry, Matthieu de Couci, & autres, enrichie de Titrès, & autres pieces, par M. Denis Godefroi, in fol. *Paris de l'Imprimerie Royale* 1661.

Hiſtoire d'Artus III. Duc de Bretagne, & Connétable de France, contenant ſes memorables faits depuis 1413. juſqu'en 1457. miſe en lumiere par Theodore Godefroi, in 4. *Paris* 1622.

Hiſtoire du ſiege d' Orleans mis par les Anglois le 12. d' Octobré 1428. in 4. *Paris* 1576. - *Id.* in 8. *Orleans.* 1606.

Ludovic. Micquellus; Aureliæ urbis memorabilis ab Anglis obſidio, an. 1428. in 8. *Paris* 1560.

Jolii Cauſa Puellæ Aurelianenſis diſceptata in 8. *Paris* 1609.

Diſcours ſommaire tant du nom, & des armes, que de la naiſſance, & parenté de la Pucelle de Orleans, in 8. *Paris* 1612.

* Melchior Goldaſtus de Sybilla Francica, ſeu tractatus varii de Joanna Puella, in 4. *Urſellis* 1606. *Queſti trattati ſono*; *Laudayani* Clerici de Sybilla Franciæ Rotuli duo. Henrici de *Gorickheim* propoſitionum de Puella militari in Frãcia libri II. Joannis *Gerſon* Apologia pro Joanna Puella; Petri Cameracenſis Dialogi II. de querelis Franciæ, & Angliç & jure ſucceſſionis utrorumque Regum in Regno Franciæ.

* Jo. Hordal; Heroinæ Nobiliſſimæ Joannæ d' Arc Lotharingæ, vulgò Aurelianenſis Puellæ hiſtor. in 4. *Pontimuſſi* 1612.

Le Livre de la Pucelle native de Lorraine; enſemble le jugement, & comme elle fut brulée au vieil marché a Roven, in 8. *Roven.* 1610. *con la Storia di Normandia.*

Valerandi Veranii de geſtis Joannæ Virginis Franciæ egregiæ Bellatricis Libri IV. in 4. *Paris* 1516. *Queſt'è un Poema, che non è troppo conſiderabile.*

* Hiſtoire memorable de la vie de Jeanne d'Arc. appellée la Pu-

Pucelle d'Orleans, extraite des interrogatoires, & reponſes à iceux contenus au Proces de ſa condamnation, & des depoſitions des temoins ovis pour ſa juſtification, in 8. *Paris* 1612. *Queſta Storia è di Gio: Maſſone Fratello di Papirio, tutti, e due dottiſſimi, e verſatiſſimi nella noſtra Storia.*

La Hiſtoria de la Ponzella d'Orleans, y de ſus grandes hechos, ſacados de la Cronica Real por un Cavallero diſcreto, embiado por embaxador de Caſtilla à Francia por los Reyes Don Fernando y Iſabel, in 4. *Burgos* 1562.

La Storia della Donzella d'Orleans è uno de' gran ſucceſſi del XV. Secolo. V' è al preſente chi voglia far dubitare, s'ella fù abbruggiata. Il Naudeo ne diſſe qualche coſa nel ſuo libro intitolato Coups d' Etats. *E ve ne ſono molte diſſertazioni nelli Mercurj galanti del* 1683. *Il Marcello riferiſce, e ſpiega queſto fatto nel t. 3. della ſua Storia di Francia à c.* 420. *Ma queſti ſono, ſe io non fallo, di que' problemi, che un ſecolo vide à naſcere, e morire.*

† Jean. Chapellain la Pucelle, ou la France delivreé, in fol. *Par.* 1656. *Il dotto Autore avendo una penſione aſſai groſſa per far queſto Poema, fece aſpettar lungo tempo i curioſi prima di pubblicarlo. Finalmente eſſendo ſtampato il libro, ecco l'Epigramma, che ne fece il Mommor.*

Illa Capellani dudum expectata puella
Poſt longa in lucem tempora prodit anus.

Le S. Du Pleſſis: Les vies de Meſſire Jacques, & Antoine de Chabanes, tous deux grands Maitres de France, in 8. *Paris* 1617.

* Martial de Paris: Les Vigiles de la mort de feu Roy Charles VII. contenant la Chronique, & les faits advenus durant la vie du dit feu Roy, in fol. *Paris. Carattere Gotico. Queſt' è un Autore giudizioſiſſimo, e un belliſſimo ſpirito. Egli è quello ſteſſo, à cui dobbiamo i decreti d' Amore tanto ingegnoſi e gentili. Era Procuratore nel parlamento di Parigi.*

* Hiſtoire de Charles VII. Roy de France, in 12. *Paris* 1697. 2. vol. *Queſta Storia è aſſai buona; e molto bene ſcritta.*

* Memoires de Philippe de Commines, contenant l' Hiſtoire de Lovis XI. & de Charles VIII. revues par Denis Sauvage, in fol. *Lyon.* 1559. *Idem* in 12. *Leide Elzevier* 1648. - *Idem* in fol. avec les notes, & preuves par M. Denis Godefroy. *Paris de l'Imprimerie Royale* 1649. - *Idem* avec les memes notes, in 12. *la Haye* 1682. 2. vol. *Idem* avec le memes notes, augmenté de la Chronique ſcandaleuſe, & de nouvel-

velles preuves par M. Godefroy fils de Denis, in 8. *Bruxelles* 1706. 3. vol. *Questo Scrittore è il più sensato, e giudizioso che abbiamo per la nostra Storia. Fù paragonato à Tucidide, e à quanto di migliore abbiamo nell'antichità. Egli è con ragione le delizie de' più valenti politici. Noi abbiamo accennate qui le migliori edizioni: quella dell' Elzivirio è bella, e portatile. Ma non ve n'è alcuna, che possa paragonarsi per la correzione, e per la bontà, e scelta delle note, e delle pruove à quella del Gotifredo. Quella del Lovre è magnifica, e rarissima. Ma quella in 8. di Brusselles è senza paragone più esatta, e più copiosa. E' stata fatta dal Gotifredo direttore della Camera de' Conti di Lilla, il quale aggiunse molto alle correzioni, note, e pruove di Dionisio Gotofredo suo Padre.*

Philippi Cominæi Opus de rebus gestis Ludovici XI. à Sleidano Latinum factum, in 8. *Paris* 1545. - *Idem*, in 12. *Lugdun. Batavor.* 1640. *Quest' è la traduzione dell'opere di Filippo di Commines. La latinità n'è bella, ma l' opra non è fedelmente tradotta.*

† *Vien accusato dal Possevino d'avere suppresso ciò, che il commines avea scritto in favor de' Cattolici. Che che ne sia, non si può negare, che lo Sleidano non fosse migliore di scrivere la Storia, che di tradurre quella degli altri. Onde è che il Barthio ce ne diede una nuova traduzione in latino in Fr.* 1629. *più esatta, benche un poco oscura.*

* Pierre Matthieu; Histoire du Roy Lovis XI. in fol. *Paris* 1610. - Idem in 4. *Paris* 1628. *Quest' opera di Pietro Mattei è assai stimata, ed è forse la migliore di questo Storico.*

* Gabriel Naudè; Addition a l' Histoire de Lovis XI. in 8. *Paris* 1630. *Idem* avec les notes, & des preuves par M. Godefroy, in 8. *Bruxelles* 1712. *Quest' opera del Naudeo è assai curiosa; ed essendo divenuta assai rara il Gotifredo l' ha fatta ristampare con pruove, e squarci importantissimi: e v' aggiunse una dottissima prefazione, nella qualle bà presa la cura d'esaminare la Storia di Lugi XI. del Varillas, e di correggere alcuni degl'innumerabili errori, de' quali è ripiena.*

* La Cronique du très-Chretien, & Victorieux Roy Lovis XI. depuis l' an. 1461. jusqu' en 1483. in fol. *Paris Gothique Idem* in 8. *Paris* 1558. - *Idem sous le titre de* Chronique scandaleuse ecrite par un Greffier de l' Hotel de Ville de *Paris* imprimée sur le vray original. in 4. *Paris* 1620. *Questa Cronica, che è assai buona, fù posta con le aggiunte della*

la Cronica di Monſtrelet nell'edizioni ordinarie, e con la Storia dell'Haillan. Il Gotifredo l'bà fatta riſtampare nella ſua edizione di Filippo di Commines di Bruſſelles del 1706.

† *Il Signor de la Croix du Maine dice nella ſua biblioteca p. 270. Gio: di Troja ſcriſſe la Cronica di Lodovico X. che volgarmente ſi chiama la Cronica ſcandaloſa, perche fà menzione di quanto fece il detto Re, e racconta alcune coſe, che non gli ſono troppo favorevoli.*

* Jo. Bapt. L'Hermite de Soliers, Le Cabinet du Roy Lovis XI. ou pluſieurs fragmens, lettres, & intrigues du Regne de ce Monarque, in 12. *Paris* 1661. *Fù riſtampato dal Gotifredo più eſatto: parte nella ſua edizione di Filippo di Commines di Bruſſelles: parte negli ſquarci aggionti alle addizioni alla Storia di Lodovico XI. del Naudeo.*

* Le Roſier ou Epitome hiſtorial de France diviſé en trois parties. La ſeconde partie deſquelles a eté compilée par ordre de Lovis XI. in fol. *Paris.* 1582. Idem in 8. *Paris* 1618. *Queſt'ultima edizione è aſſai imperfetta, e nulla vale.*

Remontrances faites au Roy Lovis XI. ſur les Privileges de l'Egliſe Gallicane, & les plaintes, & doleances du peuple, in 8. *Paris* 1561.

Inſtitution, & Ordonnance des Chevaliers de l'Ordre de S. Michel, in 8. *Paris* 1561.

Franciſci Belcarii Metenſ. Epiſcopi rerum Gallicarum Commentarii ab ann. 1461. ad ann. 1580. in fol. *Lugd.* 1625. *Queſta Storia non è aſſai ricercata, nè molto letta. Tuttavia contiene molti fatti aſſai curioſi.*

† *A' giudicarne dal titolo dovrebbe ſtenderſi la Storia ſin al* 1580. *e ſi sà che l'Autore avea diſegno di finirla à quel tẽpo: ma lo prevenne la morte. Onde il lib. non arriva che al* 1567.

* Hiſtoire de Roi Charles VIII. par Guillaume de Jaligni, André de la Vigne, & autres Hiſtoriens avec des obſervations, & des preuves par M. Denis Godefroi, in fol. *Paris de l'imprimerie Royale* 1684. *Teodoro Gotifredo Padre di Dionigi avea già fatto ſtampare alcuni di queſti Storici in Parigi del* 1617. *Ma queſta edizione è molto più bella, e più copioſa. Biſogna però confeſſare, che la morte di Dionigi Gotifredo gl' impedì di tirare à perfezione queſt' opera: e vi reſtano contraſſegni di queſta precipitoſa morte.*

Extraict des Regiſtres du Parlement touchant les plaintes de Lovis Duc d'Orleans contre l'enlevement du Roy Charles VIII. par la Comteſſe de Beaujeu en 1484. in 4. *Paris* 1652.

† De

* De Caroli VIII. Regis Francorum expeditione Italica, Legatio Gallicana ad Pontificem Romanum, &c. in 4. *Hanoviæ* 1613.

* Octavien de S. Gelais Evéque de Angouleme; Le Vergier d'honneur de l'entrepriſe, & voyage de Naples du Roy Carles VII. in 4. *Paris* 1526. *Vi ſono in queſto libro molte particolarità Storiche ſulli regni di Carlo VII. Luigi XI. e Carlo VIII.*

Alexandri Pæantii Benedicti Diaria de Bello Carolino Neapolitano in 4. *Venet.* 1496.

Il fatto d'Arme del Tarro frai Principi Italiani e Carlo VIII. Re di Francia, inſieme con l'aſſedio di Novarra di M. Aleſſandro Benedetti, tradotto per Meſſer Lodovico Domenichi, in 8. in *Ven.* 1549.

* La forme, & ordre de l'aſſemblée des 3. Etats tenus en la Ville de Tours ſous le Regne de Charles VIII. & ce qui y fut remontré, decidé, & ordonné, in 8. *Paris* 1561. & 1614.

Les faits, & geſtes du Chevalier ſans peur, & ſans reproche, par ſon loyal ſerviteur, in 8. 1527. *Queſt'è la vita del Cav. Bajardo pubblicata dal ſuo Secret. tre anni dopo la ſua morte.*

Hiſtoire du Chevalier Bayard, & de pluſieurs choſes memorables arrivées en France, Italie, Eſpagne, & Pays-bas, depuis 1489. juſqu'en 1514. miſe en lumiere par Theodore Godefroy, in 4. *Paris* 1619. *La medeſima Storia fù riſtampata con aggiunte ſotto il titolo ſeguente.*

* Hiſtoire du Chevalier Bayard, ſous les Regnes de Charles VIII. & François I. avec ſon ſupplement par Claude d'Expilly, & les annotations de Theodore Godefroy augmentées par Lovis Videl, in 8. *Grenoble* 1651. *Queſt'è la miglior' edizione di queſta Storia.*

Les Epitaphes des Rois Lovis XI. & Charles VIII. in 4. *Edizione antica.*

* Memoires ſervant à l'Hiſtoire de France durant les Regnes de Lovis XI. Charles VIII. Lovis XII. François primier, & Henri II. commençant au traité d'Arras entre Lovis XI. & le Duc d'Autriche en 1482. in 8.

* Divers extraits ſervant à l'hiſtoire de Charles VIII. & Lovis XII. tirez de l'hiſtoire de Symphorian Champier, in 4. *Paris* 1617.

Symphoriani Camperii Lugdunenſis, Trophæum Gallorum quadruplicem eorundem complectens hiſtoriam de ingreſſu Ludov. XII. in urbem Genuam, &c. in fol. *Lugd.* 1507.

* Geor-

* Georgii Flori Mediolanenſis de bello Italico, & rebus Gallorum præclare geſtis ſub Carolo VIII. & Ludov. XII. *Lutet.* 1613. *Queſte ſono le guerre di Carlo VIII. e Luigi XII.*

Claude de Seiſſel Hiſtoire ſinguliere du Roi Lovis XII. in 8. *Paris* 1587.

* *Idem*. Hiſtoire de Lovis XII. Roy de France, juſques en 1515. miſe en lumiere par Theodore Godefroi, in 4. *Paris* 1615. *Vi ſono in queſto volume molti ſquarci curioſiſſimi; tali ſono le lodi, l' Apologia di Luigi XII. &c.*

* Jean d' Auton Hiſtoire de Lovis XII. es années 1499. 1500. & 1501. miſe en lumiere par Theodore Godefroi, in 4. *Paris* 1620.

* *Idem*. Hiſtoire de Lovis XII. depuis l' ann. 1506. juſqu' en 1508. in 4. *Paris* 1615. *Queſt' opera è ſtampata con la Storia di Luigi XII. di Claudio Seiſſel pubblicata da Teodoro Gotifredo nel* 1615.

* Jean. de Saint Gelais Hiſtoire de Lovis XII. Roi de France Pere du Peuple, juſqu' en 1510. miſe en lumiere par Theodore Godefroy, in 4. *Paris* 1622.

† Lettres du Roi Lovis, 8. *Bruxell.* 1712. 4. vol. *Non ſono queſte le lettere ſolamente di Lodovico XII. mà quelle ancora di alcuni altri Principi, e Miniſtri di quel tempo, come di Maſſimiliano I. Imp.e di Margarita ſua figliuola, di Ferdinando il Cattolico, di Giulio II. e Leon X. d' Arrigo VII. Re d' Inghilterra, del Cardinal d' Amboiſe, &c.*

† Lovis de Bony la vie de Jeanne de Valois Reine de France, 8. *Paris* 1684.

† Memoires de Louiſe de Savoye Ducheſſe d' Angouleme: *Narrano ciò che è paſſato alla corte dal principio del Regno di Lodovico XII. ſin al* 1520. *L' Autore degli* Eſſais de Litterature *bà creduto, che queſte memorie non foſſero ſtate ſtampate: mà s' è ingannato. Leggete le memorie di Trevoux dell' anno* 1704.

* Lettre de la tres-exellente Princeſſe Mad. Marie d' Angle-terre Reine de France, en la noble Ville de Paris le 6. Novembre 1514. in 8. *Paris* 1514.

L' Ordre des Joutes faites à Paris à l'entrée de la Reine, femme de Lovis XII. écrit par Montjoie Roi d' Armes, in 8.

* Jean. Bouchet Epitres familieres du Traverſeur, ſous Lovis XII. & François I. in fol. *Poitiers* 1545. *Queſte lettere ſono rare, e curioſiſſime: e vi ſono inſerite le due ſeguenti.*

Epitre envoyee du Champ Eliſce par ſeu Henri (VII.) autrefois Roy

Roy d'Angleterre à Henrici 8. ſon fils, ſur l'entrepriſe par lui faite contre Louis 12.

Epitre au nom d'Illuſtre Dame Mad. Marie Reine Douairiere de France, qu'elle reſcrit au Roy d'Angleterre ſon frere Hẽri VIII. touchant le trépas du Roy Lovis XII. ſon Epoux.

* Guill. Briconnet Epiſcop. Lodovienſ. coram Julio II. pro Ludovico XII. Francor. Rege, adverſus Calumniatorem Apologia, in 4 *Lugd.* 1507.

* Jean Marot Les deux heureux Voyages de Gennes, & Veniſe par le Roy Lovis XIII. in 8. *Paris* 1532.

* Les Triomphes de France (*ſotto il Re Lodovico XII.*) traduits du Latin de Charles Curre Mamertin, par Jean d' Yvri Bachelier en Medicine, in 4. *Paris* 1508.

Entrevuë de Louis XII. & de Ferdinand Roy d' Arragon à Savone, in 4. *Paris* 1613.

L'Ordre qui fut tenu aux obſeques de Louis XII. in 8. 1514.

* Jean Bouchet le Panegyrique du Cheval. ſans reproche Meſſire Louis de la Trimouille, ſous Charl. VIII. & Louis XII. in 4

* Roberti Guagnini Epiſtolæ, in 4 *Paris Idem* in 16. *Paris Queſte lettere ſono rariſſime, e curioſiſſime.*

* Religioſiſſimi viri frat. Joannis Raulin Epiſtolæ Illuſtrium Virorum, in 8. *Paris.* 1521. *Queſte lettere ſono rare, e curioſe.*

* Caroli Bovilli Samarobrini Epiſtolæ aliquot Hiſtoricæ, in 4. *Paris typis Aſcenſionis* 1514. *Lettere curioſe, e rare.*

* Guil. de Mara Juris utriuſq; Doctoris Epiſtolæ, & Carmina hiſtorica. *Vecchia edizione: Tutte queſte lettere ſono rare.*

* Baudier Hiſtoire du Cardinal d' Amboiſe Miniſtre d'Etat ſous Louis XII. in 4. *Paris* 1634.

Vie du Cardinal d' Amboiſe par Des Montagnes, in 8. *Paris* 1631. *Quella del Baudier è più ſtimata.*

Arnoldi Ferronii de Geſtis Gallorum Libri IX. à Carolo VIII. ad Franciſci I. mortem, 8. *Paris* 1550.

* Steph. Doleti Franciſci Valeſij Gallorum Regis fata, ab an. 1513. uſq; ad ann. 1539. in 4. *Lugd.* 1539. *Queſt' è lo ſteſſo Stefano Doleto famoſo Librajo, che fù abbruciato in Parigi nel 1543. à cagione della Religione: era accuſato d'eſſere Ateiſta. Hò letto, che foſſe figliuolo naturale di Franceſco I. mà non fù riconoſciuto, e non credo, che vi ſi trovi alcuna prova.*

* Etienne Dolet Les Geſtes de François I. Roy de France, depuis l'an 1513. juſqu'en l'an 1539. in 4. *Lyon* 1540. *Id.* in 8. *Paris* 1543. *Queſt' è una traduzione fatta da Stefano Doleto della ſua opera, di cui abbiamo parlato.*

* Les Chroniques de France abregées contenant les vaillances, & proveſſes du noble Roi François primier, & pluſieurs additions tant de guerre que d' autres choſes, depuis le commencement de ſon regne, juſqu' en l' an 1544. in 4. *Paris* 1544.

* Les Faits, & Geſtes du Roi François I. in 8. *Paris* 1546.

L'ordre du Sacre, & Couronnement du Roy François I. à Reims en 1514. in 8.

* L'Ordonnance faite à l'entrée du Roy François I. dedans, la ville de Milan, in 8. 1515.

* Forme du traire fait entré François I. & Maximilien Sforce Duc de Milan, in 8.

* Paſquier Le Moine, dit le *Moine ſans froc*; le couronnement de François I. Voyage, & conquete de la Duché de Milan en 1515. &c. in 4. *Paris* 1520.

* François Guicciardin Hiſtoires des guerres d' Italie advenuë ſous les Regnes de Charles VIII. Lovïs XII. & François I. traduite de l' Italien en François par Jerome Chomedei, in fol. *Paris* 1612. *Queſta Storia del Guicciardini, il cui originale è Italiano, è in grande ſtima; è una delle migliori, che di quel tempo abbiamo.*

† *Fù pubblicata in Italiano dopo la morte dell' Autore l'anno* 1561. *e ſopra tutte ſi ſtima l' edizione di Tommaſo Porcbacchi fatta in Ven.* 1640. 4. *Gianbattiſta Leoni fece alcune oſſervazioni sù queſto libro, che diede poi in pubblico ſotto il titolo di* Conſiderazioni ſopra la Storia di Franceſco Guicciardini, *Ven.* 1600. *e Gianbattiſta Adriani la continuò nella ſua* Storia de' ſuoi tempi, *Flor.* 1583. *libro poco noto, ma aſſai ſtimato dal Tuano. Il Guicciardini fù tradotto in buon Latino da* Celio Secondo Curione *in Baſilea* fol. 1556.

* Lettre de Roy François I. à Madame ſa mere Regente de France, de la defaite des Suiſſes à Marignan. *Queſta lettera ſi trova ſtampata nel libro intitolato* Deſſeins & Profeſſions nobles d'Antoine de Laval, in 4. *Par.* 1613. *Libro aſſai curioſo, ed in cui vi ſono ſquarci aſſai buoni.*

* Exemplaria litterarum quibus Chriſtianiſſimus Rex Galliarum Franciſcus ab adverſariorum maledictis defenditur & controverſiarum cauſæ, ex quibus bella inter ipſum, & Carolum V. Imperatorem emerſerunt, explicantur, in 4. *Paris* 1537. *Queſte lettere ſono curioſe, e riſpondono à certi ſcritti Franceſi, che Carlo V. fece allora ſtampare in Franceſe in Anverſa contra Franceſco I.*

Epi-

Epiſtolæ hortatoriæ ad pacem Pauli III. ad Carolum V. & Caroli ad eas reſponſio, & Franciſci I. adverſus Carolum V. Apologia, in 8. *Paris* 1543.

* Franciſci I. actitata per legata, & litteras cum Imperatoris Principibus. *Stampato cogli Storici di Germania.*

M. Nicole Volkir de Serouville, l'Hiſtoire de la Victoire obtenuë contre les Lutheriens d'Aulſais par Antoine Duc de Lorraine, in fol. *Paris* 1526.

* Guil. Paradini Memoriæ noſtræ libri V. in fol. *Lugd.* 1548.

* Hiſtoire de France, depuis François I. juſques à l'an 1550. in 16. *Paris* 1556. *Queſt' è una traduzione fatta dal medeſimo Paradino dell' opera antecedente. Queſto libro è ſtimato, e raro.*

Pro Carolo V. Imperatore Apologetici Libri II. Epiſtolæ, &c. in 8. *Antverp.* 1525.

Lettre d'un ſerviteur du Roy François I. à un ſecretaire Allemand, ſur les differends entre le Roy, & l'Empereur, in 8.

* Memoires de Martin Du Bellai Sr. de Langey, depuis 1513. juſq' à la mort de François I. in fol. 1569. & 1572. *Queſte memorie ſono aſſai curioſe, e ſe ne trovano ancora delle altre edizioni in* 8.

Guil. & Martini Bellajorum Hiſtoria latine facta ab Hugone Suræo, in fol. *Francof.* 1574. *Queſte ſono le memorie antecedenti tradotte in Latino.*

*Hiſtoire de la Maiſon de Bourbon contenant entre autres choſes memorables, la vie, & les geſtes ſignalez de Monſeignur Charles dernier Duc de Bourbonnois, & d'Auvergne, qui mourut devant Rome; ëcrite par ſon Secretaire Marillac. *Queſta Storia è ſtampata intera nel libro intitolato* Deſſeins, & Profeſſions nobles, & publiques d'Antoine de Laval, in 4. *a Paris nel* 1613. *Abbiamo già parlato di queſto libro.*

Chriſtianiſſimi Francor. Regis (Franciſci I.) adverſus Imperatorem Electum prorogati duelli defenſio, an. 1528.

* Nic. Coutereau vie de Lovis de Bourbon Duc de Montpenſier ſous François I. in 4. *Roven.* 1642.

Le Trépas, & obſeques de François I. in 4. & in 8. *Paris* 1548.

* Les lettres de François Rabelais avec les notes de M. de Sainthe Marte, in 8. *Paris* 1651. *Idem*, in 12. *Bruxelles* 1710. *Queſte lettere ſono aſſai buone, ſopra tutto per le note.*

Pietre Matthieu Hiſtoire de France depuis François I. juſqu' à Lovis XIII. f. *Par.* 1631. 2. vol. *Queſta ſtoria è ricercata, e com-*

pendiata: mà non è troppo eſatta. Ciò non oſtante nòn laſcia di poter ſervire, à chi vuole ſtudiare à fondo, e veder tutto.

* Faits, & dits memorables de pluſieurs grands Perſonnages, & Seigneurs François, des choſes rares advenues en France ſous François I. Henry II. François II. & Charles IX. in 4. 1565.

* Emile de Piguerre Hiſtoire de France ſous les Rois Henri, & Francois II. Charles IX. & Henrici III. in fol. *Paris* 1582. *Queſta Storia non è tanto ricercata, quanto è rara.*

* Lancelot Voiſin de La Popeliniere hiſtoire de France depuis 1550. juſqu'en 1580. in fol. imprimé par *Abrahm H.* 1581. 2. vol. *Queſta Storia, che è d' un Proteſtante, è aſſai curioſa: è ſtampata alla Rocella, benche non vi ſia poſto il nome della Città. Lo ſtampatore era Abramo Hautin. Fù parimente ſtampata* in 8. 4. volumi.

* D'Aubignè Hiſtoire univerſelle depuis 1550. juſqu'en 1610. in fol. *à Maillè* 1616. *&* 1618. *&* 1620. *Queſt' è la miglior' edizione di queſta Storia, che è curioſa, e Satirica. L' edizione però di Leiden del* 1626. *benche in alcuni paſſi caſtrata, paſſa per la copioſa: onde un curioſo dovrebbe avere e l' una, e l' altra.*

† *L' Aubignè è Avo della Signora di Maintenon. Avendo ſcoperti alcuni ſegreti di Arrigo III. fù abbruciato il libro in Parigi per ordine del Parlamento.*

* Des Faits, & Geſtes d' Henri II. in 8. *Blois* 1556.

* Thomæ Cormerii Alençonii, rerum geſtarum Henrici II. in 4. *Paris* 1584.

Le Sacre, & Couronnement du Roy Henri II. in 8. *Paris* 1584.

Ordre, & forme tenué au Sacre de Catherine de Medicis Reine de France, en l'Egliſe St Denis, in 4. *Paris* 1549.

* Memoires du Sr. Richer Ambaſſadeur pour les Rois François I. & Henri II. en Suede, & en Dannemark, 8. *Troy.* 1625

* Auberi Hiſtoire de l'execution de Cabrieres, & de Merindol, in 4. *Paris* 1645. *Queſt' avvenimento è uno de' più Tragici del XVI. ſecolo. Non ardiſco d' affermare, che ſia d'onore à Cattolici; tuttavia potrà metterſi colla giornata famoſa di S. Bartolomeo.*

* Franc. de Rabutin Commentaires ſur le fait des guerres en la Gaule Belgique entre Henri II. & Charles V. Empereur, in 8. *Paris Vaſcoſan.* 1559. *Idem*, continuation de ſes commentaires depuis 1550. juſqu'en 1556. in 8. *Paris.* 1575. *Queſte memorie furono dopo ſtate ſtampate in un tomo ſolo.*

* Me-

* Memoires de François de Boivin Baron de Villars depuis 1550. juſqu'en 1559. in 4. *Paris* 1606. *Id.* in 8. *Lyon* 1610. *Idem*, augmenté juſqu'en 1562. in 8. *Paris* 1629. 2. vol. *Queſt' ultima edizione è migliore dell' altre.*

* Guillaume Paradin Continuation de l'hiſtoire de notre temps depuis l'année 1550. juſqu'en 1556. in fol. *Lyon* 1556. *Idem*, in 8. *Paris* 1575.

* Guil. Paradini de motibus Galliæ, & expugnato Ilio Caletorum, commentarius, in 4. *Lugd.* 1558.

La Reduction de Calais au Royaume de France, in 8. *Par.* 1558

* Commentaires de Blaiſe de Monluc Maréchal de France, in fol. *Bourdeaux Millanges*, 1592. *Idem*, in 8. *Paris* 1594. *Idem*, 12. *Paris* 1661. 2. vol.

† *Fù ancora tradotto in Italiano*, 4. *Firenze* 1630. *Ecco ciò che dice il Naudeo*; Le coſe ſcritte dal Monluc ne' ſuoi Comentarj, non ſono così grandi, com'egli le fa. Era della Guaſcogna, e milantatore. Vi ſono però delle coſe buoniſſime. *V. Naudæana.*

Barthelem. de Salignac Hiſtoire du ſiege de Mets en l'an 1552. in 4. *Paris* 1553.

Idem. Relation d'un voyage du Roy Henri II. aux Pays-bas en l'an 1554. in 4. *Paris* 1554.

Defenſe pour le Roy Trés-Chretien (*Arrigo II.*) contre les calomnies de Jacques Omphalius, in 4. *Paris.*

Apologia altera pro Rege Henrico II. contra Cæſarianos, in 4. *Par.* 1552. *La medeſima Apologia in Franceſe*, in 4. *Par.* 1552

* Guil. Ribier Lettres, & memoires d'état ſur les Regnes de Francois I. Henri II. & François II. in fol. *Blois* 1666. 2. vol. *Eſſendo queſta compilazione di memorie ſtata ſtampata ſolamente dopo la morte del Ribier, vi ſono ſcorſi molti errori aſſai conſiderabili. Può però eſſer utile l'opera, à chi vuole faticare ſulla Storia dal* 1537. *ſino al* 1560.

* Hiſtoire de l'Etat de France ſous le Regne de François II. in 8. *Paris* 1576. *Si fà autore di queſt' opera il Miniſtro della Planche Proteſtante.*

† Franc. Rabelais les faits, & dits Hèroiques du bon Pantagruel, 12. *dans ſes* Oeuvres 1675. *Facciamo quì menzione di queſta Satira, perche tutti concordano, che ſotto il nome di Pantagruel vi dipinga l'Autore il Re Arrigo II.*

Diſcours de ce qui eſt advenu à Vaſſi, y paſſant M. le Duc de Guiſe, in 8. *Paris* 1552.

Recueil des choſes memorables avenuës en France ſous les

Regnes de Henri II. François II. Charles IX. & Henri III. depuis 1548. juſqu' en 1597. in 8. 1598. *Idem* 1603.

Recueil des choſes advenues in France depuis 1548. juſqu' en 1578. in 8. 1595.

Joan. Serranus de ſtatu Religionis, & Reipub. in Regno Galliæ ſub Henrico II. Franciſco II. & Carolo IX. in 8. *Genevæ* 1572. & 1573. 2. vol.

† *Queſt' è 'l medeſimo Gio: Serres, di cui parla di ſopra l' Autore.*

*Jacobi Auguſti Thuani hiſtoriarum ſui temporis libri 138. ab an. 1543. ad an. 1607. accedunt Commentariorum de vita ſua lib. 4. in fol. *Aurel. Allobrogum* 1620. 4. vol.

* *Idem.* Pars prima quæ libros 18. uſque ad annum 1560. complectitur, in fol. *Paris. Patiſſon* 1604.

Idem. Hiſtoriarum ſui Temporis libr. 138. in fol. *Paris Drouart.* 1606. 4. vol.

Idem. Hiſtoriæ ſui temporis in 8. *Aureliæ* XI. vol. *Queſt' edizione benchè imperfetta è buona.*

* Index Nominum propriorum, quæ in Jac. Aug. Thuani hiſtoriis leguntur cum vernacula expoſitione, in 4. *Genevæ* 1634. *Lo ſteſſo libro fù riſtampato in 4. in Germania ſotto titolo di* Clavis Hiſtoriæ Thuanæ.

* Joan. Baptiſt. Galli Notationes in hiſtoriam Thuani, in 4. *Ingolſtadii* 1614.

† *Accuſa il Tuano d' aver dato troppo nel Luteraniſmo. Ma il ſuo libro fù confiſcato, e abbruciato in Parigi. Scoprì poi l' Autore il ſuo vero nome.*

** Prætoris Pariſienſis ſententia adverſus Libellum inſcriptum J. B. Galli Notationes in hiſtor. Thuan, in 4. *Paris* 1614.

*J. P. Titii Jacobi Auguſti Thuani voluminum hiſtoricorum Recenſio, in 4. *Gedani Rhetii* 1685.

* Thuanus reſtitutus, ſive ſylloge locorum variorum in hiſtoria Thuani deſideratorum, in 12. *Amſtelodam.* 1663. *La raccolta de' paſſi troncati della Storia del Tuano, che ſi dà in queſto libro, non è troppo compiuta.*

Noi abbiamo notato tutti queſti trattati l' uno dopo l'altro perche biſogna unirli alla Storia del Tuano. Queſto Storico è il più ſincero, ed il più eſatto, che abbiamo per il 16. ſecolo. A noſtri giorni non s' è per anco fatto un corpo di Storia così compiuto. Egli è univerſalmente ſtimato da' Franceſi, e da' Stranieri, e da' Cattolici, e da' Proteſtanti. Nulladimeno vi ſono alcuni, com' era Lipſio, che diſapprovano queſta Storia, perche è troppo ſincera, e veritiera.

ra. E queſto è quello che ſcriſſe al Tuano lo ſteſſo Giuſto Lipſio. Nientedimeno non può negarſi, che non vi ſieno alcuni errori. Di tutte l' edizioni del Tuano quella di Ginevra del 1620. è la migliore: Le altre ſono molto più imperfette. Ma per fare un' edizione compiuta biſogna prendere il volume, che fù ſtampato in Parigi *nel* 1604. *da* Mammerto Patiſſon *genero del celebre* Roberto Stefano. *Queſta edizione del* Patiſſon *è la prima, e nelle ſuſſeguenti edizioni vi furono troncate molte coſe buone. Con queſto biſogna avere li volumi ſtampati dal Drovart, e il* 4. *e* 5. *volume dell' edizione di Genevra. Vi ſi dee unire il libricciuolo intitolato* Thuanus reſtitutus, *che è la raccolta de' paſſi troncati, ed alterati nella Storia del Tuano. Vi ſono eziandio alcuni manuſcritti di queſte mutazioni, ne' quali v' è qualche coſa di più. Quelli che ſono in iſtato di farli copiare, non dovrebbero mancarvi. Si fa autore* Gianbattiſta Machaut *del libro, che uſcì in Ingolſtad nel* 1614. *ſotto il falſo nome di* J. B. Gallus, *e queſt' è un operetta, che ſi dee avere con la ſentenza del Caſtelletto di Parigi, che fù fatta contra queſto libro, ſubito che fù ſtampato. Ma ſiccome il Tuano avea ſtranamente sfigurato tutti i nomi proprj de' Franceſi, che avea meſſi in latino, così fù neceſſario fare un Dizionario per iſpiegarli: e queſt' è l' Indice, che uſcì in* 4. *in Genevra nel* 1634. *e fù riſtampato in Germania ſotto il titolo di* Clavis hiſtoriæ Thuanæ. *E coſa maravigliosa che mille libri cattivi trovino degli editori, e de' ſtampatori, e niuno abbia ancora penſato à fare una buona edizione di queſta Storia tanto utile, e tanto neceſſaria, che vale ſenza dubbio molto più, che il corpo delle antichità d' Italia, che il Grevio ha fatto riſtampare in Ollanda in* 6. *volumi in fogl.o. Molti ebbero il diſegno di tradurre la Storia del Tuano, mà niuno l' hà intrapreſo fuorche il Reyer, che ne traduſſe la metà: mà la traduzione non hà gran corſo, forſe per non eſſere intera.*

* Michel de Caſtelnau Memoires des choſes les plus remarquables, qu' il a vuës, & negociées ſous les Roys François II. Charles IX. avec des Commentaires par M. *le Laboureur*, in fol. Paris 1659. 2. vol. *Queſte memorie ſono tanti pezzi eccellenti che noi abbiamo per la Storia, ſpecialmente dopo che il Laboureur le hà arricchite d' eccellenti Commentarj, e v' hà inſerito molte Lettere, inſtruzioni, Atti, e memorie che non avevamo.*

Commentaires de l'Etat de la Religion, & Republique ſous les Roys Henri, & François II. & Charles IX. in 1565. *S' attribuiſcono queſte Memorie à Pietro della Place primo Preſidente della Corte de' Suſſidj.*

Memoires de la troiſiéme guerre Civile ſous Charles IX. en III. Livres, in 8. 1570.

Autres memoires ſur la troiſiéme guerre Civile en IV. Livres, in 8. 1570.

Recueil des choſes memorables faites, & paſſées pour le fait de la Religion, & Etat de ce Royaume depuis la mort du Roy Henri II. juſques a l'an 1665. in 8. & in 16. *Straſbourg* 1566. & 1567. 3. vol.

Brief Diſcours ſur la mort de Jeanne d'Albret Reine de Navarre avenuë à Paris le 9. Juin 1572. in 8. 1572. *Giovanna d' Albret Madre d' Arrigo IV. era una donna terribile.*

* Acta Tumultuum Gallicanorum ab anno 1559. ad an. 1569. *Queſta Storia è ſtampata nel libro intitolato* Illuſtria Eccleſiæ Catholicæ Trophæa, ex recentibus Anglicorum Martyrum, Scoticæ proditionis, Gallicorum furorum rebus geſtis in 8. 1573.

* Memoires de l'Etat de France ſous Charles IX. depuis 1570. juſqu' en 1574. in 8. *Meidelbourg.* 1578. 3. vol. *Queſte memorie ſono curioſe, ma debbono eſſer lette con cautela.*

Richardi Dinothi de Bello Civili Gallico Religionis cauſa ſuſcepto Libri VI. in 4. *Baſil.* 1592.

* Hiſtoria Tumultus Amboſiani, in 4. 1560.

Georg. Boſquetus Huguoneorum Hæreticorum Toloſæ conjuratorum profligatio, in 4. *Toloſæ* 1563.

Abel Jovan Recueil, & Diſcours du voyage du Roy Charles IX. en Champagne, Bourgogne, Dauphiné, &c. in 8. *Paris* 1566.

Recueil des choſes notables qui ont été faites à Bayonne à l' entrévuë du Roy Charles IX. & la Reine ſa mere, avec la Reine Catholique ſa ſœur. in 4. & in 8. *Paris* 1566.

Papire Maſſon Diſcours des choſes qui ſe ſont paſſées à la reception de la Reine, & mariage de Charl. IX. in 8. *Par.* 1570.

Andrē Sorbin dit de ſainte Foy Hiſtoire de la Vie, Mœurs, & Vertus du Roy Charles IX. in *Paris* 1574.

* Memoires de Gaſpar de Coligny Seigneur de Chaſtillon Amiral de France, in 12. *Paris* 1665.

* La vraye, & entiere Hiſtoire des troubles, & choſes memorables advenues tāt en Frāce, qu'en Flādres depuis l'an 1562. 8.

Basle

Basle 1578. 2.vol. *S'attribuiſce queſto Libro al Popeliniere.*

* Jean Le Frere la vraye, & entiere Hiſtoire des troubles, & guerres Civiles advenues de notre temps, tant en France qu'en Flandres, depuis l'an. 1560. juſqu'en 1577. in 8. *Paris* 1584. 2. vol.

* Oratio perſtringens hiſtoriolam Lanienæ Gallicæ an. 1572. in 4. *Londini* 1619.

* Vidi Fabri Pibracii de rebus Gallicis ad Stanislaum Elvidium Epiſtola, in 4. 1573. *Queſta lettera eccellente, che fu tradotta in Franceſe, tocca parimente la giornata di S. Bartolom.*

† *Si crede che il nome di Elvidio, ſignifichi il celebre Gioachino Camerario il Padre.*

* Erneſtus Varamundus de Furoribus Gallicis, Amiralli Caſtillionei, aliorumque cæde, in 8. *Londini* 1573.

† *Di queſto libro alcuni fanno autore Teodoro Beza, ed altri Uberto Langueto.*

*Euſebii Philadelphi dialogi de ſtatu Galliæ ſub Carolo IX. in 8. *Edimburgi* 1574. *Due anni prima fu pubblicata in Francia queſta Satira, ſotto il titolo ſeguente.* Le reveil matin des François, & de leurs voiſins.

Vera, & brevis deſcriptio tumultus poſtremi Gallici Luteriani in quo occidit Amirallius cum aliis non paucis, 4. *Cracoviæ* 1573. *E facile à vedere, che queſto libro fu pubblicato per ordine d'Arrigo III. Rè di Polonia. Io tengo manoſcritta una bella deſcrizione della giornata di S. Bartolomeo in Latino fatta da un Nobile di Germania Gio: Guglielmo de* Bonheim, *che vide tutto ciò, che ſuccedette in Orleans.*

* Joan. Cypriani Diſputatio de ſtatu, & motibus Galliæ in Lanienam Pariſienſem deſinentibus, contra Gabriel. Naudæum, in 4. *Lipſiæ* 1674.

* Memoires touchant les differens d'entre les maiſons de Guiſe, & de Chatillon du Sr. Richer, mis en lumiere par Camuſat, in 8.

* Les lettres d'Etienne Paſquier, in 8. *Paris* 1619. 3.vol. *Queſte lettere contengono infiniti fatti importanti ſulla noſtra Storia. Non ſono totalmente comuni. Noi abbiamo accennato la miglior edizione.*

Jean Coislin Diſcours de ce qui s'eſt fait, & paſſé pour l'entiere negociation de l'Election du Roy de Pologne (Henri III.) diviſé en III. livres, in 4. *Paris* 1574.

Le Cabinet du Roy de France, ou detail de la France ſous Henri III. in 8. 1581.

Ni-

Nicol. de Montand Le Miroir des François, ou Etat du Royaume de France ſous Henri III. in 8. 1582.

Le Martyre des deux Freres, ou recit de l'aſſaſſinat de Duc, & Cardinal de Guiſe, in 8. *Paris* 1589.

Le Mœurs, & Comportemens ſacrileges de Henri de Valois, jadis Roy de France, 8. *Paris* 1589. *Cosi parlavano le perſone della Sacra Lega, ò li confederati, Fanatici piuttoſto che Criſtiani.*

La Vie, & Faits notables de Henri de Valois, Hipocrite, ennemi de la Religion Catholique, in 8. *Paris* 1589. *Queſto libro è della ſteſſa tempera dell'antecedente.*

Augerii Gisleni Busbequii Epiſtolæ, in 24. *Amſtelod.* 1660. *Idem*, in 12. *Oxoniæ* 1660. *Queſte lettere ſono eccellenti intorno à i Regni di Carlo IX. e Arrigo III. Non abbiamo relazioni più utili di quelle di queſto Ambaſciatore.*

*Henrico Caterino d'Avila Storia delle guerre Civili di Francia, in fol. *Paris è Typograph. Regia* 1642. 2. volum. *Idem*, in 4. *Venet.* 1634.

H. C. d' Avila Hiſtoire des guerres Civiles de France ſous les Roys François II. Charles IX. Henri III. & Henri IV. juſqu' à la paix de Vervins, traduite de l'Italien en François par Jean Baudoin, in fol. *Paris* 1641. 2. vol. *Idem*, in 12. *Paris* 4. vol. *Il Davila è uno de' noſtri migliori Storici. S' impoſſeſsò della maniera di ſcrivere la Storia. Egl' intereſſa i lettori. Viene ſolamente accuſato d'avere, come dicono, voluto penetrare troppo dentro ne' cuori de' Principi. Siccome egli era foreſtiere, così s' è qualche volta ingannato ne' nomi proprj della Città, e delle perſone. La Traduzione, che n' hà fatta il Baudovin, e aſſai ſtimata.*

*Memoire de la Reine Marguerite, in 8. *Par.* 1629. *Idem*, in 12. *Goude* 1646. *Queſte memorie ſono curioſiſſime, e ſtimatiſſime.*

*Diſcours de ce qui s'eſt paſsé au ſiege de Poitiers, écrit par un homme qui étoit dedans, in 8. *Paris* 1560.

Les Memoires de Henri de la Tour d' Auvergne Duca de Bovillon; in 12. *Paris* 1666. *Queſte memorie contengono molte particolarità ſegrete ſulli Regni di Carlo IX. e Arrigo III.*

Camillo Capilupi Deſcrizione dello Stratagema di Carlo IX. contro gli Ugonoti ribelli di Dio, in 8. 1574. *Queſta deſcrizione riguarda la giornata di S. Bartolomeo.*

Somaire Diſcours des troubles de ce Royaume, in 8. *Par.* 1573.

* Copie des lettres du Roy de Navarre, du Prince de Conde, & du Cardinal de Bourbon envoyées au Pape, in 8. *Par.* 1573.

*Jean de Lery Hiſtoire memorable du Siege de la Ville de Sancere, in 8. 1574.

De Sacro-Cæſarei obſidione, in 8. *Heildelb.* 1576.

Homero Tortora Storia di Francia, nella quale ſi contengono le coſe avvenute ſotto Franceſco II. Carolo IX. Arrigo III. Arrigo IV. in 4. *Ven.* 1619. 3. vol.

Comentarj d'Anton-Franceſco Cirni, ne'quali ſi deſcrive la guerra ultima di Francia, in 4. *Roma* 1567.

Nicol. Lucangeli Succeſſi del Viaggio d'Arrigo III. Rè di Francia dalla ſua partita di Cracovia fino all'arrivo in Turino, in 4. *Ven.* 1574.

Diſcours de l'Etat des affaires de France depuis l' Edit de Pacification del 1576. in 8. *Reims* 1577.

*Summa legationis Guiſianę ad Pontificem Maximum deprehenſa nuper inter chartas Davidis. *Paris*, in 8. 1577.

* Avviſo Piacevole dato alla bella Italia ſopra la mentita data dal Rè di Navarra à Papa Siſto V. da un nobile Franceſe, 4. *Monaco* 1586.

* Sixti V. Pontificis fulmen adverſus Henricum Navarræ Regem, & Henric. Borbonium, in 8. 1585. *Idem*, in 8. 1586. *Queſto ſcritto è del famoſo Giuriſconſulto Franceſco Hotomano.*

* Moyens d'Abus contre la Bulle de Sixte V. contre Henri Roi de Navarre, & Henri de Bourbon Prince de Condé, in 8. *Cologne* 1586. *Queſt'è la traduzione del* Brutum Fulmen.

De Galliæ poſtremis motibus varia utriuſque Partis ſcripta, in 8. *Francof.* 1586.

* Fr. Fabricius de moribus Gallicis, in 8. 1587.

Hiſtoire des derniers troubles ſous Henri III. & Henri IV. in 8. *Lyon.* 1597.

Guilielm. Soſſus de Vita Henrici III. Francorum Polonorumque Regis Libri IX. 8. *Paris* 1628.

* Memoires de la Ligue depuis l'an. 1584. juſqu'en l'an. 1590. in 8. *Genevæ* 1598. 6. vol. *Idem*, in 8. *Genevę* 1602. *6. vol. Queſte memorie ſono curioſiſſime, e contengono una parte delle migliori coſe, che ſi ſecero nella Lega in favore de' Rè di Francia.*

* Memoires, & inſtructions ſervans à l' Hiſtoire de France ſous les Regnes de Henri III. & Henri IV. depuis 1586. juſqu' en 1591. in 4. *Paris* 1626.

Recueil concernant les troubles qui commencerent en 1588. in 4. *Paris* 1652.

*Journal

* Journal de Henri III. avec plusieurs autres pieces curieuses, in 12. *Cologne* 1699. 2.vol. *Quest'opera, che contiene molti squarci intorno alla Storia d'Arrigo III. e IV. è assai curiosa, Quest'edizione è la migliore per le dotte osservazioni, che vi notò il Duchat sulla Confessione del Sancì. Ma il tutto dev' essere letto con qualche cautela.*

† *L'Etoille, notajo della Cancellaria di Parigi, si crede autore di questo giornale.* La Confession de Sancy *è dell'Aubignè.*

* Le Catholicon ou la Satyre Menippée in 12. *Ratisb.* 1664. *id.* in 12. 1696. *Idem*, in 12. *Ratisb.* 1709. 3.vol. *Quest' è il libro il più curioso, ed il più utile, che abbiamo per ben conoscere il vero Spirito della lega, che non era un affare di Religione, ma un imbroglio della Casa di Lorena contra la Casa Reale di Francia. Questo libro fù fatto dalli migliori Soggetti, e più belli ingegni, che allora vi fossero: imperocche non è d' un solo. Ne è tanto fina, e giudizioſa la critica, come lo scherzo. L' edizione del 1709. che abbiamo accennata, è la migliore. Ella è arricchita d' eccellenti note, e di squarci i più curiosi, e necessarj per bene studiare la Storia della lega. Fù fatta da un' uomo dotto, che non volle farsi conoscere. Ma queste pruove non sono inferiori à quelle, che furono poste all' edizione di Filippo di Commines del* 1706. *Ed io credo, che sia il medesimo stampatore, che hà stampato l' uno, e l' altro. Quest' è il Foppen di Bruſſelles. Il Duchat rifugiato Francese à Berlino hà travagliato in quella del* 1696. *ed il Dupuy in quella del* 1664.

Nicolas de Neuville Seigneur De Villeroy Memoires servans à l' histoire de notre temps; avec la continuation sous le titre de memoires d' Etat à la suite de ceux de M. de Villeroy in 8. *Sedan* 1622. *&* 1624. 4. vol. *Idem*, in 12. *Paris* 1665. 4. vol. *Queste memorie sono assai curiose, e contengono infiniti squarci necessarj, e poco comuni.*

Remarques d' Etat, & Histoire sur la vie, & les services de Mr. de Villeroy, in 12. *Paris* 1618. *Questo libricciuolo è assai curioso.*

Les Lettres de Paul De Foix Archevêque de Thoulouse Ambassadeur du Roy prés le Pape Gregoire XIII. in 4. *Paris* 1628. *Queste lettere sono buone, ma non sono però i nostri migliori maneggi.*

Philippe Huraut De Chiverni Chancelier de France: Memoires d' Etat de son temps sous Henri III. & Henri IV. in 4. *Paris* 1636. *Idem*, *in* 4. *Paris* 1641. *Idem*, *in* 12. *Paris* 2.vol.

2. vol. *Idem, in* 12. *la Haye* 1669. 2. vol. *Queſte memorie ſono buone, ma non però le migliori che abbiamo.*

* Du Pleſſis Mornay Memoires depuis l'an. 1572. juſqu'en l'an. 1623. in 4. *Amſt. Elzevir* 1624. 1651. & 1652. 4. vol. *Le memorie del Dù Pleſſis Mornay ſono delle più curioſe, ed inſtruttive per la gran parte, ch' egli ebbe negli affari. Egli era uno de' migliori Scrittori, e Favoriti d' Arrigo IV. era dotto, ma Proteſtante ſi buono, che chiamavaſi qualche volta* il Papa degli Ugonoti.

† *E' vero, che queſto libro è in* 4. vol. *ma li due primi non furono mai ſtmpati in Amſt. ma à la Foreſt.* 1624. *&* 1625. *i due altri ſervono di continuazione ai primi.*

† Memoires du feu Meſſire Gaſpar de Saulx, Sieur de Tavannes in 8. *Paris* 1574. *Idem*, in fol. *L' autore è uno de' ſuoi Nepoti Carlo di* Neuf-Chaiſes: *vi fà degli errori in ciò che riguarda gli affari Stranieri.*

* Aubery Hiſtoire du Cardinal Duc de Joyeuſe, avec pluſieurs Memoires, Lettres, Depeches, Inſtructions, &c. in 4. *Paris* 1654. *Queſta Storia è più conſiderabile per gli ſquarci che vi ſono uniti, che per la Storia medeſima.*

Negociations ou lettres écrites au Pape Pie IV. & au Cardinal Charles Borromée par Hippolite d' Eſt Cardinal de Ferrare, traduites de l' Italien par J. Baudovin, in 4. *Paris* 1658.

Hiſtoire des Guerres Civiles des pays de Poitou, Aulnis, &c. depuis 1574. juſqu'en 1576. in 8. *Paris* 1578.

* La Legende de Charles Cardinal de Lorraine, in 8. 1576. *Queſt' è una ingegnoſa Satira cõtra li diſegni di queſta Caſa.*

* Jo. Buchæri de juſta Henrici III. abdicatione, e Francorum Regno, in 8. *Paris* 1589. *Queſto diſcorſo è deteſtabiliſſimo. Ma è buono in ciò che fà conoſcere l' aſtio de' Collegati contra l' Autorità del loro legittimo* Principe. *Egli è di Gio: Bucbero Curato di S. Benedetto di* Parigi, *e confederato così furioſo, che volle più toſto uſcire dalla ſua patria, che riconoſcere Arrigo IV. per Rè di Francia.*

* Diſcours Merveilleux de la Vie, & actions de la Reione Catherine de Medicis, in 8. *Paris* 1649. *Queſto diſcorſo, che è curioſiſſimo, ſi trova riſtampato col giornale d' Arrigo III.*

† *Il Brantome hà provato, che l' autore di queſto diſcorſo non era che un furbo.*

Memoires de M. Le Duc d' Angouleſme pour ſervir à l' Hiſtoire de Henri III. & de Henri IV. in 12. *Paris* 1667. *Queſte*

ſte memorie non ſono conſiderabili.

Matthias Zampini De la Succeſſion du droit du primier Prince,du Sang. de France, deferée par la loy du Royaume à Charles Cardinal de Bourbon in 8. *Paris* 1588.

* M. De Perefixe Hiſtoire de Henri IV. in 4.*Paris* 1661.*Vi ſono molte altre edizioni di queſta Storia, che è ſommamente inſtruttiva, ed eloquente. Ma il* Perefixe, *di cui n'è l'onore, non fece la fatica. Vivono ancora alcune Perſone, alle quali diſſe il Mezaray, ch'egli n'era l'Autore.*

Guill. Soſſi de Vita Henrici Magni Libri IV.in 8.*Par.* 1622.

Cl.Barth. Moriſoti Henricus Magnus,in 8.*Lugd.Bat.*1624.

* Guil. Stuckii Carolus Magnus redivivus, hoc eſt, Caroli Magni cum Henrico Magno comparatio,in 4. *Tiguri* 1612. *Queſte ſono le azioni di queſti due Principi poſti a confronto.*

Jerome de Benevent Diſcours des faits Heroiques de Henri le Grand in 8.*Paris* 1611.

Julien Peleus l'Hiſtoire des faits, & de la vie de Henri le Grand in 8. *Paris* 1613. 4. vol.

* Baptiſte le Grain Decade contenant la Vie,& Geſtes de Henri le Grand, in fol. *Paris* 1614.

Rodolphus Botoreus, Henrici Magni, Auguſti, Pii, &c. Vita in 8. *Paris* 1611.

Idem, de Rebus in Gallia, & pene toto orbe geſtis ab Henrico II. uſque ad Ludovicum XIII. in 8. *Paris* 1610.

* Hiſtoire de derniers troubles de France ſous Henri III. & Henri IV. avec un recueil d'edits, in 8. *Paris* 1613. *Idem*, in 4. *Paris* 1622. *Queſto libro è del P. Mattei: ed è aſſai curioſo per gli editti d'Arrigo 4. fatti per la riunione di tutti i ſuoi ſudditi.*

Veritable narration de ce qui s'eſt paſſé depuis la priſes des Faux-bourgs dé Paris en 1589. juſqu'en 1593. in 4.*Orleans* 1589.

* Diſcours, & rapport de la Conference tenue entre les Deputez de M. le Duc de Mayenne,& ceux du Parti du Roy de Navarre,in 8. *Paris* 1593. *Queſti ſono li preteſi Stati Generali tenuti da' Collegati. Queſto libro è fatto da uno della lega. Fù fatto ancora in Latino.*

Guil. de Saux Seigneur de Tavannes, Memoires de pluſieurs choſes advenues en France depuis 1560. juſqu'en 1596. in 4. Paris 1625.

* Diſcours de la Negociation de Meſſieurs de Bovillon, & de Sancy en Angleterre, pour le fait de la ligue offenſive, & defenſi-

defenſive contre le Roy d'Eſpagne en 1596. *Queſt' opera ſi trova frà quelle del Vair Guarda Sigilli ſtampate in* Parigi in fol. *nell'anno* 1625.

* Arnauld Cardinal d'Oſſat Lettres au Roy Henri le Grand & à M. de Villeroy depuis 1594. juſqu'en 1604. in fol. *Paris* 1627. *Idem*, in 4. avec les Remarques de M. Amelot de la Houſſaye, *Paris* 1697. 2. vol. *Idem*, avec les memes Remarques augmentées d'autres, in 12. *Amſt.* 1708. 5. vol. *Queſte lettere del Cardinal d' Oſſat contengono tutti li maneggi dell'aſſoluzione d'Arrigo IV. Eſſe debbono ſecondo i Politici ſervir di modello à quelli, che vogliono trattare con la Corte di Roma. Le due edizioni del* 1697. *e del* 1708. *che abbiamo accennato, ſono le migliori. Il numero delle lettere n' è accreſciuto, le note ne ſono curioſe. Ma quella del* 1708. *è più copioſa quanto alle note.*

† *La carica di Segretario di Paolo Foxio gli diè occaſione di farſi dotto. Hà fatto di ſopra menzione l'Autore delle Lettere di queſto Prelato. Aggiugniamo qui il ſentimento del Perrault intorno alle lettere dell'* Oſſat : Le ſue lettere, *dice egli,* ſono sì belle, sì aſſennate, e sì piene d'eccellenti maſſime, che non ſi può formarne un'idea, che ſia troppo grande. Hanno fatto lo ſtudio principale de' Politici, che ſono poſcia venuti.

Le Cardinal Du Perron, ſes Ambaſſades, & Negociations, in fol. *Paris* 1623. *Queſti maneggi del Cardinal di* Perron *non ſono ſtimati, e non gli fanno onore. Fanno ben vedere, che queſto Cardinale per grande ingegno che foſſe, non era di mente, che profondaſſe, e ruminaſſe, quale per maneggi è neceſſaria.*

Memoires du Duc d'Eſpernon, in 4. 1626.

Julii Cęſaris Bulengeri Hiſtoriarum ſui temporis Libri XIII. ab an. 1560. ad an. 1612. in fol. *Lugd.* 1619.

* Hiſtoire des guerres entre les deux Maiſons de France, & d'Eſpagne, depuis François I. juſqu'à la paix de Vervins, 1598. in 8. *Paris* 1600.

* Pierre Matthieu Hiſtoire de France, & des choſes mémorables advenues aux Provinces étrangeres, durant ſept années de paix, in 4. & in 8. *Paris* 1605.

Hiſtoire veritable de la Reduction de la Ville de Marſeille à l'obeiſſance du Roy Henri IV. in 8. *Anvers* 1616.

* Ioan. Cantoclari Hiſtoria à Pace anno Domini 1598. conſtituta, in 4. *Lutetiæ* 1616.

Alexandro Campiglia delle Turbolenze della Francia, nella Vita del Rè Henrico il Grande, Lib. X. in 4. in *Ven.* 1617.

* Me-

* Memoires de M. Le Duc de Nevers, pour les Regnes de Henri III. & Henri IV. enrichis de plusieurs pieces du temps; par M. de Gomberville, in fol. *Paris* 1665. 2. vol. *Queste memorie sommamente instruiscono, e sono curiosissime. S' no però apena lette.*

De La Popeliniere Histoire de la Conquete de Pays de Bresse, & de Savoye par Henri IV. in 8. *Paris* 1601.

Proces Criminel fait au Maréchal de Biron par M. de Guelle. *E' stampato nel* 3. *t. delle memorie del Canaye, che seguono.*

Phil. de Canaye Sr. du Fresne son Ambassade de Venise depuis 1601. jusques en 1607. in fol. *Paris* 1635. 3. vol. *Queste memorie sono assai buone, e pregevoli: ma utili à pochi, non contenendo che i maneggi avuti in occasione della differenza del Papa con la Repubblica di Venezia. Vi sono nel* 3. *t. delle particolarità singolari.*

Bar. Paschalii Legatio Rhętica, in 8. *Paris* 1620.

* Memoires des sages, & Royales Oeconomies d' Estat domestiques, politiques, & militaires de Henry le Grand, & des servitudes Loyales de Maximilien de Bethune Duc de Sully, Marquis de Rosny, in fol. *Amst.* 2. volumi. *Idem*, in folio *Paris* 1664. 3. volumi. *Queste memorie sono assai curiose, e vi si trovano infiniti segreti spettanti al regno d' Arrigo IV. ma bisogna stare in osservazione nella scelta dell' edizioni, non essendo queste ugualmente buone. E' necessario con quella del* 1664. *avere le due prime parti stampate sotto nome d' Amsterdam: poiche quella del* 1664. *e le seguenti sono state castrate. Il Palatino nelle sue lettere nota molte particolarità sù questi troncamenti. Per verità non sono d' una grand' importanza per relazione alla Storia: Ma li curiosi non amano li libri castrati.*

† *L' Autore non è ancora assai bene informato delle differenti edizioni di questo libro. Imperocche si dee sapere che la prima d' Amsterdam, che arriva fino al* 1605. *essendo assai nota, il Laboureur, che avea trovati dei supplementi, li pubblicò in Parigi nel* 1662. *in* 2. *tomi, che arrivano fino al* 1626. *e siccome l' edizione d' Ollanda principiò à farsi rara, li Libraj di Parigi la ristamparono nel* 1664. *in due tomi: onde questa edizione consiste in* 4. volum. in fol. *Questo libro fu ristampato nel medesimo tempo in* 12. *à Roven.* 1663. in 8. vol. *la quale edizione è tanto perfetta, quanto quella di Parigi.*

* Recueil tiré des Registres du Parlement, concernāt les troubles commencez en 1588. jusqu'en 1594. in 4. *Paris* 1652.

Re-

Recueil des pieces Hiſtoriques de l'an. 1589. in 4. *Tours.* 1589.

* Memoires de Meſſieurs de Bellievre, & de Sillery ſur la paix de Vervins en 1598. in 12. *Paris* 1677. 2. vol.

* Les Negociations de M. le Preſident Jeannin ſur la Treve des Pays-bas, in fol. *Paris* 1656. *Idem*, in 12. Hollande 1659. 2. vol. *Queſti maneggi quaſi tutti riguardano la Tregua della Corona di Spagna con l'Ollanda. Sono in grandiſſima ſtima, e de' migliori trà quelli, che li Politici e gli Uomini di maneggio debbono prendere per modello.*

Memoires de M. de Beauvais Nangis ou l'Hiſtoires des Favoris François depuis Henri II juſqu'à Louis XIII. avec des remarques ſur les Hiſtoires de Davila, & Bentivoglio, in 12. *Paris* 1665. *Queſte memorie ſono poco conſiderabili, e non hanno di pregevole che alcune oſſervazioni particolari ſopra alcuni errori del Davila, e Bentivoglio, ovvero delle ſpiegazioni intorno alla loro Storia.*

* Jean Boucher Sermons de la ſimulée Converſion de Henri de Bourbon, in 8. 1594. *Queſto Gio: Buchero fù uno de' più appaſſionati della Lega, e di Curato di S. Benedetto in Parigi divenne Canonico, e Arcidiacono di Tournai. Uſcì di Francia per non aver mai voluto riconoſcere Arrigo IV. per legittimo Re.*

* Bourdeille Sr. de Brantome Memoires des Grandes Capitaines François, in 12. *Leyde* 1666. 4. vol.

Idem. Memoires des Grands Capitaines Entrangers in 12. *Leyde* 1665. 2. vol.

Idem. Memoires des Dames Illuſtres, in 12. *Leyde* 1665. 1. vol. *Queſte memorie furono ſtampate infedeliſſimamente. Sono troncate in infiniti luogbi, e ſarebbe da deſiderarſi, che ſi riſtampaſſero ſulli Manuſcritti più eſatti. Vi ſono perſone, che hanno ne' Manuſcritti tutto ciò che manca alli ſtampati. Queſte memorie ſono curioſiſſime per la Storia ſegreta di Carlo IX. Arrigo III. e IV.*

* *Furono riſtampate queſte memorie in Leida* 1699. in 4. vol. *compreſivi li due delle* Memoires des Dames galantes. *Ma queſta edizione è caſtrata come la prima.*

* Leon Du Chaſtelier-Barlot Memoires pour ſervir à l'hiſtoire depuis 1536. juſqu'en 1596. in 4. *Fontenai* 1643.

Recueil de pluſieurs pieces des Sieur de Pibrac, d' Eſpeiſſe, & Bellievre, in 8. 1635.

* Hiſtoire de l'Aſſaſſinat entrepris ſur le Roy Henri IV. par Pierre Barriere, in 8. 1594.

* Procedures faites contre Jean Chaſtel, pour le Parricide par lui attenté ſur Henri IV. avec les Arreſts rendus contre lui, in 8. *Paris* 1695.

* Apologie pour Jean Chaſtel, & pour les Peres,& Eſcoliers de la Societé de Jeſus par François de Verone,in 8.1610.

Piere Matthieu Hiſtoire de la mort deplorable de Henri IV. in fol. & in 8. *Paris* 1621.

Jerome de La Garde, detenu priſonnier en la Conciergerie : Memoire ſur la morte d' Henri IV. 1610. *Queſta memoria contiene tutto l'imbroglio della morte d' Arrigo IV. e nè fa conoſcere le principali cagioni, che li noſtri Storici, ne mèno il Vaſſer nella ſua Storia di Luigi XIII. non hanno ſcritte. Queſta memoria è rariſſima, ed io non ne vidi che due copie, l'una ſtampata, l'altra manoſcritta.*

* Piramides duæ, una nova, de perpetrato : altera vetus de attentato Parricidio in Henrico IV. in 4. 1610. *Opera curioſa, e rariſſima.*

* Arthuſii De Creſſoneriis Epiſtoſa ad Dominum de Pariſiis, ſuper atteſtatione ſua nitidante Patres Jeſuitas de morte Henrici IV. in 8. 1611.

*Le Courrier Breton,ou Diſcours au Roy ſur la mort d'Henri IV. in 8. 1626.

* L'aſſaſſinat du Roy, ou Maximes du Viel de la Montagne pratiqués en le perſone de Henri le Grand, in 8.*Paris* 1614. *Id.* augmentè in 8. *Paris* 1617.

L'incertezza degli Autori della morte d' Arrigo IV. fù cagione, che veniſſe attribuita à chi s'è potuto, alla Regina Maria de' Medici, al Papa ſteſſo. Ma tutte queſte incertezze fanno vedere come la coſa è poco nota.

† Remarques ſur le Gouvernement du Royaume durant les regnes de Henry IV. de Lovis XIII. & de Lovis XIV. 12. *Col.* 1688.

* Victor Cayet Chronologie Novennaire,ou hiſtoire d'Henri IV. depuis 1589. juſqu'en 1598. in 8.*Paris* 1608. 3.vol.

* *Le meme.* Chronologie Septennaire, ou l'Hiſtoire depuis la paix de 1598.juſqu'en 1604.in 8. *Paris* 1605. *Queſte due opere di Vittore Cajeta ſono curioſiſſime, e ſtimate da' noſtri Autori, e da' noſtri diſſertatori Storici. Queſt' Autore, che di Proteſtante ſi fece Cattolico, fù terribilmente odiato, e ſpregiato da' Proteſtanti di Francia. Queſto libro fù fatto prima della Cronologia Novenaria.*

* Le Mercure François, ou la ſuite de l'hiſtoire de la paix depuis

puis 1605. juſqu' en 1638. in 8. *Par. Richer* 25. vol. *Queſta compilazione è delle più curioſe, che abbiamo. Benche l' opera aſſai ſpeſſo ſia languida, contiene però degli ſquarci, è dell'eccellenti memorie, che allora ſi pubblicavano. Può ſervire per chi vuole ſtudiare à fondo la Storia di queſto tempo. Vi ſono alcuni paſſi arditi. Il collettore fù Pietro Richerio Librajo: poi fu compilato dal Malingre, e da qualch'altro. Fù fatta come una continuazione della Cronologia Settenaria del Cajeta. Gli ultimi volumi ſono rariſſimi: li primi aſſai comuni.*

† *Gio: Richero fu quello che pubblicò il primo tomo, e Stefano Richero li 18. ſeguenti. Claudio Malingre lo continuò, ma non con tanto ſucceſſo.*

* Memoires de la Regence de la Reine Marie de Medicis, in 12. *Paris* 1666. *Queſte memorie ſono curioſiſſime, e ſommamente inſtruiſcono. Furono fatte dal Cardinal Richelieu, il cui poſto ſublime ſi vede in queſto libro.*

† *Subito che uſcì queſto libro, ſi ſtimò, che il Card. di Richelieu ne foſſe l'Autore, ma ſi ſcoprì poi, che queſt' era Franceſco* di Etrée. *La lettera, che v'è nel principio, è del P. le Moine.*

* Baptiſte Le Grain Decade commençant l'Hiſtoire de Louis XIII. in fol. *Paris* 1619.

† *Queſto libro era per il paſſato aſſai ricercato, perche contiene delle coſe pregiudiziali a' Miniſtri di Stato di quel tempo: non arrivando che al* 1617. *egli è poco ſtimato al dì d'oggi.*

* Gabr. Barthol. Gramondi Hiſtoriarum ab excellu Henrici IV. Libri 18. in fol. *Toloſæ* 1643. *Idem*, in 8. *Amſt.* 1658. in 8. *Lipſiæ* 1674. *Il Preſidente Gramond avea fatta queſta Storia pretendendo di continuare quella del Preſidente Tuano: ma il ſucceſſo fece ben vedere la differenza, che v'è da Preſidente à Preſidente. Quella del Preſidente Gramond è piena d' adulazione inſeritavi per piacere al Cardinale di Richelieu, che morì prima che uſciſſe l' opera. Ella è per altro poco eſatta, e poco giudizioſa: ma però ha'l ſuo utile. Hà de' paſſi arditi che furono cagione, per quello ſi vede, che non ſi ſtampò la continuazione. Non arriva che ſino al* 1628.

* Charles Vernard Hiſtoire du Roy Louis XIII. in fol. *Paris* 1646.

† *Prima di pubblicar queſto libro ne avea già pubblicato un altro, che hà per titolo:* Hiſtoire des Guerres du Roy Louis XIII. contre les Religionaires rebelles, *del quale non ne*

ſtampò che due eſemplari, che furono preſentati alla corte: Onde s' acquiſtò la carica di Storiografo del Re. La ſua Storia di Lodovico XIII. eſſendo ſtata pubblicata dopo la ſua morte un Uomo dotto vi fece una prefazione: in cui tratta della differenza, che paſſa trà gli Storiografi del Re, e quelli della Francia.

† Scipion Dupleix Hiſtoire de Louis le Juſte, XIII. Roy de France, in fol. *Paris* 1635. *Queſt' è l'ultimo tomo della ſua Storia di Francia.*

Hiſtoire du Regne de Louis XIII. par D. J. D. S. in 8. *Paris* 1633. 4. vol.

Les Triomphes du Roy Louis le Juſte, par Charles Beys, le P. Nicolai, & Jean Valdor, avec les figures, in fol. *Paris* 1649.

* Michel Le Vaſſor Hiſtoire de Louis XIII. in 12. *Amſt.* 10. vol. *Queſta Storia non è troppo conſiderabile riguardo allo ſtrepito che fece. E' languidiſſima, benche aſſai appaſſionata, e mordace. Queſt' è una compilazione copioſa, ma non ſempre giuſta, delle memorie ſtampate, che abbiamo intorno al Regno di Lodovico XIII. V'è una bella prefazione, che l'autore ſteſſo non ha meſſo in pratica.*

* Vittorio Siri Memorie recondite dall'anno 1601. ſino all' anno 1640. in 4. *in Ronco* 1677. 8. vol. *Li quattro ultimi ſono ſtampati in Lione. Queſte memorie ſono curioſiſſime, e aſſai ſtimate. Si vede bene leggendole, che l'Abate Siri era Iſtoriografo penſionato da Gaſton di Francia Duca d'Orleans. Queſt' opera è più rara del Mercurio del medeſimo Autore, di cui parliamo più à baſſo.*

* Hiſtoire de la Rebellion exercitée en France pàr les pretendus Reformez es années 1620. 1621. & 1622. par C. M. N. in 8. *Paris* 1623. 2. vol.

* *Hiſtoire de notre Tems*; ou ſuite de l' Hiſtoire de guerres contre le Rebelles, depuis 1623. juſqu' en 1626. in 8. *Paris* 1626. 3. vol.

Gab. Barthol. Gramondi Hiſtoria proſtratæ à Ludovico XIII. Sectariorum in Gallia Rebellionis, in 4. *Toloſæ* 1623.

* Deſpeiſſes Memoires des choſes les plus conſiderables advenues en France depuis 1607. ou finit M. de Thou, in 8. *Paris* 1634.

* M. Deageant Memoires depuis la Mort de Henri IV. juſqu' au Miniſtere du Cardinal de Richelieu, in 12. *Grenoble* 1666. *Queſte memorie ſono aſſai curioſe, benche contengano ſola-*

ſolamente affari del Gabinetto ſotto la Regenza di Maria de' Medici.

* Hiſtoire des choſes les plus memorables de ce qui s'eſt paſsé en France depuis la mort de Henri le Grand juſqu'en 1617. in 12. *Paris* 1617.

Loiſel. Treſor de l'Hiſtoire generale de notre temps, depuis la morte de Henri le Grand juſqu'à la paix de 1626. in 8. *Paris* 1626.

* Hiſtoire du Cardinal de Richelieu, in 12. *Cologne* 1696. 2. vol. *Id.* in 8. *Amſt.* 1714. *Queſta Storia non è abbaſtanza particolarizata. Vi mancano molti ſucceſſi. E'aſſai ſuperfiziale: ed è del Clerico Miniſtro Arminiano in Amſterdam.*

† *Non ſi è fatto ſcrupolo di mettervi il ſuo nome nel frontiſpizio della 3. edizione riveduta ed accreſciuta.*

* Louis Aubery Hiſtoire du Cardinal de Richelieu, in fol. *Par.* 1660. *Idem*, in 12. *Cologne* 1665. 2. vol. *Queſta Storia è poco ſtimata, benche ſia fatta sù buoni Manuſcritti. L'Aubery bà voluto fare del Cardinale un Uomo troppo onorato. E'non l'bà fatto aſſai Politico.*

† *Il Clerico lo tratta da Adulatore inſoffribile.*

* *Idem.* Memoires pour l'Hiſtoire du Cardinal de Richelieu, in fol. *Paris* 1660. 2. vol. *Idem*, in 12. *Cologne* 1667. 5. vol. *Queſte memorie ſono curioſe in quanto contengono molte memorie, lettere, maneggi, ed inſtruzioni ſegrete.*

† *Siamo debitori di queſte memorie pubblicate ſotto il nome dell'Aubery al Signor Antonio Bertier, che le raccolſe, e ottenne la permiſſione dalla Regina Madre di ſtamparle.*

Le Miniſtere du Cardinal de Richelieu avec des Reflexions Politiques in fol. *Paris* 1650. *Idem*, in 12. *Paris* 1670. 3. vol. *Idem*, in 12. *Amſt.* 1671. 3. vol. *Vi ſono in queſt'opera molte lettere, atti, e memorie curioſe.*

* Journal du Cardinal de Richelieu fait en 1630. & 1631. & autres pieces ſur les affaires de ſon temps, in 12. *Troye* 1657. *Id. Amſterd.* 1664. 2. vol. *Queſt'edizione è belliſſima: ne furono fatte dell'altre, ma à queſta non debbono paragonarſi. Queſto libro è aſſai curioſo, e ſcuopre una parte della politica del Cardinale.*

* Teſtament Politique du Cardinal de Richelieu, in 12. *Amſt.* 1688. *Idem*, in 12. *Am.* 1708. *Queſto libro è profondo, e intendente del governo. Se non è del Card. di Richelieu, benchè 'l ſi creda, n'è degniſſimo d'eſſere, o almeno è d'un gran politico.*

† Lettres du Cardinal Duc de Richelieu in 8. *Paris* 1695.

Recueil de diverſes Pieces pour ſervir à l'Hiſtoire, *depuis* 1620. juſqu'en 1634. in fol. *Paris* 1635. *Id.* 1643. *Queſta raccolta benche fatta in favore del Cardinal Richelieu è aſſai curioſa. La prefazione ſopra il tutto è eccellente. Il Chaſtelet n' è l' Autore.*

† *Queſta raccolta fù riſtampata nel* 1643. in 4. *in cui vi s' aggiunſe ciò che fù pubblicato in favore del Cardinale dopo il* 1634. *Ma vi fù oppoſta la raccolta ſeguente, che contiene* 33. *Satire contro il Miniſtero del Card. Richelieu.*

† Recueil de diverſes pieces pour ſervir à l'hiſtoire de France ſous le Regne de Louis XIII. in fol. 1644.

† Recueil de pluſieurs pieces ſervant à l'hiſtoire moderne, 12. *Col.* 1663. *Vi ſi trovano alcune operette rare dal* 1604. *ſin al* 1660. *Trattano queſte del ſupplizio del Tuano, de' fatti del Principe di Condè, de' Duchi di Soiſsons, di Bovillon, e di Guiſa. Vi ſi trova ancora un' operetta curioſa, e che ſpetta alla guerra di Svezia ſotto il titolo:* Motifs de la France pour la Guerre d' Allemagne, & quelle y a eté ſa conduite, *e una* Reponſe aux Memoires de Mr. de la Chaſtre.

* Recueil de pieces faites pendant le Miniſtere du Connétable de Loynes, in 8. *Paris* 1612. & 1624.

* Memoires du Duc de Rohan ſur les choſes advenues en France depuis la mort de Henri le Grand juſqu' en 1629. in 12. *Paris* 1661. 2. vol. *Id. Paris* 1665. *Id. Amſt.* 1693.

* Hiſtoire de Henri Duc de Rohan, par F. D. in 12. *Paris* 1667. *Queſt' è uno de' gran Capitani, e Politici, che vi furono in Francia.*

* Recueil de diverſes pieces concernant le Duc de Rohan, & les guerres faites contre les Reformez, in 8. 1627.

* Memoires du Marechal de Baſſompierre, contenant l' Hiſtoire de ſa vie in 12. *Col.* 1665. 2. vol. *Id. Amſt.* 1693. 2. vol.

* Ambaſſades du Marechal de Baſſompierre en Eſpagne 1621. en Suiſſe 1625. & en Angleterre 1626. in 12. *Cologne* 1668. 4. vol. *Le memorie, ed Ambaſciate del Baſſompierre non ſono ſtate fedelmente ſtampate. Ecco ciò che oſserva il giornale de' Letterati del* 1665. *nel Febrajo: Che queſto Mareſciallo intrapreſe un giorno di provare, che la protezione preſtata agli Ollandeſi da Arrigo IV. potrebbe un giorno eſſere ſommamente pregiudiziale. Che al Re piacque tanto queſto diſcorſo, che ordinò al Baſsompierre di metterlo in iſcritto, come fece: benche non ſi trovi nelle ſue memorie. Il Colomeſio nota ancora diverſi paſſi, che ci fanno ve-*

ve-

vedere non eſsere queſte memorie fedelmente ſtampate.

M. De Baſſompierre Remarques ſur l'Hiſtoire d'Henri IV. & Louis XIII. par Dupleix, in 12. *Paris* 1685.

* Memoires de feu M. le Duc d'Orleans contenant ce qui s'eſt paſsé en France depuis 1608. juſqu' en 1636. in 12. *Amſt.* 1685.

* Memoires d' un favori de M. le duc d'Orleans in 12. *Leyde Queſte memorie ſono aſsai curioſe, e ſtimate.*

* Memoires de M. de Montrelor, avec diverſes pieces ſur le Miniſtere du Cardinal de Richeliu, & l' affaire de M. le Comte de Soiſſons, in 12. *Cologne* 1663. 2. vol. *Queſte memorie ſono curioſiſſime, e ſommamente inſtruiſcono.*

Recueil de Memoires, Harangues, Remontrances, & Lettres, ſervants à l'Hiſtoire de notre temps, in 4. *Paris* 1623.

Claude Malingre Hiſtoire des Guerres ſous Louis XIII. in fol. *Paris* 1638. 2. vol.

Idem. Hiſtoire de Louis XIII. durant la Regence de la Reine Marie de Medicis, in 4. Paris 1616. *Scrittore che adula.*

* Henri Grebin Ordre obſervé en la Convocation, & aſſemblée des Etats generaux de France tenus à Paris en 1614. in 8. *Paris* 1614.

* Florimond Rapine Recueil de ce qui s'eſt paſsé en l'aſſemblée generale des Etats tenus *à Par.* en 1614. in 4. *Par.* 1651.

* L'Aſſemblée des Notables tenuë à Paris en 1626. & in 4. *Paris* 1652.

* Recueil de diverſes pieces pour ſervir à l' Hiſtoire depuis 1626. juſqu' en 1634. in 4. 1639.

* Divers memoires concernants les dernieres guerres d'Italie in 12. *Paris* 1609. 2. vol. *Le memorie di queſta raccol ta ſono curioſe. Principiano dalla guerra del* 1629. *che ſi terminò per maneggio del Mazzarino poſcia Cardinale.*

*Matthieu de Mourgues Sieur de S. Germain Recueil de pieces peur la defenſe de la Reine Mere Marie de Medicis, in fol. *Anvers* 1637. *Id.* in 8. 1637. 5. vol. *Id.* in fol. *Paris* 1643. *L' Abate Mourgues è lodevole per avere ſeguito con tanta coſtanza, e con tanto vigore difeſo queſta ſfortunata Regina. Queſte difeſe ſono curioſiſſime, e ſtimate per ſapere à fondo la Storia di quel tempo. Hà oſservato il Patino, che l' Abate Mourgues avea fatto una Storia de' ſuoi tempi, in cui v' erano molte coſe curioſe. Ma non ſi ſtampò queſto libro, e pure dovea ſtamparſi dopo la morte del ſuo Autore; ſcopriva egli forſe troppi ſegreti.*

Hiſtoire,& Journal du ſiege de Montauban en 1621.in 8.1624.

Abelis Sammarthani Expedito Rupellana,8.*Paris* 1629.

François Gerſon Hiſtoire Rocheloiſe,ou la priſe de la Rochelle, in 8. *Grenoble* 1629.

† Georgii Revelli de Rupella ter obſeſſa, dedita demum, capta, & ſubacta Libri 3. in 12.*Amſterdam* 1649.

Hiſtoire des deux derniers ſieges de la Rochelle, l'un en 1573. & l'autre en 1627. & 1628. in 8. *Paris* 1630. *V'è ancora un giornale di queſto famoſo Aſſedio ne' volumi* 13. *e* 14. *del Mercurio Franceſe.*

Abelis Sammarthani expeditio in Vallem Tellinam, in 4. *Paris* 1630.

* Ambaſſade de Meſſieurs le Duc d'Angouleme, & de Chateauneuf, avec des Obſervations Politique de M. Bethune, in fol. *Paris* 1667. *Queſto maneggio, che riguarda principalmente le ſollevazioni di Germania nel* 1619. *e nel* 1620. *è curioſiſſimo, e ſommamente inſtruiſce. Vi ſi ſono aggiunti ottimi ſquarci ſullo ſteſſo ſoggetto.*

Les veritez Françoiſes oppoſees aux calomnies Eſpagnoles, in 8. *Beauvais* 1639. 3. vol. *Idem*,in 4. *Paris* 1643. *L'Autore di queſto libro, che è aſſai curioſo, era un Gentiluomo di Beauvais chiamato Beinville, aſſai zelante per la ſua patria.*

* Le procés du Marechal de Marillac, & ſon execution, in 4. *Queſto Signore fù accuſato d'intacco pubblico,e per queſto condannato. Nel medeſimo tempo ſi diſſe, che non v'era in tutto il ſuo proceſſo materia per ſtaffilare un paggio. Ma però come nemico del Cardinale di Richelieu. Onde dopo la morte del Cardinale riſuſcitò la ſua memoria con onore, ſenza però che foſſe di giovamento al ſuo corpo.*

* Obſervations ſur la Vie, & la Condamnation du Maréchal de Marillac, in 8. *Paris* 1633.

Nicolai Rigaltii Apologeticus pro Ludov. XIII. 4.*Par.* 1626.

* Gregorio Leti Teatro Gallico, in 4.*Amſterd.*1691. 7. vol. *Queſto libro contiene la Storia,e lo Stato della Francia ſotto i Regni d'Arrigo IV. Lodovico XIII. Lodovico XIV.*

Memoires de Claude de Letouf, Baron de Sirot, depuis 1605. juſqu'en 1650.in *Paris* 1683.2.vol. *Queſte memorie ſono poco conſiderabili, poco ſtimate, e poco lette.*

* Le P. Du Londel les faſtes des Maiſons d'Orleans, & de Bourbon,in 8. *Par.* 1698. *Queſt'è una Cronica aſſai bene ordinata di tutto ciò,che è paſſato dopo Lodovico XII.Re di Franc.*

Le meme. Les faſtes de Louis le Grand, in 8.*Par.* 1697. *Queſto*

ſto libretto è una Cronica di tutto ciò, che ſucceſſe nel Regno del Rè. E' compreſo nel libro antecedente.

* Il Conte Galeazzo Gualdo Iſtoria di Luigi XIV. dall' anno 1648. fino al 1655. in fol. 1655.

Le P. Menetrier Hiſtoire du Roy Lovis le Grand par les Medailles, in fol. *Par.* 1691. & *Amſterd.* 1691. --- *Idem*, in fol. *Par.* 1693. *E' la migliore; quella d' Amſterdam del* 1691. *contiene delle Medaglie, che ſono di poca ſtima. Ma queſto libro è ſtato gettato à terra dal ſeguente.*

* Hiſtoire du Roy par les Medailles, par l'Academie Royale des Inſcriptions, in f. *Par. de l'Imprimerie du Louvre* 1702. - *Idem*, in 4. *Paris* 1702. *S'è fatta una ſpeſa immenſa per la ſtampa in foglio di queſto Libro, in cui le medaglie, ed i contorni, che ſono al Libro ſono de' migliori intagliatori, e il Libro d' una ſtraordinaria magnificenza per l' impreſſione. Vi ſono tutte le medaglie del Rè con ſpiegazioni ſemplici, e ſuccinte della medaglia, e del ſucceſſo. L' edizione in foglio non s' è venduta. Se l' hà tutta riſerbata il Rè per farne regali. Vi furono delle perſone, che l' hanno comperata per poco meno di duecento Scudi da quelli, a' quali l' avea donata il Rè. L' edizione in 4. s' è fatta à ſpeſe del Librajo, e per conſeguenza s' è venduta. Il ſingolare di queſto Libro ſi è, che l' impreſſione v' è ſolamente nel dritto della Carta; ed il roveſcio non è nè figurato, nè ſtampato.*

L' Hiſtoire du Roy recueillie par M. de Viſè, in fol. *Paris* en 20. volumes. *Queſta compilazione, che è dell' Autore del Mercurio Galante, ſi ſtampa in pochiſſimo numero, e non ſi vende. Non ſe ne dona che a' Miniſtri, ed à pochiſſime altre perſone.*

* Hiſtoire de Lovis le Grand par M. l' Abbé le Gendre Chanoine de Paris, in 4. & in 12. *Paris* 1699. *Vi furono fatte di queſto libro aſſai mediocre, e pochiſſimo ſtimato, molte altre edizioni in Francia, ed in Ollanda. E queſto fà vedere, che la moltiplicità dell' edizioni non è il ſicuro contraſſegno d' una buon' opera.*

Roger de Rabutin Comte de Buſsy Hiſtoire abregée du Roy, in 12. *Paris* 1700. *Che cattiva Storia è queſto libro! Il tutto v' è ſecco, e ſterile: ed appena regiſtra li grandi avvenimenti. Altro quaſi non vi ſi trova, che liſte de' Mareſcialli di Francia, de' Cavalieri dello Sprito Santo, ed altre pochè coſe. Chi aveſſe pazienza di leggerlo, non vi ritroverebbe materia per due ore. E pure il Buſſy aveva fat-*

fatta una gran ſtrada à queſta Storia; avea dimandata permiſſione al Re per iſcriverla. Queſto bene verifica quello che diſſe un grand' uomo, che per fare un libro, vi vuole qualche coſa di più, che dello ſpirito.

M. De Riencourt La Monarchie Françoiſe ou Hiſtorie de Lovis XIV. in 12. *Paris* 1697. 3. vol. *Gli avvenimenti ſono regiſtrati abbaſtanza in queſto Libro; il quale però non è altro, che un eſtratto di gazette, ò poco più, e pieno d'adulazioni; ed hà pochiſſima forza.*

* Henri Beſſe Sieur de la Chapelle, Relation des Campagnes de Rocroy, & de Fribourg en 1643. & 1644. in 12. *Paris* 1673. *Non abbiamo coſa meglio ſcritta di queſta relazione per la ſemplicità, e grazia dello ſtile Storico. E un' opera eccellente. Lo Storico del Principe di Condè l' hà inſerita quaſi intera nella ſua Storia.*

* La Meſnardiere Relation de la guerre contenant le ſiege d' Arras de 1654. de Valence 1656. & de Dunckerque 1658. in 8. *Paris* 1662.

* M. Saraſin Relation du ſiege de Dunckerque. *Trà le Opere del Saraſino in 4. ò in 12. in Parigi. Queſt'operetta, che è bella, e bene ſcritta, è degniſſima del Seraſino.*

Edme. de la Chaſtre Memoires de la Minorité de Lovis XIV. in 12. *Ville - Franche* 1688. *Queſte memorie ſono ſcritte con un gran ſenno, e con grandiſſimo talento; non abbiamo opere, che ſieno più ben fatte. Vi ſono in queſto volume alcune memorie attribuite al Rochefoucault, le quali non ſono meno eccellenti, ed alcuni altri curioſiſſimi ſquarci.*

† *Contengono diverſi opuſculi, cioè* il Retraite de Mr. le Duc de Longue ville, *opera fatta dal Sant'Evremont, e l'* Apologie du Duc de Beaufort, *che è del Girard Autore della* Vita del Duca d'Eſpernon. *Ecco il giudizio del Marville intorno alle Memorie della Chaſtre*: La brevità, l'eleganza del diſcorſo, la bellezza de' penſieri, e là maniera del raccontare vi fanno un ottimo concerto.

Memoires de M. D. L. R. in 12. *Cologne* 1662. *Queſt' è la prima edizione delle memorie antecedenti ordinate in altro modo. Ma l'edizione del* 1688. *è aſſai migliore. Le quattro lettere del titolo ſignificano* Memoires de M. de la Rochefoucault. *Ma gli Eredi di queſto Signore hanno riprovate queſte memorie.*

† *Ecco ciò, che dicono intorno à queſte memorie, li Giornaliſti di Parigi ne' loro Meſi di Giugno del* 1707. Si è creduto altre

volte

volte che il Rochefoucault foſſe un interprete ſegreto di Tacito, e che le ſue memorie non ſieno che un teſſuto de' più be' luoghi di queſt'autore applicati con ingegno all'ultimà minorità.

* Memoires du Sieur de Pontis ſur pluſieurs choſes arrivées ſous Henri IV. Lovis XIII. & Lovis XIV. in 12. *Paris* 1676. 2. vol. *Id. Amſt.* 1694. 2. vol. *Quelli, che hanno particolarmente conoſciuto il Pontis, dicono che queſte memorie non ſono fedeli, e che v'è dell' eſaggerazione. Sono ſcritte da Tommaſo Signore di Foſsè, che continuò l'opera del Sacì ſulla Bibbia. Siccome queſte memorie ſono d'un divoto, così vi dice piamente male di diverſe perſone.*

† *L'Autore della chiave del gabinetto de' Principi dice nel ſuo Meſe di Marzo del* 1708. *che il Caſtelmore è l'Autore di queſte memorie. Vi fù, chi vi bà trovato degli errori di Cronologia, e delle coſe che non ſono veriſimili.*

Memoires de M. L. C. D. R. contenant ce qui s'eſt paſſé de plus particulier ſous les Miniſteres des Cardinaux de Richelieu, & Mazarin, in 12. *Cologne* 1687. *Queſte memorie, chiamate comunemente* les Memoires de Rochefort, *ſono beniſſimo ſcritte, e d'una maniera inſinuante. Ma v'è molto di romanzeſco, e di falſo. Sono però lette, ed aggradite, fuorchè dalle perſone intendenti, che ſolo cercano l'eſatta verità della Storia.*

Memoires de M. de Chaſtenet Sr. de Puyſſegur, ſous les Rois Lovis XIII. & XIV. in 12. *Paris* 1690. 2. vol. *Queſte memorie ſono poco conſiderabili, e poco ſtimate.*

* M. De Silhon Eclairciſſemens ſur quelques difficultez touchant l'adminiſtration du Cardinal Mazarin, in f. *Par.* 1650

* Journal de ce qui s'eſt paſſé en la Cour de Parlement de Paris depuis le mois de May 1648. in 4. *Paris* 1649. *Queſt' operetta è bene fatta, e aſſai curioſa.*

* Procés Verbaux des deux Conferences tenues à Ruel, & à S. Germain en Laye en Fevrier, & Mars entre les Deputez du Roy, & du Parlement, in 4. *Paris* 1649.

* Recueil des Arreſts, Remontrances, & Lettres du Parlement de Paris, & de Roven pendant les mouvemens de 1649. in 4. *Paris* 1649.

* Hiſtoire du Temps, ou recit de ce qui s'eſt paſſé en 1647. 1648. & 1649. in 4.

* Journal du Parlement depuis 1649. juſqu'en 1651. in 4. *Paris* 1651.

Apolo-

Apologie pour Meſſiurs les Princes envoyée par Madame de Longueville à Meſſ. du Parlement de Paris, in 4. 1650.

Factum pour Meſſieurs les Princes, in 4.

Hiſtoire de la Priſon,& de la liberté de M.le Prince,in 4.1651.

* Gab. Naudè Le Maſcurat, ou Iugement de tout ce qui à été imprimé contre le Cardinal Mazarin, depuis le 6. Janvier juſqu' au 1.Avril 1649. ou Dialogue de S. Ange, & de Maſcurat, in 4. *Paris* 1650. *Queſt' opera è piena d'una bella, e amena erudizione ſcritta con ſenno, e rariſſima. Ve ne ſono due edizioni, le quali niuno può diſtinguere che al num.delle pagine. La ſeconda che è più copioſa, è di 717. pag.*

* Fonteneil ; Hiſtoire des mouvemens de Bourdeaux en 1649. 1650. & 1651. in 4. *Bourdeaux* 1651.

* Memoires de M. d'Avaux touchant la paix de Munſter, in 12. *Cologne* 1674.

* Lettres de M. d'Avaux, & de M.de Servien, in 8. 1650.

*Beniamini Prioli de Rebus Gallicis ab exceſſu Lodovici XIII. Libri XII. in 4. *Caropoli* 1665. - *Idem*, in 12. *Ultrajecti.* 1669. *Queſta Storia è bene ſcritta in uno ſtile libero, e aſſai ſatirico. Il Prioli era impiegato ne' maneggi, e ſi parlò di queſta Storia lungo tempo prima che uſciſſe.*

† *La prima edizione uſcì in* Parigi *nel* 1662. *ma queſta non fù che un abozzo. Trà le ultime quella di Lipſia nel* 1686. *è la più ſtimata, avendovi il dotto Franckenſtein aggiunta la tavola de' nomi proprj, la quale oltre la ſua utilità può ancora ſervire, come di comento. Avrebbe fatto aſſai meglio à ſcrivere in Franceſe, imperocchè affettando d' imitare il Lipſio, hà avuta la diſgrazia di non piacere à quelli, che hanno il guſto della bella Latinità.*

* Joan. Labardæi Hiſtoria rerum Gallicarum ab anno 1643. ad annum 1652. in 4. *Paris* 1671. *Queſta Storia è ſcritta con ſenno, e con giudizio. Il Labardeo era impiegato ne' maneggi.*

Memoires de M. le Maréchal du Pleſſis, in 4.*Paris* 1675.

Memoires de Meſſire Jaques de Saulx Comte de Tavannes depuis l'an. 1649. juſqu' en 1653.in 12. *Par.*& *Col.* 1691.

* Vittorio Siri il Mercurio, ovvero Hiſtoria de' correnti tempi, in 4. *Caſale* 1648. & *Parigi* 1674. *en* 13.volumes, *legati in* 15. *ed alle volte in più. Queſt' opera del Siri, che dal* 1640. *ſi ſtende ſino al* 1648. *è curioſiſſima per gli ſquarci originali, che contiene. E' aſſai difficile il ritrovarla compita. Queſte ſono memorie d' una grand' utilità*

per

per faticar ſulla Storia. Ma biſogna, come in molte altre opere di Storia, portarvi del diſcernimento. Era pagato per iſcrivere, e può ogn' uno accorgerſene in più d' un paſſo. Abbiamo ſopra parlato d'un'altra opera del Siri, di cui queſta non è che la continuazione, benchè ſia fatta prima.

* Memoires de M. De Marolles, in fol. *Paris* 1656. 2. vol. *Queſte memorie ſono aſſai curioſe.*

† *Mà ſervono più toſto alla Storia delle belle lettere, che alla civile.*

Hiſtoire de la Paix conclue entre la France, e l' Eſpagne en 1659. avec un recueil de pieces concernant le Duc de Lorraine, in 12. *Cologne* 1667.

* Lettres du Cardinal Mazarin, où l'on voit le ſecret de la Negociation de la paix des Pyrenées, in 12. *Amſt.* 1690. & 1693. 2. vol. *Queſte lettere ſono ſcritte con gran ſenno, e gran cognizione degli affari, e fanno vedere il zelo ſincero del Cardinale per la gloria del Rè.*

* Le Comte Galeazzo Gualdo Hiſtoire du Miniſtere du Cardinal Mazarin, in 12. *Par.* 1668. 2. vol. -- *Idem*, in 12 *Amſterd.* & *Cologne* 1671. 3. vol. *Idem*, 12. *Haje* 1681. 2. vol. *Queſt' è una traduzione dell' Italiano. Queſto libro è aſſai migliore di quello dell' Auberj.*

Lovis Aubery Hiſtoire du Cardinal Mazarin, in 12. *Paris*, & *Rotterd.* 1695. 2. vol. -- *Idem*, *in* 12. *Amſterd.* 1695. 2. vol. *Queſt' è una vita alterata, e poco eſatta di queſto Miniſtro. E poco ſtimata, e poco letta.*

† Lettres du Cardinal Mazarin, 12. *Amſt.* 1690. *Idem*, 1693. 2. vol. *Queſta edizione del* 1693. *è la migliore.*

† Le Teſtament du Cardinal Jule Mazarin du 7. Mars 1661. in 12. *Col.* 1663.

Memoires de Frederic Maurice Duc de Bovillon, in 12. *Paris* 1692.

* Memoires de M. le Duc de Guiſe, in 4. *Paris* 1668. *Id. in* 12. 1681. *Queſte memorie ſono aſſai aſſennate, e contengono buona parte della rivoluzione di Napoli del* 1648.

Roger de Rabutin Comte de Buſsy; ſes Memoires, in 4. *Paris* 1696. 2. vol. -- *Idem*, in 12. *Paris* 1697. 3. volum. *Queſte memorie ſono bene ſcritte, ma non hanno coſa veruna, che intereſſi lo ſpirito, ed il cuore circa gli avvenimenti. Vi ſono pure de' luoghi, dove un ſerio lettore, e che cerca l' utile, hà di che tediarſi. Non ſono queſte memorie di Stato, ma d' un particolare, dove frà i ſucceſſi amo-*

amoroſi inſeriſce alcuni avvenimenti militari. Cominciano nel 1634. *e finiſcono nel* 1666.

Memoires du Duc de Navailles depuis 1653. juſqu' en 1683, in 12. *Amſt.* 1701.

† Memoires de Gaſpar Comte de Chavagnac. 12. *Amſt.* 1701. *Contiene quello che è paſſato dopo il* 1670. *ſino alla pace di Nimega.*

* Memoires de Meſſire Jean Baptiſte de la Fontaine, 8. *Col.* 1699. *V' è del vero, e del falſo in queſte memorie.*

* Memoires de Mr. d'Artagnan, 8. *Col.* 1701. *Id.* 1712. 3. vol. *Queſte memorie non ſono ſtimate, nè fedeli.*

* Memoires de Mr. le Marquis de Montbrun, 12. *Amſt.* 1701.

* M. Le Comte d'Eſtrades Mèmoires, & negociations, in 12. *la Haye* 1709. 5. vol. *Sarebbero curioſiſſime queſte memorie, ſe non foſſero così imperfette. Non ne furono ſtampate che per metà, e ciò che reſta ad uſcire, è il più curioſo, ed il ſegreto del maneggio in Ollanda. L'ignorante, che le fece ſtampare, vi hà commeſſo un numero quaſi infinito di groſſi errori.*

*Regnier Deſmarais Hiſtoire des Demelez de la Cour de France avec la Cour de Rome au ſujet de l'affaire des Corſes, in 4. *Par.* 1707. *Queſto Libro è curioſiſſimo, e ottimamente fatto.*

† Legatio Marchionis Lavardini Romam ejuſque cum Pont. R. Innocentio XI. litigium, 12. 1688. *Bel libro: Si sà che il dotto Marcheſe Celeſtino Sfondrati ne è l'Autore.*

Joann. Moreletti Bellum Sequanicum ſecundum, in 8. *Divione* 1668.

* Memoires de M. de Lyonne au Roy, interceptez par ceux de la Garniſon de Lille en 1667. avec quelques autres pieces, in 12. 1668. *Queſto è un libretto aſſai picciolo.*

† Memoires pour ſervir à l'hiſtoire de Lovis de Bourbon, Prince de Condé, 12. *Col.* 1691. 2. vol.

Le Teſtament Politique de M. de Colbert, in 12. *la Haye* 1693. *Queſto teſtamento contiene una parte della Storia del Rè. Non è del Colbert, nè meno merita di portarne il nome.*

Le Teſtament Politique de M. de Louvois, in 12. *Cologne* 1695.

Hiſtoire de la guerre d'Hollande depuis 1672. juſqu'en 1679. in 12. *la Haye* 1679.

La Campagne de Lovis XIV. avec les particularitez des ſieges de Valenciennes, Cambrai, S. Omer, & la bataille du Mont Caſſel, in 12. *Paris* 1677.

Procés Verbal entre les Procureurs des deux Rois, devant les Commiſſaires de leurs Majeſtez, deputez à la Conference

rence de Courtrai, in 12. 1681.

Memoires des contraventions faites par la France autraité de Nimegue, in 12. 1682.

Relation veritable de ce qui s'eſt paſſé à Conſtantinople, avec M. de Guilleragues Ambaſſadeur de France, in 12. *Chio* 1682.

Lettre d'un Officier du grand Viſir ſur l'expedition de M. Du Queſne à Chio, & la negociation de M. de Guilleragues, in 12. *Ville franche* 1683.

L'Eſpion du Grand Seigneur, ou ſes Relations ſecrettes envoyée au Divan, ſur ce qui s'eſt paſſé en France depuis 1637. par Jean Paul Matana, in 12. *Amſterdam* 1684. &c. 6. vol. *Vi è una quantità di coſe curioſe nelle lettere di queſta preteſa Spia: ma biſogna leggerle con molto diſcernimento.*

*Remarques ſur le Gouvernement du Royaume durant les Regnes de Henri IV. Lovis XIII. & Lovis XIV. in 12. *Col.* 1688.

Linage de Vauciennes Memoires ſur l'origine des guerres qui travaillent l'Europe, depuis cinquante ans, in 12. *Paris* 1677. *Idem*, in 12. *Cologne* 1678. 2. vol.

*Relation de ce qui s'eſt paſſé au ſiege de Namur avec le plans, in fol. *Paris* 1692 *Queſt'aſſedio è bello. Il Principe d'Orange preſe la ſteſſa Citta trè anni dopo, e ſe ne fece parimente una relazione.*

* M. de S. Diſdier Hiſtoire de negociations de Nimegue, in 12. *Paris* 1680.

† Actes, & memoires de la paix de Nimegue, 12. *Amſt.* 1680 4. v.

† Actes, & Memoires des Negociation de la Paix de Ryſvvick, 12. *Haye* 1699. 4. vol. *Id.* 1707. 5. vol. *L'ultima edizione è aſſai più copioſa della prima; vi fù aggiunto un volume che contiene il* Proces d'Arbitrage entre ſon Alteſſe Elect. Palatine, & ſon Alt. Royale Madame la Ducheſſe d'Orleans.

† Actes, & Memoires des Negociations de la Paix de Ryſvvick, 12. *Haye* 1699. 4. vol. *Queſto libro è affatto differente di quello che ſegue.*

* Du Mont Memoires touchant la Paix de Ryſvvick, in 12. *la Haye* 1699. 4. vol. *Queſte memorie ſono inſtruttive, e curioſe: ma non ſono compiute, promettendone l' Autore una continuazione.*

Le meme. Memoires touchant la guerre preſente del 1700. in 12. *la Haye* 1703. *Queſte memorie non ſono favorevoli alla Francia, ma vi ſi trovano ſquarci aſſai buoni.*

† Actes, & Memoires de la Paix d'Utrecht, 12. *Utrech* 1713. 4. vol. *Queſti atti non ſono bene ordinati.*

* Let-

* Lettres d'un Suiſſe à un François ſur les Intereſts des Princes de l'Europe dans la guerre preſente de 1709. in 12. *Basle* 1703. 8. vol. *Queſte lettere ſono ſtampate in Parigi. L'Autore ſi è il la Chapelle dell'Accademia Franceſe noto già per altre opere. Sono ottimamente ſcritte; con molto giudizio, ed appoggiate ſu buone memorie. Ma per terminar una guerra ci vuole qualche coſa di più che delle Scritture per belle, che ſieno.*

De Viſe' Hiſtoire du ſiege de Toulon, in 4. *Paris* 1707. *Queſt'è l'Autore del Mercurio Galante.*

Memoires de la Guerre de Baviere, & d'Italie, in 12. *la Haye* 1707. *Libro favoloſo.*

Memoires de la Guerre d'Eſpagne, & de Flandres, in 12. *la Haye* 1708. 2. vol. *Terza edizione. Queſte due opere, che ſono piene di parzialità, e d'avventure amoroſe aſſai ſciocche contengono un gran numero di fatti ſuppoſti. Biſogna avere la terza edizione di queſt' ultima.*

† Hiſtoire ſecrete des intrigues de la France en diverſes cours de l'Europe, 8. *Londre* 1713. 2. vol. *Libro curioſo, ma poco favorevole alla Francia.*

† *Benchè l'Autore faccia vedere in fine del cap. ſeguente la ragione, per cui non hà poſto in queſto Catalogo le Opere del Varillas, è però bene il ſapere ciò che egli hà ſcritto ſulla Storia di Francia. Ond'io avverto quì il Lettore, che ha pubblicato à parte:* La Minorité de S. Lovis: Hiſtoire de Louis XI. Hiſtoire de Charles VIII. Hiſtoire de Louis XII. Hiſtoire de François I. Hiſtoire de Henry II. & de François II. Hiſtoire de Charles IX. & l' Hiſtoire de Henry III. *L'edizione delle quali opere ſono ſtate fatte in 4. in Parigi, e in Olanda in 12. Oltre le vite de gli Uomini illuſtri, che hà inſerite l'Autore in queſto medeſimo cap. ſi può ancora vedere ciò che ne dice nel ſeguente.*

XXXVIII.

Storia de' perſonaggi illuſtri, che hanno relazione alla Storia di Francia.

* LE Laboureur Tombeau des perſonnes Illuſtres, in fol. *Paris* 1442.

* Dupuy hiſtoire des Favoris, in 4. *Leyde* 1659. *Fù dopo riſtampato* in 3. vol. 12.

† La Gallerie des peintures ou recueil des portraits du Roy, de la Reyne, des Princes, Dames illuſtres, &c. 12. *Par.* 1663. 2. v.

† Les

† Les Portraits des hommes illuſtres François, qui ſont peints dans la Gallerie du Palais du Card. de Richelieu, avec leur vies, par M. de Vulſon Sieur de la Colombiere, in 12. *Paris* 1668

* Sebaſtien Rovillard Vie de Mad. Sainte Iſabelle de France ſœur de S. Louis, Fondatrice de l'Abbaye de Longcamp, in 8. *Paris* 1618.

Hiſtoire d'Artus III. Duc de Bretagne publiée par M. Theod. Godefroy, in 4. *Paris* 1622.

La vie de Jean Comte d'Angouleſme, ayeul de François I. in 4. *Paris* 1589.

Le P. Louis Dony d'Attichi Tableau de la ſainte vie, & mort de Mad. Jeanne de France Fondatrice de l'Ordre de l'Annonciade, in 12. *Paris* 1625.

Le P. Ives Magiſtri les Vies de Mad. Jeanne de France, & Marguerite de Lorraine, in 4. *Paris* 1585.

La vie, mort, & tombeau de Filippes de Strozzi Colonel general de l'Infanterie Françoiſe, & Amiral, in 8. *Paris* 1608.

Mauroi Diſcours de la vie, & faits heroiques de M. de la Valette Admiral de France, in 4. *Metz* 1624.

Le P. Hilarion de Coſte Hiſtoire Catholique, ou ſont décrites les vies, faits & actions heroïques des hommes, & Dames Illuſtres par leur pieté, in fol. *Paris* 1625.

Malingre Hiſtoir. Chrolonogique de pluſieurs grands Capitaines, Princes, Seigneurs, &c. depuis Lovis XI. juſques à Louis XIII. in 8. *Paris* 1617.

Le P. du Breuil la vie du Cardinal Charles de Bourbon oncle de Henri IV. in 4. *Paris* 1612.

* Legende de Charles Cardinal de Lorraine, & de ſes freres, in 8. *Reims* 1579.

* Legende de Dom Claude de Guiſe Abbé de Cluni, in 8. 1581. *Queſte due opere ſono poco onorevoli a' Principi di Lorena. Queſt' è una Satira della loro condotta circa gli affari della Francia. Ma queſt' ultima è men bella della prima.*

Moyſe Amiraut la Vie de François de la Nouë, dit Brasde-fer, in 4. *Leyde* 1661.

La Vie de Gaſpar de Coligni Amiral de Frãce, in 4. *Amſt.* 1643

* Vie de Gaſpar de Coligni Amiral de France, in 8. *Col.* 1686. *Queſta vita è ſtimata.*

Vita Caſparis Caſtilionæi Franciæ Admiralis, in 12. *Ultraj.* 1644. *La vita dell' Ammiraglio Caſtiglioneo è una coſa, che non ſi può abbaſtanza ſtudiare, perche queſti era uno de'*

più grand' uomini del ſuo ſecolo: e che ebbe gran parte in tutti i maneggi.

† Le Prince de Condè, in 12. *Paris* 1675. *Queſt' è piuttoſto un Romanzo che una Storia.*

L'hiſtoire de Filippe Emanuel de Lozzaine, Duc de Mercœur, in 12. *Col.* 1689. *Id.* 1697. *Queſta Storia è poco conſiderabile.*

Nerveze Hiſtoire de la vie de Charles de Lorraine Duc de Mayenne, in 8. *Paris* 1613. *Opera poco ſtimata.*

† Hiſtoire de la vie de M. du Pleſſis Mornay, in 4. *Leyde* 1647. *Il celebre Gio: Dalle, nè il Signor de Liques non ne compoſero la metà come bà creduto il pubblico. Davidde Liſe la compoſe, e due Segretarj del Mornay la terminarono.*

La vie, & innocence des Duc, & Cardinal de Guiſe, in 8. *Paris* 1589.

* Louis Videl Hiſtoire du Connétable de Leſdigmieres, in 8. *Grenoble* 1649. *Id.* in fol. *Par.* 1638. *Id.* in 12. *Par.* 1666. 2. vol.

Callieres Hiſtoire du Maréchal de Matignon, in fol. *Paris* 1661.

* Chorier Vie de Charles Duc de Crecqui, in 12. *Grenoble* 1695. 2. vol.

* Michel Baudier Hiſtoire du Maréchal de Troiras, in fol. *Par.* 1644. & in 12. *Paris* 1666.

* Le Laboreur Hiſtoire du Maréchal de Guebriant, in fol. *Paris* 1657.

Hiſtoire de Henri II. dernier Duc de Montmorenci, in 4. *Paris* 1643.

* Hiſtoire de Henri II. dernier Duc de Montmorenci, in 12. *Paris* 1699. *Queſt'ultima Storia è differente dalla prima. Non è mal ſcritta: ma contiene alcuni groſſi errori.*

* Girard vie de Duc d'Eſpernon, in f. *Par.* 1655. & in 12. *Paris* 1633. & 1673. 3. v. *Queſta Storia è curioſa, e molto ben fatta.*

* Vie du Maréchal de Gaſſion, in 12. *Par.* 1675. 4. vol. *Id.* in 12. *Amſterd.* 1696. 2. vol. *Queſta Storia è buona, e ben fatta.*

* Du Buiſſon la vie du Vicomte de Turenne, in 12. *Haye* 1688. *Queſta Storia non è eſatta, nè giudizioſa. Vi è un gran numero di falſità, e aſſai del Romanzeſco. Il Buiſſon, a cui s'attribuiſce, non l'bà mai fatta. Li curioſi ſtimano poco queſto libro.*

† Hiſtoire de Louis de Bourbon Prince de Cõdè, ſeconde Edit. in 12. *Col.* 1695. *Queſta Storia è ſcritta con ſenno: l' Autore s' è ſervito à propoſito delle relazioni ſtampate. La ſeconda edizione è quella che biſogna avere, la prima non eſſendo ſi eſatta*

* Ri-

* Richard Hiſtoire de la Vie du P. Joſeph., le Clerc du Tremblai Capucin, in 12. *Paris* 1702. 2. vol. *Idem*, ſeconde Edition *accreſciuta d'una riſpoſta al libro intitolato* le veritable P. Ioſeph, in 12. *Paris* 1704. 2. vol.

*Le Veritable Pere Ioſeph Capucin, contenant l'hiſtoire anecdote du Cardinal de Richelieu, in 12. *à Jean de Maurienne* (cioè in Roano) 1704. *Queſte due opere, che ſi dice ſieno del medeſimo Autore, ſono d' un carattere aſſai diverſo: La prima rappreſenta il* P. *Giuſeppe come un Sant' Uomo, che era quaſi ſempre in orazione, e che non faceva cos' alcuna ſenza avere innanzi gli occhi Iddio. All'incontro la ſeconda lo dipigne come un Politico, ed uomo di Corte. Poſſono tuttavia ambedue avere la loro verità. Imperocche potrebbe dirſi, che ſe il vero* P. *Giuſeppe rappreſenta queſto Religioſo quale può eſſere ſtato, la ſua vita almeno lo rappreſenta, quale eſſer dovea. Se dunque è vero, che queſte due opere vengono dal medeſimo fonte, ſenza dubbio l'Autore ſincero dopo il fatto avendoci moſtrato il* P. *Giuſeppe dalla buona parte, avrà voluto ancora moſtrarcelo dalla parte cattiva. Queſto vero* P. *Giuſeppe è ſtampato non già in S. Giovanni di Maurienne, ma in Roano. L' Abate Riccardo ha ribattuta queſt' opera con un' aggiunta, che hà poſto in fine della ſeconda edizione della Vita del* P. *Giuſeppe.*

* Hiſtoire des Diables de Loudun, in *Amſterdam* 1693. *Queſta Storia è curioſiſſima, e ſingolariſſima.*

Vie du Maréchal Fabert, in 12. *Amſterdam* 1697.

Vie de M. de Colbert, in 12. *Cologne* 1695. *Queſt' Autore non è ſempre eſatto.*

Dee ognuno avere obbligazione à noi, perche non abbiamo poſto nel numero di queſti Storici le opere del Varillas. Sarebbe ſtato neceſſario il dirne male, ò ingannare il lettore, ſe non ne aveſſimo fatta qualche oſſervazione.

XXXIX.

Miſcellanea, e ſquarci particolari intorno alla Storia generale di Francia.

Estienne Paſquier Recherches de la France, in fol. *Paris* 1621. *Id.* in fol. *Paris* 1633. & 1643. *Queſto libro contiene infinite coſe curioſe, e neceſſarie per la Storia di Francia. Un Letterato non può ſtarſene ſenza. Noi n' abbiamo accennate le migliori edizioni.*

Claude De Rubis Conference des prérogatives d'ancienneté,

& de Nobleſſe de la Monarchie, Roys, & Maiſon Royale de France, in 8. *Lyon* 1614.

Jean Guyart de l'origine, verité, & uſance de la loy Salique, in 4. *Tours* 1590.

Idem. Traité de l'Origine, & Ancienne Nobleſſe de Hugues Capet Roy de France, ſouche des Roys de la Maiſon de Bourbon, in 4. *Tours* 1590.

Abel Sammarthani Conſultatio de Jure Gallicæ Coronæ.

* Examen d' un diſcours publieé contre la Maiſon Royale de France, & particulierement contre le branche de Bourbon, ſeule reſte d'icelle, in 8. *Paris* 1587.

* Savaron de la Souveraineté du Roi, in 8. *Paris* 1620. *Queſt' edizione è la più copioſa*.

Examen du Traité de Savaron, in 8. *Paris* 1620.

Savaron Erreurs, & impoſtures de l'examen du traité de Savaron, in 8. *Paris* 1616.

André du Cheſne les antiquitez, & recherches de la grandeur, & Majeſté des Roys de France, in 8. *Paris* 1609. *Queſto libro è curioſo, e raro*.

Gilles Corozet Le Treſor des hiſtoires de France, in 8. *Paris*.

Diſcours non plus mélancolique que divers, des choſes qui appartiennent à notre France, in 4. *Poitiers* 1557.

Renati Choppini de Domanio Franciæ, libri III. in fol. *Paris* 1605. *Queſto Libro v' è ancora in Franceſe*.

Renaud d'Orleans Sr. de Sincé: obſervations de diverſes choſes remarquées ſur l'Etat, Couronne, & peuple de France, in 4. *Viennes* 1597.

Symphorianus Campegius de Monarchia Gallorum, in fol. *Lugdun.* 1537.

* Jacobi Gothofredi Diatriba de Jure præcedentiæ, in 4. *Genev.* 1627.

* Nicolaus Vignier Raiſons, & cauſes de Préſéance entre la France, & l'Eſpagne, in 8. *Paris* 1608.

* François Pithou Traitez pour la Préſéance du Roy d' Eſpagne: de la grandeur, & droit des Roys, & du Royaume de France: d' aucuns droits de Philippe és Eſtats qu'il tient à preſent, in 8. 1599.

† C. Bulteau Preſceance des Rois de France ſur les Rois d' Eſpagne, in 4. *Paris* 167 a. *Queſto trattato è curioſo, e ben fatto*.

De la Religion Catholique, & foy Chretienne des Roys de France, in 8. *Paris* 1572.

Hieronymus Perbonus de excellentia Chriſtianiſſimi Nominis

nis ad Franciſcum I. Galliæ Regem, in fol. 1529.

Nicolas Houel les Memoires, & rechérches de devotion, & pieté des Reines de France, avec les fondations qu' elles ont faites, in 8. *Paris* 1586.

Ferri de Locres Diſcours de Nobleſſe, ou eſt traité de la pieté, & vertu des Rois de France, in 8. *Arras* 1605.

* Pierre du Puy de la Majorité des Rois de France, avec un traité des Regences, in 4. *Paris* 1655. *Queſt' opera è profonda, curioſa, ed eſatta.*

Antoine de la Sale Ceremonies obſervées au Sacre, & Couronnement des Rois de France, in 4. *Paris Lettera Gotica.*

Le Sacre, & Couronnement du Roy de France, avec toutes le Ceremonies Prieres, & Oraiſons qui s' y font, in 8. *Reims* 1575.

Frere Jean Champagne Diſcours du Sacre, & couronnement du tres-Chretien Roy de France, in 8. *Reims* 1575.

Sacra Rhemenſia, in quibus omnia ſacræ inaugurationis ornamenta deſcribuntur, in 4. *Pictavis* 1611.

* Joan. Jacob. Chiffletius de Ampulla Rhemenſi, in fol. *Antverp.* 1651.

* Jac. Alex. Tennevrii Tractatus Apologeticus de Sacra Ampulla Rhemenſi, in 4. *Paris* 1652.

* Theodore, & Denis Godefroy Le Ceremonial François, in fol. *Paris* 1649. 2. vol. *Queſt' opera è un'eccellente raccolta dell' ordine tenuto in tutte le ceremonie fatte per li Re di Francia, ò per ordine loro. Era già ſtato ſtampato in* 4. *Mà queſt'edizione è infinitamente più compiuta.*

* Triſtan de Laſcagne le Lys tres-Chretiens, floriſſant en la foy Chretienne, in 4. *Paris* 1540.

* Traité des Armes de France, in 12. *Paris* 1673.

Diſcours de la dignité, & précellence de fleurs de Lys, in 8. *Nantes* 1615.

Joan. Jac. Chiffletius de Lilio Francico, in fol. *Antv.* 1658.

Joan. Ferrandi Epinicion pro aureis Franciæ liliis contra Chiffletium, in 4. *Lugdun.* 1663.

Galland des Enſeignes, & Etendarts de France, in 4. *Paris* 1637.

Matthieu Zampini des Etats de France, & de leur puiſſance; in 8. *Paris* 1588.

* Jean Savaron Cronologie des Etats Generaux depuis l'an 422. juſques à 1615. in 8. *Par.* 1615.

Charles de Figons Diſcours des Etats & Offices de France, in 8. *Paris* 1608.

André Favin Traité des primiers Offices de la Couronne de France, in 8. *Paris* 1613.

† Girard des Dignitez, & Offices de France, in fol. *Paris* 1648. 2. vol.

† De S. Lazare Hiſtoire de dignités honoraires de France, in 8. *Paris* 1635.

† Charles Loiſeau du droit des Offices, & Seigneuries, & ordre, in fol. *Paris*. *Nella raccolta delle ſue opere*.

Bartholom. Caſſanæi Catalogus gloriæ mundi, in fol. *Francof.* 1579. & in 4. 1615. *Queſto libro benche poco eſatto contiene molte ricerche intorno agli Officj, Dignità, e Caricbe della Corona di Francia*.

* Jean le Feron, & Denys Godéfroy Catalogue de noms, * ſurnoms, & vies des Connétables, in fol. *Paris, nella ſtamperia Reale* 1658. *Queſt'è la migliore edizione di queſt'opera. Quelle del* 16. *ſecolo non ſono da paragonarſi a queſta: in cui il Gotifredo aggiunſe molte pruove, e ſquarci originali*.

Amathas Recherche des Connétables, Maréchaux, & Amiraux de France, in 8. *Paris* 1623.

* Le P. Anſelme des grands Officiers de la Couronne, in 4. *Paris* 1674. 2. vol. *Idem*, fol. *Paris* 1712. 1. vol. *Queſt'ultima edizione è ottima*.

Pierre de Miraumont Traité de la Chancellerie, avec un recueil de Chancelliers, & Gardes des Sceaux, in 8. *Par.* 1610.

Herman. Kirchneri Morvillerius, ſeu de dignitate, & officio Cancellarii, in 4. *Marpurg.* 1613.

Jacques Ribier Memoires des Chancelliers, & gardes des Sceaux, in 4. *Paris* 1629.

* Teſſerau Hiſtoire della Chancellerie, in 4. *Paris* 1676. & 1707. 2. vol. *Queſto libro è pieno di ricerche curioſiſſime. Il primo tomo è rariſſimo: ma dee eſſere riſtampato ſenza indugio*.

* François Du Cheſne Hiſtoire des Chancelliers, & Gardes des Sceaux de France, in fol. *Paris* 1680.

* La Popeliniere l'Amiral de France, in 4. *Paris* 1585.

* Pierre Bardin le G. Chambelan de France, in fol. *Par.* 1623.

* Sebaſtian Rouillard le Grand Aumonier de France, in 8. *Paris* 1607.

* Pierre de Miraument le Prevoſt de l'Hotel, & grand Prevoſt de France, in 8. Paris 1615.

Bernard de la Rocheflavin treize Livres des Parlemens de Prance, in fol. *Bourdeaux* 1617.

* Pierre de Miraumont Memoires ſur l'origine, & inſtitution de Cours Souveraines, in 8. Paris 1612.

Traité des Teſoriers Generauxs in 4. 1618.

André Favin le Theatre d'honneur,& de Chevallerie, ou l'hiſtoire des Ordres militaires des Roys, in 4. *Paris* 1620.

L'Inſtitution des Chevaliers de l'Ordre, & milice du Saint Eſprit avec le ſerment des Chevaliers du dit Ordre, & les articles à obſerver par iceux, in 8. *Paris* 1579.

Du Cheſne Recherches Hiſtoriques de l'Ordre du S. Eſprit, in 12. *Paris* 1695. 2.vol.

* La Rocque traitè de la Nobleſſe,in 4.*Paris* 1678.*Queſto trattato è curioſo, e dotto. Fù riſtampato in Roano nel* 1710.

* Jean le Fernot Traité de la primitive inſtitution des Roys, Heraults,& pourſuivans d'armes, in 4. *Paris* 1545.

* Le Heraut de la guerre, enſemble ſon election,préeminence, dignité, &c. in 12. *Paris* 1610.

Antoine de la Salle, Hiſtoire, & plaiſante Chronique du petit Jean de Saintre, in 4. *Paris* 1517. *Veggonſi in queſto libro, che non è comune, li nomi, ed arme di molti Principi, e Signori Franceſi.*

* Jean Savaron Traité contre les Duels, in 8. *Paris* 1610. *Id.* in 8. *Paris* 1614.

* Traitz, & advis de quelques Gentilshommes François ſur les Duels, & gages de Batailles, à ſçavoir de M. Olivier de la Marche, de M. Jean de Villies, de l'Ille Adam,& M. Hardovin de la Jaille, in 8. *Paris* 1586.

* Iean Savaron traitè de l'Epée Françoiſe, in 8. *Paris* 1610.

Davide de Solemne de la charge de Marechal de Bataille,avec figures, in fol. *la Haye* 1632.

* M. Du Puy Traité touchant les droits du Roy ſur pluſieurs Etats, & Seigneuries poſſedées par pluſieurs Princes voiſins, in fol. *Paris* 1655. *Idem*, in fol. *Roven.* 1665.

Queſto libro, che è eccellente, porta il nome del Dupuy, benche non ſia tutto ſuo, ma di Teodoro Gotifredo. La Tradizione de' dotti viene confermata dal Manuſcrito medeſimo di queſt' opera, che ſi trova nella Bibliotheca del Re. Queſti ſono molti libricciuoli ſcritti di mano dell' Ajutante di Teodoro Gotifredo, e ne' quali queſt' ultimo avea poſto il ſuo nome nel mezzo della prima Carta bianca di ciaſcun libretto; ma con tutta aggiuſtatezza fù levato con un Temperino.

Non ne furono però tolti tutti li contraſſegni. Imperòche al di fuori del libro veggonſi dopo il titolo di queſte due lettere T. D. di mano di Teodoro Gotifredo, che era il ſegno, che metteva à tutti li MSS. di ſua compoſizione. Ciò non oſtante fece queſto libro grand' onore al Dupuy per la gran cognizione, che in eſſo vedeſi dello ſtato degli affari di Francia.

* Caſſan la Recherche des droits du Roy, ſur les Royaumes, Duchez, & Comtez occupez par les Princes Etrangers, in 4. *Paris* 1634.

Defenſio Imperii adverſus Caſſanum, in 4. Hamburgi 1636. *Queſt'è una riſpoſta ad una parte del libro antecedente.*

Zypei Caſſani Hiatus obſtructus; *Nella raccolta delle opere del Zypeo.*

* Memoires, & inſtructions pour ſervir dans les negotiations touchant les droits du Roy, in fol. *Paris* 1665. *Idem*, in 12. *Amſterdam* 1665. *Dionigi Gotifredo fece queſto libro per ordine del Cancellier Seguier. Nell'edizione di Parigi ſi tirarono pochi eſemplari. Vi furono alcuni, che ne fecero Autore lo ſteſſo Seguier, ma ſenza fondamento. Queſto libricciuolo è curioſiſſimo, e ottimamente fatto.*

† Memoires touchant les Ambaſſadeurs, & les Miniſtres publies par L. M. P. 12. *Col.* 1676.

Divers Traitez ſur les droits, & prerogatives des Rois de France, in 12. *Paris* 1666. *Vi ſono di queſto libro due Trattati ſulla preſedenza de' Re di Francia: un trattato ſù la Lorena, ed uno de' diritti del Re ſulla Fiandra.*

* Auguſtin Galland Memoires pour l'Hiſtoire de Navarre, & de Flandres, contenant le Droit du Roy au Royaume de Navarre, & ſur la Comté de Flandres, in fol. *Paris* 1648.

† Autevil Hiſtoire des Miniſtres d'Etat, in fol. *Paris* 1642. *Queſto libro contiene molte coſe curioſe.*

Fauvelet du Toc Hiſtoire des Secretaires d' Etat, in fol. *Paris* 1668.

Traité des Droits de la Reine ſur divers Etats de la Monarchie d'Eſpagne, in 4. *Paris de l'Imprimerie Royale* 1666.

Bouclier d'Etat, & de Juſtice contre les pretenſions de la Reine, in 4. 1667. *Idem*, in 12.

George D'Aubuſſon, defenſe du Droit de Marie Thereſe Reine de France, in 4. *Paris* 1674.

* Le Procés de M. Fouquet, in 12. *Paris* 1671. 15. vol. *Queſt' opera fù altresì ſtampata* in 4. *ma* in 12. *è più comune. L' impreſſione fù fatta in Ollanda. E queſte ſono eccellenti memorie*

morie per tutti quelli, che vogliono capire le cose appartenenti all'Erario Regio.

* Claude de Bouteroue Recherches des Monnoyes de France in fol. *Paris* 1666. & 1675. *Quest'opera è dotta, e profonda, piena di belle, ed erudite ricerche.*

* Constans Traité de la Cour des Monnoyes in fol. *Par.* 1668. *Libro eccellente, e raro.*

* Le Blanc; Traité des Monnoyes de France, in 4. *Par.* 1690. *Quest' opera è dotta, e curiosa. La materia delle monete v'è solamente trattata, ma non ebbe il corso, che meritava.*

Petri Firmiani Genius sæculi, in 12. *Paris* 1653.

-- *Idem* Gyges Gallus, in 12. *Paris* 1657.

-- *Idem* Somnia sapientis, in 12. *Paris* 1659. *Vi sono in queste tre opere delle cose bellissime circa il carattere de' Francesi, e le rivoluzioni, che vi furono in Francia. L'Autore è un Capucino chiamato il* P. *Zaccaria di Lisieux. Lo stile di queste tre operette è buono: ed il tutto v'è trattato in una maniera assai gentile. Ma sono poco lette.*

* Barthol. Germon de veteribus Regum Francorum Diplomatibus, in 12. *Par.* 1704. &c. 3. vol. *Quest'è un'esame della Diplomatica del* P. *Mabillon circa le due prime Case de' Rè di Francia. Non può ritrovarsi cosa più giudiziosa, e più esatta.*

* Alexandri Patricii Armachani Mars Gallicus, in 12. 1637. & 1639. *Questo libro è di Gianfenio Vescovo d'Ipri. Pretende impugnare la lega della Franc. con la Svez, ed Ollanda contra la casa d'Austria. L'edizioni* in fol. *e in* 4. *non sono sì copiose.*

* Vindiciæ Gallicę adversus Alexãdrum Patricium Armachanum in 8. *Par.* 1638. *Quest'è la risposta al libro di Gianfenio.*

X L.

Storia Generale della Chiesa di Francia.

* CAroli le Cointe Annales Ecclesiastici Francorum, in fol. *Paris è Typographia Regia*, ann. 1665. 1666. 1668. 1670. 1673. 1676. 1678. & 1683. 8. volumes. *Abbraccia questa Storia quanto successe dal* 235. *della Nascita di Gesù Cristo fino al* 845. *Questi Annali sono fatti con molta esattezza, ma troppo diffusi. Il Simeone ne disse la ragione: ed è: che il* P. *le Cointe temeva, che avendo fatto troppo presto, il Clero di Francia non gli levasse la pensione.*

* Scævolæ, & Ludovici Sammarthanorum Gallia Christiana, sive series Archiepiscoporum, Episcoporum, & Abbatum Franciæ, in fol. *Paris* 1656. 4. volumi. *Quest' opera è utilissima, e rarissima. Dee essere ristampata con molte correzioni,*

rezioni, essendosi li Sammartani fidati troppo facilmente di certe false memorie, che à loro furono somministrate.

Joan. Chenu Archiepiscoporum, & Episcoporum Gallię Chronologica Historia, in 4. *Par.* 1621.

* Claud. Roberti Gallia Christiana, in fol. *Paris* 1626. *Quest' opera è stimata, e ricercata, benche non sia tanto diffusa, quanto quella de' Sammartani.*

* L'Origine des Eglises de France prouvée par la succession de ses Eveques, in 8. *Paris* 1688.

* Frison Gallia Purpurata, in fol. *Paris* 1638.

* Franc. Du Chesne : Histoire des Cardinaux François, in fol. *Paris* 1660. 2. vol.

* Andr. Du Saussay Martyrologium Gallicanum, in fol. *Paris* 1637. 2. vol.

* Guillaume Peyrat Antiquitez de la Chapelle du Roy, in fol. *Paris* 1645.

* M. Archon Histoire de la Chapelle du Roy de France, in 4. *Paris* 1704. Tom. I. *Idem*, *Paris* 1712. Tom. II.

* Du Bosquet Historiæ Ecclesiæ Gallicanæ liber primus, in 8. *Paris* 1633. -- *Idem*, in 4. *Paris* 1636.

* Status Ecclesiæ Gallicanæ in Schismate, a Petro Pithoeo, in 8. *Paris* 1594.

Hadriani Valesii Disceptatio de Basilicis quas primi Francorum Reges condiderunt, in 8. *Paris* 1657.

Joan. Launoii judicium de Hadriani Valesii disceptatione de Basilicis, in 8. *Paris* 1658.

Hadriani Valesii Defensio Disceptationis de Basilicis adversus Launojum, in 8. *Paris* 1660.

† Gabr. Bartholemæi Gramondi Historia prostratæ a Ludovico XIII. Sectariorum in Gallia rebellionis, 4. *Tolosæ* 1623. *Libro raro.*

† Benedicti Bonnefoy Historia hæresis in Gallia ortæ, & oppugnatæ sub postremis Valesiæ stirpis Regibus, 4. *Tolosæ* 1677. 2. vol. *Non sò se l'autore, che è Gesuita, abbia corrisposto al nome che porta. Principia dal* 1634. *e và final* 1665.

† Commentariorum de statu Religionis, & Reip. sub Henrico II. Francisco II. & Carolo IX. Libri IX. 8. 1572. 1575. 3. v. *L' Autore seguendo il Du Chesne attribuì questo li. à Gio: de Serre, ma altri credono esserne l' Autore Francesco Hotomanno.*

† Mr. Maimbourg Histoire du Calvinisme 4. Par. 1682. *Id.* in 12. *In Ollanda. V'abbraccia ciò, che è passato in Francia intorno alla Religione dal* 1520. *sino all'editto di Nantes.*

† *Le me-*

† *Le meme*. Hiſtoire de la Ligue, 4. *Paris* 1684. *Id.* in 12. *in Ollanda*. *Queſt'è una continuazione dell'antecedente.*

† Remarques ſur l'hiſtoire du Calviniſme de Mr. Maimbourg. 12. *Haye*. 1682. *L'auteur eſt* M. Rou.

† Memoires de la Ligue depuis l'an. 1584. juſqu'en 1590. 8. *Geneve* 1598. 6. vol.

† Franc. Varillas Hiſtoire des revolutions arrivées dans l'Europe en matiere de Religion, 4. *Par.* 1686. 1690. *Id.* in 12. *en Hollande*. 6. vol.

† Jaqv. Ben. Boſſuet Hiſtoire des Variations des Egliſes Proteſtantes, 4. *Paris* 1688. 2. vol. *Benchè queſti due Auttori trattino in generale la Riformazione accaduta nella Chieſa, ſi ſtendono però aſſai più ſù quella di Francia, che degli altri Paeſi.*

† Hiſtoire de l'Edit de Nantes, in 4. *Delft* 1693. 1695. 3. vol.

† Nouveau Recueil de tout ce, qui s'eſt fait pour, & contre les Proteſtans par Jaques le Fevre, 4. *Paris* 1686.

XLI.

Storia Eccleſiaſtica, e Civile delle Provincie di Francia. Parigi, e ſua Provincia.

* GErmain Brice Deſcription de Paris, in 12. *Paris* 1706. 2. vol. *Queſto libro è aſſai buono per conoſcere lo ſtato preſente della Città di Parigi. Queſt'è la migliore edizione.*

M. LE Maire Paris ancien, & nouveau, in 12. *Par.* 1684. 3. vol. *Queſto libro oltre lo ſtato preſente di Parigi nota quello ch'ev'è d'antichità: ma è quaſi tutto copiato dal libro, che ſiegue.*

* Jacques Du Breuil Antiquitez de la ville de Paris, in 4. *Paris* 1612. -- *Idem*, in 4. *Paris* 1618. *Queſto libro è buono. L'edizione del* 1612. *è la migliore. Idem*, augumenté par Claude Malingre, in fol. *Paris* 1640.

Claude Malingre les annales de la Ville de Par. in f. *Par.* 1640 *Queſto libro è ſcritto in una maniera languida, e poco eſatta.*

* Gerard. DuBois Hiſtoria Eccleſiæ Pariſienſis, in fol. *Paris* 1690. 2. vol. *Queſto libro è ben fatto, ed eſatto.*

Andr. Du Sauſſay La metropole Pariſienne, ou traité des cauſes legitimes de l'Erection de l'Evechè de Paris en Archeveché, in 8. *Par.* 1625.

Le P. Jean de Thoulouſe Abregé de la fondation de l'Abbaye de S. Victor lez-Paris, in fol. *Paris* 1640.

Cæſar Egaſſus Bulæus Hiſtoria univerſitatis Pariſienſis, in f. *Par.* 1665. &c. 6. vol. *Queſto libro hà ſuperato molte oppo-*

posizioni, ma contiene infinite cose curiose.

*Memoires pour le Reglement de l'Université, in 4. Par. 1610.

*Recueil des Privileges de l'Université de Paris accordez par les Rois depuis sa fondation, in 4. Par. 1674.

*Partie des pieces, & actes qui concernent l'etat present, & ancié de l'Université de Par. appellé le livre bleu, in 4. Par. 1653

*Cæsar Egasse du Boulay Remarques sur la Dignité, rang, Préseance, autorité, & Jurisdiction du Recteur de l'Université de Paris, in 4. *Paris* 1668.

Reformation de l'Université de Paris, in 8. *Paris* 1667.

Guillaume Duval Le College Royal de France, ou institution, établissement, & Catalogue des Lecteurs, & Professeurs du Roy, in 4. *Paris* 1644.

* Joan. Launoii Regii Navarræ. Gymnasii Historia, in 4. *Par.* 1677. *Questo libro è dotto, e fatto, e in grande stima.*

*Sebastien Rouillard Traité de l' Antiquité, & Privileges de la sainte Chapelle du Palais de Paris, in 8. *Patris* 1606.

Hieronymi Seguierii Præsidis Lutetia liberata, in 4. *Par.* 1603.

* Jacob Du Breul Chronicon Abbatum Regalis Monasterii S. Germani à Pratis, in fol. *Questa Cronica si trova nell' edizione, che lo stesso P. Breul fece d' Aymonio nel* 1603.

* La Barre Antiquitez de Corbeil, in 4. *Paris* 1647.

* Sebastien Rouillard Histoire de Melun, in 4. *Par.* 1628.

* Morin Histoire du Gastinois, in 4. *Paris* 1630.

* Recueil des Gouverneurs, & Lieutenans Generaux en l'Isle de France, in 8. *Paris* 1591.

Recueil de plusieurs titres, mémoires, & antiquitez de la Chastellenie de Marcoussi, de la Prevoté, & Comté de Mont-le-Hery, du Chapitre de S. Merry de Linas, &c. 8. *Par.* 1694.

Caroli Saussey Annales Ecclesiæ Aurelianensis, sęculis, & libris sexdecim, in 4. *Paris* 1615.

* Fr. Le Maire Histoire, & Antiquitez de la Ville d'Orleans, in fol. *Orleans* 1648.

* Rodolphi Boterei Aurelia, in 8. *Paris* 1615.

* Simphorien Guyon Histoire d'Orleans, in f. *Orleans* 1550.

* Leo Triputius Sylva Antiquitatum Aurelianensium, in 8. *Aurelianis* 1573.

* Leon Tripaut Antiquitez de la Ville d'Orleans, in 8. *Orleans* 1572. & 1606.

Le meme. Histoire, & discours au vray du siege qui fut mis devant la ville d' Orleans pas les Anglois, in 4. *Orleans* 1576. *Idem*, in 8. *Orleans* 1606.

R. Hu-

R. Hubert Antiquitez de S. Agnan d' Orleans, in 4. *Orlean,* 1661.

Joan. à Boſco Floriacenſis vetus Bibliotheca Benedictina, in 8. *Lugduni* 1605.

Privileges de la Ville de Montargis, in 8. *Par.* 1608.

* Jean Bernier Hiſtoire de Blois, in 4. *Par.* 1682. *Queſta Storia è aſſai curioſa, e ben fatta.*

* Recherches de l'Antiquité de la Ville, & Baillage de Chateau-Landon, in 8. *Paris* 1661.

* Morigny Antiquitez d'Eſtampes, in 4.

* Sebaſtien Rouillard Parthenie, ou hiſtoire de la tres-Auguſte, & tres-Devote Egliſe de Chartres, in 8. *Par.* 1609.

Rod. Botereii Urbis Gentiſque Carnutum hiſtoriæ, in 8. *Paris* 1624.

* Jacq. de Leſcornay Memoires de la Ville de Dourdan, in 8. *Paris* 1624.

* Les Chartes, ou ſont contenus les droits, & Privileges donnez, & octroyez à la ville de Dreux, in 4.

* Claude De Rubis Hiſtoire des Princes ſortis de deux maiſons Royales de Vendoſme, & d'Albret, in 8. *Lyon.* 1614.

* Dan Treſor des merveilles de Fontainebleau, in f. *Par.* 1642.

P I C A R D I A.

Adrien de la Morliere les antiquitez, & hiſtoires de la ville d'Amiens, in 4. *Paris* 1627.

* *Idem.* Les Antiquitez de la ville d'Amiens, avec le Catalogue des Eveques, in fol. 1642.

* Nicol. Sanſon Britannia ou Recherches des Antiquitez d'Abbeville, in 8. *Paris* 1635.

* Hiſtoire des Comtes de Ponthieu, & Mayeurs d' Abbeville, in fol. *Paris* 1657.

Le P. Ignace de Jeſus-Maria Hiſtoire Eccleſiaſtique de la ville d'Abbeville, in 4. *Paris* 1646.

Jacques Grevin Deſcription du Beauvoiſis, in 8. *Par.* 1558.

* Antoine Loiſel Memoires des Beauvais, & du Beauvoiſis, in 4. *Paris* 1617.

* Petri Louvet Nomenclaturæ, & Chronologia rerum Eccleſiaſticarum Diœceſis Belvacenſis in 8. *Paris* 1613.

* Pierre Louvet Hiſtoire de la ville, & cité de Beauvais, & des antiquitez du Beauvoiſis, in 8. *Roven* 1614.

Idem. De la Nobleſſe Beauvoiſienne, in 8. *Beauvais* 1640.

* *I due volumi furono altresì ſtampati in Beauvais nel* 1631. *Il ſecondo, che tratta della Nobiltà di Beauvais, è raro.*

M. Si-

* Pierre Pithou Le primier Livre des memoires des Comtes hereditaires de Champagne & Brie, in 4. *Paris* 1572. & in 4. *Paris* 1619. *Stampato nel libro intitolato* Petri Pithœi opera; *Vi ſi trovano ancora le Genealogie de' Conti ereditarj di Sciampagna, ed il Catalogo de' Veſcovi di Troja.*

* Flodoardi Presbyteri hiſtoriarum Eccleſiæ Rhemenſis Libri IV. cura Jacobi Sirmondi, in 8. *Paris* 1611. *Idem*, cura Colvenerii, in 8. *Duaci* 1617.

Pergier Hiſtoire de Reims, in 4. *Reims* 1635.

*Guillelmi Marlot Metropolis Rhemenſis, in f. *Inſulis* 1666. *Idem.* Tomus 2. in fol. *Rhemis* 1679. *Queſta Storia è ſtimata.*

* Titres, Chartres, Lettres, Patentes des Roys de France concernant l'Univerſité de Reims, in 4. *Reims* 1620.

* Nicolai Camuzat Promptuarium Antiquitatum Tricaſſinarum, in 8. *Trecis* 1610.

*Charles Rapine Annales Eccleſiaſtiques du Dioceſe de Chaalons en Champagne, in 8. *Paris* 1636.

N O R M A N D I A.

* Andr. Du Cheſne Normannorum hiſtoriæ ſcriptores antiqui ab anno 838. ad an. 1220. in fol. *Paris* 1619.

Jean Negerel Deſcription du Pays & Duché de Normandie, in 8. *Roven* 1610.

* Danneville Inventaire de l'Hiſtoire de Normandie, in 4. *Roven* 1645.

* Gabriel du Moulin Hiſtoire Generale de Normandie, in fol. *Roven* 1631.

† De Maſſeville Hiſtoire ſommaire de Normandie, 8. *Roven* T. I. 1688. T. II. 1691. T. III. 1693. 3. vol. *Queſto libro è ſtimato.*

* Gabriel du Moulin Les Conquetes & les trophées des Normans François, in fol. *Roven* 1658.

* Arturus du Monſtier Neutria Pia, ſive de omnibus, & ſingulis Abbatiis, & Prioratibus Normanniæ, *in* f. *Rothom.* 1663

Abbonis Diſcipuli Aimonii, de obſeſſa à Normannis Lutetia. *Stãpato con l'Aimonio dell' edizione del P. Brevil nel* 1603.

Thomas Vvalſingham Hypodeigma Neuſtrię, vel Northmanniæ ab irruptione Normannorum uſque ad Regnum Henrici V. in fol. *Londini* 1574. & in fol. *Francof.* 1602.

Vvilhelmus Gemeticenſis de Ducum Normannorum geſtis: *Stampato con gli Storici d'Ingbilterra, e Normandia.*

Roberti Abbatis S. Michaelis de Monte Chronicon. *Con l'opere dell' Abate Guiberto, ſtampate in Parigi nel* 1651.

L'Hiſtoire, & Chronique de Normandie, finiſſant au Roy Henri

Henri III. in 8. *Roven* 1610.

* Alberti Krantzii Normannorum res geſtæ in Anglia, Francia, & Italia, in fol. *Argentorat.* 1546.

Jean Dadre Chronologie hiſtoriale des Archeveques de Roven, in 8. *Roven* 1618.

* Fr. N. Taillepied les Antiquitez & ſingularitez de la ville de Roven, in 8. *Roven* 1587.

* Requeſtes & autres Pieces du Proces de M. l'Archeveque de Roven contre M. l'Archeveque de Lyon, in 4. *Roven* 1705. *Vi ſono in tutte queſt' opere molte coſe curioſiſſime intorno alla Storia della Chieſa di Francia, ed in particolare intorno à quella di Roano.*

* Rob. Denyaldi Rothomagenſis Cathedra, in 4. *Par.* 1633.

* Le Pommeraye Hiſtoire de l'Egliſe Cathedrale, & Metropolitaine de Roven, in 4. *Roven* 1678.

* Le P. Pommeraye Hiſtoire des Archeveques de Roven, in f. *Roven* 1667.

Idem. Hiſtoire des Abbayes ſaint Oven, ſainte Catherine & S. Amand de Roven, in fol. *Roven* 1662. *Queſte due opere contengono quantità di ricerche, ma ſono mal ſcritte, e in una maniera languida.*

Franc. Farin La Normandie Chrétienne, ou Hiſtoire des Archeveques de Roven, in 4. *Roven* 1659. *Idem* 12. *Roven.* 1668. 3. vol. *Queſt' edizione è la più copioſa.*

G. Valdory Diſcours du ſiege de la Ville de Roven en 1591. in 8. *Roven*

* Hiſtoire de l'origine, & fondation du Vicariat de Pontoiſe, in 4. *Paris* 1633.

* Hiſtoire veritable du Vicariat de Pontoiſe, in 4. *Par.* 1636. *Queſt' è la riſpoſta al libro antecedente.*

* Taillepied Antiquité de la Ville de Pontoiſe, in 8. *Rov.* 1587.

* Charles Bourgueville les Recherches & Antiquitez de Normandie, mais principalement de la Ville de Caen in 4. *Caen.* 1588.

Cahagneſius Elogia Civium Cadomenſium, in 4. *Cadomi* 1608.

* Pierre Huet Eveq. d'Avranche Origine de la Ville de Caen, in 8. *Roven* 1706. *Seconda edizione. Queſt' è l'edizione più copioſa, e migliore di queſto libro, che è curioſo.*

* M. Herman Hiſtoire Eccleſiaſtique du Dioceſe de Bayeux, in 4. *Caen.* 1705. *Queſto libro è aſſai buono, e s' aſpetta la continuazione, che dee fare ancora due volumi. L'Autore*

aſſai,

assai diverso, e forse nè pure parente d' Hermant Canonico di Beauvais s'è già fatto conoscere per altre opere.

Franc. Feuardent Histoire de la fondation de l'Eglise, & Abbaye du Mont S. Michel, in 24. *Coutances* 1611.

* Antiquitez de la ville de Harfleur, in 8.

* Gilles Bry Sr. de la Clergerie; Histoire des Pays & Comté de Perche & Duché d'Alençon, in 4. *Paris* 1620.

* J. Le Jau Series Episcoporum Ebroicensium, in 8. *Ebroicis* 1611.

Zanchus de Origine Cenomanorum, in 8. *Ven.* 1531.

* Trouillart Memoires des Comtes du Mayne, in 8. *au Mans* 1643.

* Antoine le Courvaisier de Courteilles: histoire des Eveques du Mans in 4. *Paris* 1648.

* Jean Bondonnet Benedictin, les vies des Eveques du Mans, in 4. *Paris* 1615.

De falsa Regni Ivetoti narratione ex majoribus commentariis Fragmentum, in 8. *Paris* 1615.

* Du Ruaut Preuves de l'Histoire du Royaume d'Ivetot, in 4. *Paris* 1631.

Storia de' Normanni nella Puglia, e nella Sicilia.

Guilielmi Apuli Historia rerum Normannicarum in Italia, in 4. *Rothomagi* 1582.

Hugonis Falcandi Historia de rebus gestis in Siciliæ Regno, in 4. *Paris* 1550. *Bisogna leggere ancora gli Scrittori raccolti nel tomo 3. dell'* Hispania Illustrata.

* Le P. Buffier Histoire des Royaumes de Naples & de Sicile, avec les Conquetes des Princes Normans qui les ont établis in 12. *Paris* 1701.

BRETAGNA.

Grande Chronique de Bretagne, in fol. *edizione antica.*

Annales de Bretagne, in fol. *Paris* 1531.

Argentrè Histoire de Bretagne, in fol. *Paris* 1588. *Idem*, in fol. 1608. *Idem*, in fol. *Paris* 1618.

* Augustin du Pax Histoire Genealogique de Bretagne, in fol. *Paris* 1620.

Pier. de Baud Histoire de Bretagne mise au jour par d'Hosier, in fol. *Paris* 1638.

* Dom Gui Alexis Lobineau Benedictin Histoire de Bretagne, in fol. *Paris* 1707. 2. vol. *Questo libro, che è eccellen-*

cellente, e che ſolo baſta per la Storia di Bretagna, non è per tutto ugualmnte bene ſcritto. Nel ſecondo volume vi ſono li Titoli, gli Atti, e le pruove.

† Traité hiſtorique de la Mouvance de la Bretagne pour ſervir de réponſe à ce qu'en à écrit le P. Lobinau, in 8. *Par.* 1710.

* Vignier Ancien état de la petite Bretagne, in 4. *Par.* 1619. *Queſto libro è aſſai ſtimato.*

* Le Pere Touſſaint de Saint Luc Memoires ſur l'état du Clergé, & de la Nobleſſe de Bretagne, in 8. *Par.* 1691. 2. vol.

TURENA, E ANGIO'.

Deſcription de la Touraine, & antiquitez de la Ville, & cité de Tours, *Tours* 1592.

De commendatione Provinciæ Turonicæ, & de Nominibus & actibus Epiſcoporum Civitatis Turonicæ, in 8. *Par.* 1610.

* Martin Marteau le Paradis delicieux de la Touraine, ou Hiſtoire de Tours, in 4. *Paris* 1660.

* Jean Maan Sancta, & Metropolitana Eccleſia Turonenſis, in fol. *Turon.* 1667.

La Vie di S. Martin Evequede Tours, avec l'hiſtoire de la fondation de ſon Egliſe, in 4. *Tours* 1699.

Thibaud de Pleigney la Decoration du païs & Duché de Touraine, in 8. *Tours* 1541.

Jacobi Scotteri Agri Turonenſis, & Ambaſianæ Arcis amœnitas, in 4. *Paris* 1615.

* Mich. de Marolles Hiſtoire des ancies Comtes d' Anjou, & & de la conſtruction d'Amboiſe, in 4. *Paris* 1681.

* Bourdigne Hiſtoire d'Anjou, in fol. *Paris* 1529.

Bernard Girard du Haillan Hiſtoire ſommaire des Comtes & Ducs d' Anjou, in 8. *Paris* 1573.

Jean Hiretius les Antiquitez d'Anjou, in 12. *Angers* 1609.

Du Fau Robin Bref diſcours ſur l'eccellence, grandeur & antiquité du pays d' Anjou, in 8. *Paris* 1582.

Laur. le Pelletier Breviculum fundationis, & ſeries Abbatum S. Nicolai Andegavenſis, in 4. *Andegavi* 1616.

* Gilles Menage Hiſtoire de Sablé, in fol. *Paris* 1683.

BORGOGNA, & FRANCA CONTEA.

Bartholom. Chaſſanei Antiquitates quarumdam Burgundiæ Civitatum, & Urbium. *Queſt' opera è ſtampata col Comento del medeſimo Autore ſullo Statuto di Borgona*, in fol. *Paris* 1547.

* Guilielmus Paradinus de Antiquo ſtatu Burgundiæ, in 4. *Lugduni* 1542.

* Guil-

* Guillaume Paradin Annales de Bourgogne, in f. *Lyon* 1546.

Rerum Burgundicarum Chronicon ex Bibliotheca hiſtorica Nicolai Vigneri, in 4. *Baſileæ* 1575.

* Pierre de Saint Julien de l'origine des Bourguignons, in fol. *Paris* 1581.

* Ponti Heuteri Rerum Burgundicarum libri ſex, in fol. *Antverp.* 1584. *Ovvero nella raccolta delle opere di Ponto Heutero.*

* André du Cheſne Hiſtoire des Rois, Ducs & Comtes de Bourgogne & d'Arles, in 4. *Paris* 1619. & 1628. 2.vol. *Queſt' opera del Du Cheſne è rara.*

* Pierre de Saint Julien Melanges Hiſtoriques & Recueil de diverſes matieres, in 8. *Lyon* 1588. *Vi ſono in queſto libro molte coſe concernenti la Storia di Borgogna.*

* Alphonſi Delbene Epiſcopi Albienſis, de Regno Burgundiæ Transjuranæ, & Arelatis, libri III. in 4. *Lugd.* 1602.

* Louis Gollut Memoires de la Republiques Sequanoiſe, & des Princes de la Franche Comte de Bourgogne, in fol. *Dole* 1592.

Cognati Deſcriptio Comitatus Burgundiæ, in 8. *Baſileæ* 1552

* Claude Iurain Hiſtoire des Antiquitez & prerogatives de la Ville & Conté d'Auſſone contenant pluſieurs belles Remarques du Duché & Comte de Bourgogne, in 8. *Dijon* 1611.

Fabert Hiſtoire des Ducs de Bourgogne, in 12. *Cologne* 1689. 2. vol.

* Eſtienne Ferard, Recueil pour l'Hiſtoire de Bourgogne, in fol. *Paris* 1664.

† *Queſt' è uua raccolta curioſiſſima d'un gran numèro di Diplomi dal* 1482. *ſin al* 1571.

* Philiberti de la Mare Hiſtoricorum Burgundiæ conſpectus, in 4. *Divvone* 1689.

Joan. Richardi Antiquitatum Divionenſium lib. in 8. *Par.* 1585

* Recueil de pieces pour ſervir à l'hiſtoire de la ville de Dijon, in 8. *Dijon* 1649.

* Claudii Roberti Divio. *Stampato con la Gallia Criſtiana del medeſimo Autore.*

Hiſtoire de l'Abbaïe de S. Etienne de Dijon, in fol. *Dijon.* 1696.

* Hugo Mathoud de vera Senonum origine Chriſtiana, adverſus Jo: de Launoy, in 4. *Paris* 1687.

† *Id.* Catalogus Archiepiſcoporum Senonenſium, 4. *Par.* 1688.

Jacob. Tavelli vitæ & actus Senonenſium Archiepiſcoporum, in 4. *Senonis* 1608.

* Jacob. Severtius de Matiſconenſib. Epiſcopis, in 4. *Lugd.* 1607

Philiberti Bugnonii Chronicon urbis Matiſſanæ, 8. *Lugd.* 1559.

* Claude Pevry Jeſuite, Hiſtoire Civile, & Eccleſiaſtique de Chalons ſur Saone, in fol. *Chalons* 1659.

* Lud. Jacob de Scriptoribus Cabilonenſibus in 4. *Paris* 1652.

* Hiſtoire de Chalons, in 4. *Chalons* 1662. 2. uol.

* Saulnier Hiſtoire d'Autun, in 4.

* Ladonei Antiquitates Heduorum, in 8. *Auguſtoduni* 1640.

* Edmundus Thomas de antiquis Monumentis Auguſtoduni, in 4. *Lugduni* 1650.

* Muſnier Memoires ſervants à l'Hiſtoire d'Autun, in 4. *Dijon* 1660.

Gaultherot Hiſtoire de Langres, in 4. *Langres* 1649.

* Jacobi Vignerii S. J. Chronicon Lingonenſe, in 8. *Lingonis* 1665.

* Emmanuel Philibert de Rymon Traité des Pays & Comté de Charolois, & des droits que la Couronne de France a eu de tout temps ſur iceux, in 8. *Paris* 1619.

* Etieme le Grand Hiſtoire ſainte de la ville de Chatillon ſur Seine en Bourgnone, in 8. *Autun* 1651.

Joan. Jacob. Chiffletii Veſuntio Civitàs Imperialis, in 4. *Lugdun.* 1618.

Diſſertation ſur la Ville d' Antre, in 8. *Bezancon* 1698. *Queſt' è una Città della Franca Contea, che è ſtata ſcoperta, e di cui ci vien promeſſa una deſcrizione, che non abbiamo ancora avuta.*

† La Decouverte étiere de la ville d'Antre, 12. *Amſt.* 1709. 2. P.

† Apologie pour la vieille cité d'Avenche ou Aventicum, opoſée à la Decouverte de la ville d'Entre, in 8. *Berne* 1710. *L'Autore è Marquardo VVild.*

LIONE, E SUA PROVINCIA.

Pierchami Galliæ Celticæ campus, in quo de Lugdunenſi origine, ac conſulatu, in fol. *Lugduni* 1537.

* Petr. de Marca, de Primatu Lugdunenſi, in 8. *Paris* 1644.

Symphorianus Campegius de Hierarchia Eccleſiæ Lugdunenſis, quæ eſt prima ſedes, ac Metropolis Francorum, in fol. *Lugduni* 1537.

Jacobi Severtii Chronologia hiſtorica ſucceſſionis hierarchicæ Antiſtitum Lugduni Eccleſiæ, in 4. *Lugduni* 1608.

Jean Marie de la Mure Hiſtoire Eccleſiaſtique du Dioceſe de Lyon, in 4. *Lyon* 1671.

Guillaume Paradin Memoires de l'Hiſtoir. de Lyõ, f. *Lyon* 1573

Le-

Le- Privileges, franchiſes & immunitez de la Ville de Lyon, in fol. 1574.

Claude de Rubis Hiſtoire veritable de la ville de Lyon, contenant ce qui à été omis par Campier Paradin & autres, in fol. *Lyon* 1604.

Jean de Saint Aubin Hiſtoire de la ville de Lyon, in fol. *Lyon* 1666. 2. vol.

* Le P. Menetrier hiſtoire de la ville de Lyon, in fol. *Lyon* 1697. 2. vol.

* M. Spon Recherches des antiquitez & curioſitez de la ville de Lyon, in 8. *Lyon* 1673.

La Priſe de Lyon per les Proteſtans, in 4. *Lyon* 1542.

Gabriel de Saconay Hiſtoire des primiers troubles de la ville de Lyon, avec l'Apologie de cette ville, in 8. *Lyon* 1569.

Symphorianus Campegius de Antiqua nobilitate Domus Turnonicæ, in fol. *Lugduni* 1537.

* Claude le Laboureur les Maſures de l' Abbaïe de Lille Barbe, in 4. *Paris* 1665. & 1681. 2. vol. *Si trova in queſto libro un gran numero di coſe concernenti la Nobiltà di molte famiglie di Lione, Foreſt, Beaujolois, Borgogna, &c.*

* Hiſtoire de la Souveraïneté de Dombes, in fol. 1696.

* Jean Marie de la Mure Hiſtoire du Païs de Foreſt, in 4. *Lyon* 1674.

* Memoire de ce qu' il y à de plus remarquable dans Villefranche capitale de Beaujolois, avec figures, 4. *Villefr.* 1671.

AVERGNIA, BORBONESE, NIVERNESE.

Gabriel Simeoni Deſcription de la Limagne d'Auvergne, in 4. *Lyon* 1561.

Papirii Maſſoni Arverni Municipii Deſcriptio, 4. *Paris* 1611.

Durand Hiſtoire de Clermont, in fol.

Jean Savaron les origines de Clermont en Auvergne, in 8. *Clermont. Idem*, in fol. *Paris* 1672. *Queſto libro è curioſo, e queſt' ultima edizione è la più copioſa, e migliore.*

Idem. De ſanctis Eccleſiis, & Monaſterjis Claromontii, in 8. *Paris* 1608.

Amable Faidit Vie de ſaint Amable, Pretre & Curé de Riom, in 12. *Par.* 1702. *Vi ſono in queſto libro alcune particolarità della Storia d' Avergna. Queſto libro fu ſoppreſſo perche l' Abate Faydit avea toccato molte perſone di merito.*

Noel Couſin, Ephemerides, Bourbonnoiſes, ou hiſtoire Journaliere des Princes, Ducs, Comtes, Barons, & autres Signeurs de la Royale maiſon de Bourbon.

Iean Aubery les Bains de Bourbonſ- Lanci & L' Archambaut ; in 8. *Paris* 1604. *Vi ſono in queſto libro molte anticbità del Borbonneſe.*

Pierre Marcaille Antiquitez du Prieuré de Souvigne en Bourbonnois, Ordre de Clugni , in 8. *Moulins* 1610. *Vi ſono in queſto libro molte antichità del Borbonneſe.*

* Michel Cottignon Catalogue Hiſtorial des Eveques de Nevers, in 8. *Paris* 1616.

*Gui Coquille hiſtoire du Nivernois, in 4. *Paris* 1612. *Id.* in 4. *Paris* 1622. *Ovvero nella raccolta delle ſue opere.*

Fondation faite par les Seigneur & Dame, Duc & Ducheſſe de Nevers, pour marier 60. pauvres filles, in 4. *Neveres* 1588. *Queſt' opera è ancora riſtampata nelle memorie del Duca di Nevers.*

B E R R Y.

† Philippi Labbe, Biturici , nova Bibliotheca MSptorum Librorum, in fol. *Paris* 1657. 2. vol. *Facciamo qui menzione di queſto libro, , che avrebbe potuto avere ſimilmente luogo nella raccolta della Storia di Francia, perche nel ſecondo tomo, che bà per titolo* Rerum Aquitanicarum , præſertim Bituricenſium, uberrima collectio , *vi ſono antiche Croniche di Berry. Il Labbe prima di dare queſti MSS. al pubblico, vi bà levato tutto ciò che v'era d'Inutile.*

Jean Chenu Hiſtoria brevis RR. Eccleſiæ Bituricenſis Archiepiſcoporum, in 8. *Paris* 1603.

* Jean Chenu Recueil des antiquitez & Privileges de la Ville de Bourges, in 4. *Paris* 1621.

Les libertez & immunitez de l'Egliſe Patriarchale de Bourges in 8. *Paris* 1618.

* Jean Chaumeau Hiſtoire de Berry in fol. *Lyon.* 1566.

* Le P. Labbe Hiſtoire du Berry de la ville de Bourges, , in in 12. *Paris* 1647.

* Gaſpard Thaumas de la Taumaſſiere Hiſtoire du Berry , in fol. 1689

re- P O I T U.

* Scevole de Sain Marthe Lovange de la ville de Poitiers, in 8. *Poitiers* 1573.

* Besly Hiſtoire de Comtes de Poitou, in fol. *Paris* 1647.

* *Idem.* Hiſtoire des Eveques de Poitiers , avec les preuves , in 4. *Paris* 1647. *Queſt' Autore è profondo, eſatto, e giudizioſo.*

Hiſtoire & vraj diſcours des guerres es Pays de Poitou, Aulnis &c. depuis 1574. juſqu'en 1576. in 8. *Paris* 1578.

Li-

Liberge Hiſtoire du ſiege de Poitiers en 1569. in 4. *Poitiers* 1570.

* Galland Diſcours au Roy ſur la ville de la Rochelle, in 4. *Paris* 1628.

* Franc. Le Prouſt de la Ville & Chateau de Loudun & du Pays de Loudonois, in 4. *E Stampato col comento del medemo Autore sù lo ſtatuto Lionneſe.*

ANGOLEMME, E SANTOGNE.

Gabrielis Carlonii Engoliſmenſes Epiſcopi, in 4. *Engoliſmæ* 1597.

* François de Corlieu Recueil en forme d' Hiſtoire de la Ville & des Comtes d' Engoulemes, in 4. *Engouleme* 1576. *Idem*, 1629.

* Recherches de l'antiquité d'En gouleme, in 4. *Poitiers* 1567.

* Elie Vinet l'antiquité de Saintes, & de Barbeſieux, in 4. *Bourdeaux* 1571.

Alanus de Santonum Regione, in 4. *Santonibus* 1598.

* Armand Maichin hiſtoire de Saintonge, in fol. *à S. Jean d' Angeli* 1671.

PERIGORD & LIMOUSIN.

* Dupuys Etat de l'Egliſe de Perigord, in 4. *Perigueux* 1629.

Le P. Bonaventure de Clermont Capucin: hiſtoire de S. Martial Apotre des Gaules, & principalement de l'Aquitaine & du Limouſin, in fol. 1676. *Queſto libro è cattivo, e mal fatto.*

G U I E N N A.

* Pierre Lovet Traité abregé de l'hiſtoire d'Aquitaine, Guyenne & Gaſcogne, in 4. *Bourdeaux* 1659.

* Jean Besly Genealogie des Comtes de Poitou & Ducs de Guyenne, in fol. *Paris* 1647.

* Ant. Dadini Alteſerræ Rerum Aquitanicarum libri X. ab anno 514. ad an. 1142. 4. *Toloſæ* 1648. T. 1. & 1657. T. 2.

* Jean Bouchet Annales d'Aquitaine, in fol. *Poitiers* 1513. *Id.* in fol. *Paris* 1537. *Idem.* in fol. *Poitiers* 1607. *Idem*, in fol. *Poitiers* 1644. *Queſt' ultima edizione è la più copioſa, e la migliore.*

Jean de la Haye Les Memoires & Rechèrches de France, & de la Gaule Aquitanique in 8. *Paris* 1581. *Il Du Cheſne hà oſſervato, che queſto libro è pieno di titoli ſuppoſti, e falſificati. Fù dopo riſtampato in fol. à Poitiers nel* 1643.

* Bajole Hiſtoire Sacrée d'Aquitainæ in 4. *Cabors* 1644.

Gab. Lurbeus de Illuſtribus Aquitaniæ Viris, in 8. *Burdigalæ* 1591.

* L'Antiquité de Bourdeaux augmentée par Elie Vinet, in 4. *Bourdeaux* 1574.

Gabiel. Lurbei Burgidalenſium rerum Chronicon, in 4. *Burdigalæ* 1590.

* Gab. de Lurbe la Chronique Bourdeloiſe, in 4. *Bourdeaux* 1594. *Idem.* in 4. *Bourdeaux* 1619. *Queſt' edizione è la migliore, e più copioſa.*

* Supplément de la Chronique Bourdeloiſe, in 4. *Bourd.* 1620.

* Jean Darnait Antiquitez de la ville d'Agen, & pays d'Agenois, in 12. *Paris* 1606.

* Guilielmi de la Croix ſeries & Acta Epiſcoporum Cadurcenſium, in 4. *Carduci* 1617.

* Henri le Bret hiſtoire de la Ville de Montauban, in 4. *Montauban* 1668.

† *Si può ancora aggiugner quì* Phil. Labbé nova Bibliotheca MSptorum librorum in f. *di cui abbiamo poco ſaparlato: perche il ſecondo volume contiene molti ſcritti che concernono la Guienna.*

GUASCOGNA &c.

* Arnaldi Oihenarti notitia utriuſque Vaſconiæ, in 4. *Paris* 1638. *Idem*, in 4. *Paris* 1656. *Queſt' ultima edizione è la più copioſa.*

* Bertrand de Compaigne Dyptiche ou Catalogue des Eveques d'Acqs, in 8. *Orthez* 1661.

* Pierre de Marca hiſtoire de Bearn, in fol. *Paris* 1640.

Guillaume de la Perriere les Annales de Foix, in 4. *Toulouze* 1539.

* Bertrandi Eliæ hiſtoria Fuxenſium Comitum, in 4. *Toloſæ* 1540.

LINGUADOCCA.

* Nicolaus Bertrandus de Toloſanorum geſtis, in fol. *Toloſa* 1505. *Lo ſteſſo libro fù tradotto in Franceſe.*

Ant. Dadinus Alteſerra, de Ducibus & Comitibus Provincialibus Galliæ, in 4. *Toloſæ* 1643.

Antoine Noguier hiſtoire Toloſaine, in fol. *Tolouſe* 1556. & in 4. *Toulouſe* 1612.

G. la Faille Annales de la ville de Toulouſe, in fol. *Toulouſe*, 1687. & 1710. 2. vol.

† *Non eſſendo per anco morto l' Autore gli abitanti di Toloſa gli drizzarono una ſtatua. Dal che ſi può argomentare, che queſti Annali doveano eſſere ottimi, ò almeno, che ebbero la ſorte dispiacere agli abitanti di quel tempo.*

* Guillaume Catel Hiſtoire des Comtes de Toulouſe, in fol. *Toulouſe* 1623.

* *Idem.*

* *Idem*. Hiſtoire du Languedoc, in fol. *Toulouſe* 1633.
* Andoque Hiſtoire du Languedoc, in fol. *Bezjers* 1648.
* Jean Poldo d'Albenas Diſcours hiſtorial de l'antique cité de Niſmes, in fol. *Lyon* 1569.
* Joan. Graſſerus de Antiquitatibus Nemauſenſibus, in 8. *Paris* 1607. *Idem* in 8. *Coloniæ Munatianæ* 1614.
* Deyron Antiquitez de la Ville de Niſmes, 4. *Niſm.* 1663.
* David Defos Traité des Comtes, & Comtes de Caſtres, in 4. *Toulouſe* 1633.
* Pierre Borel Antiquitez, & raretez de la Ville & Comté de Caſtres, in 8. *Caſtres* 1649.
* Beſſe Hiſtoire des Comtes de Carcaſſone, 4. *Bezjers* 1645.
* *Idem*. Hiſtoire des Ducs, Marquis, & Comtes de Narbonne, in 4. *Paris* 1660.
*De la Piſe hiſtoire de la Principauté d' Orange in fol. *la Haye* 1640.
* Traité hiſtorique de la ſucceſſion à la Principauté d'Orange, in 8. *Paris* 1702.
*Franc. Noguier Hiſtoire Chronologique de l'Egliſe, Eveques, & Archeveques d'Avignon, in 4. *Avignon* 1660.
* Seb. Fantoni Caſtrucci Iſtoria della Città d' Avignone & del contado Venuſino 4. *Venet.* 1678. 2. vol.
*Joſephi Mariæ Suareſii Deſcriptiuncula Avenionis & Comit. Venaſcini, in 4. *Lugd.* 1658.
† Stephani Baluzii vitæ Paparum Avenionenſium, 4. *Par.* 1693. 2. vol.
Plantavitii de La Pauſe Chronologia Præſulum Lodovenſium, in 4. *Aramontii* 1634.
*Petr. Gariel hiſtoria Præſulum Megalonenſium in f. *Tol.* 1675
* Joan. Columbi de rebus geſtis Epiſcoporum Vivarenſium, in 4. *Lugd.* 1651.
* *Idem*. de Epiſcopis Vaſconenſibus, in 4. *Lugduni* 1656.

PROVENZA.

* Honoré Bouche Hiſtoire de Provence, in fol. *Aix* 1664. 2. v.
Aymar du Perier Diſcours hiſtorique touchant l' état General des Gaules, & principalement du Dauphiné & de la Provence, in 8. *Lyon* 1610.
*Petri Quiquerani de Laudibns Provinciæ, libri III. in 4. *Paris* 1551.
Antoine Arena les Villes & Chaſteaux de Provence, in 4. *Lyon* 1545.
Genealogie des Comtes de Provence, in 8. *Aix* 1598.

* Ruffi

* Claude Expilli de l'antiquité de Grenoble ; *Stampato con li Placiti del medeſimo Autore, in* 4. *Paris* 1619.

Joan. Columbi Libri IV. De rebus geſtis Valentinorum, & Dienſium Epiſcoporum, in 4. *Lugduni* 1638. *Ovvero nella raccolta fatta in Lione dell'Opere del medeſimo P. Colombo.*

* Samuel Guichenon Hiſtoire de Breſſe & de Bugey, in fol. *Lyon* 1650.

* *Idem.* Bibliotheca Sebuſiana, in 4. *Lugduni* 1660. *Queſti ſono gli atti, e li titoli più curioſi della Provincia di Bugey.*

* *Idem.* Epiſcopi Bellicenſes, in 4. *Paris* 1662. *Queſt' autore è eſatto, e profondo. Tutto ciò, che hà fatto, è eccellente.*

NAVARRA, E ROSSIGLIONE.

† Joſ. de Moret Inveſtigacionnes hiſtoricas de las Antiguedades del Regno de Navarra, in fol. *Pampel.* 1665.

* Pierre Olhagaray Hiſtoire de Foix, Bearn, & Navarre, in 4. *Paris* 1609.

* Gabriel Chappuy Hiſtoire de Navarre, in 8. *Paris* 1596.

* André Favin Hiſtoire de Navarre, in fol. *Paris* 1612.

J.P. De Leſcun Genealogie des Seigneurs Souverain des Bearn, in 4. *Paris* 1616.

Samblancati Index Comitum Ruſcinonenſium, in 8. *Toloſæ* 1642. *L'Abate Raguet, che è al preſente uno de' Giornaliſti di Parigi, pubblicò nel* 1699. *il progetto d' una Storia del Roſſiglione, che dovea eſſere curioſiſſima. Una parte è compoſta: ma non uſcì per anco coſa alcuna.*

* Petr. de Marca Marca Hiſpanica, ſive Limes Hiſpanicus, in fol. *Paris* 1690.

M. Pech Diſſertation ſur la Metropole de Narbonne, où l' on fait voir que l'Eveché de Perpignan eſt de ſa dependance, in 4. 1691.

ARTOIS, E FIANDRA FRANCESE.

* Baldericus Noviom. & Tornac. Epiſcop. Chronicon Cameracenſe, & Atrebatenſe, in 8. *Duaci* 1615. *Queſta Cronica, che è aſſai ſtimata, non è comune.*

* Guill. Gazet Ordre, & ſuite des Eveques d'Arras, & la ſucceſſion des Comtes d'Artois, in 8. *Arras* 1604.

Andr. Hoyus de Gentis Urbiſque Atrebatum laudibus, ac de Duaco, & Bethunea, in 8. *Duaci* 1595.

* Ferreoli Locrii Chronicon Belgicum ab an. 258. ad an. 1600. Tomi III. in 4. *Atrebati* 1616. *La terza parte di queſto libro, che è ſtimato, contiene la Storia d' Artois.*

* Joannis Bucellini Gallo-Flandria Sacra & profana, in fol.

Duæ-

Duaci 1625. *Queſt' Autore benchè dotto non hà il credito d'eſſere eſatto.*

* Jean Couſin hiſtoire de Tournai, in 4. *Dovai* 1619. 2. v. *V'è qualche coſa di curioſo in queſto Libro: Ma vi ſi trova poca eſattezza.*

Andræ Catulli Tornacum Nerviorum Civitas & Cathedra Epiſcopalis, in 4. *Bruxellæ* 1652. *Queſto libro è poco conſiderabile.*

Floris Vander Haer les Cheſtelains de Lille, in 4. *Lille* 1611.

* Ferry De Locre Hiſtoire Chronographique des Comtes, Pays & Ville de S. Paul en Ternoy, in 4. *Dovai* 1613.

* Jacques de Guiſe les Illuſtrations de la Gaule Belgique, antiquité du Pays de Hainault & de la grande Cité de Belges, à preſent dite Bavay, in fol. *Paris* 1531. 3. volum.

* Charpentier Hiſtoire de Cambrai & du Cambreſis, in 4. *Leide* 1664. 2. volum.

* Annales de la Province & Comté de Haymant où l'on voit la ſuite des Comtes, les antiquitez du Pays, enſemble les Evéques de Cambrai & les deſcentes de la Nobleſſe juſqu' en 1555. par Franc. Vinchant & augmentées par Ant. Ruteau, fol. *Mons* 1648.

* Henri D'Outreman Hiſtoire de la Ville & Comté de Valenciennes, depuis l'an 366. juſqu'en 1598. fol. *Dovai* 1639.

LORENA, E I TRE' VESCOVATI.

* Chantereau Le Fevre Queſtion hiſtorique, ſi les Provinces de l'ancien Royaume de Lorraine, doivent étre appellées terres de l'Empire, in 8. *Paris* 1644.

Symphorien Champier le Recueil ou Chroniques des hiſtoires des Royaumes d'Auſtraſie, ou France orientale, dite à preſent Lorraine, in fol. *Lyon* 1510.

Charles Eſtienne Diſcours des hiſtoires de Lorraine, depuis l'an. 460. juſqu'en 1552. 4. *Paris* 1552.

N. Remy, Diſcours des Choſes advenuës en Lorraine depuis les decez du Duc Nicolas juſqu' à celui du Duc René, in 4. *Pont-a-mouſſon* 1605.

Edmond Du Boullay le Genealogies des tres Illuſtres & tres Puiſſans Princes les Ducs de Lorraine, in 4. *Mets* 1544. *Queſt' edizione è più copioſa, e migliore di quella di Parigi del* 1549.

* Richard de Vvaſſebourg antiquitez de la Gaule Belgique, Royaume de France, d'Auſtraſie, & Lorraine, in fol.

Paris

Paris 1549. *Queſto libro non è comune. Si ricerca benche non ſia eſatto, e pieno di falſi titoli.*

* Franciſci de Roſieres Stemmata Lotharingiæ, & Barri Ducum, in fol. *Paris* 1580. *Queſto libro, che è ingiurioſo alla Caſa di Francia, fù ſoppreſſo, e ſolo per le calde raccomandazioni de' Principi della Caſa di Guiſa Arrigo III. Rè di Francia fece grazia all' Autore, e ſoſpeſe l' eſecuzione della Sentenza contro di lui fatta.*

† Memoires du Marquis de Beauvau pour ſervir à l' hiſtoire de Charles IV. Duc de Lorraine & de Bar. in 12. *Col.* 1687. *Merita d'eſſere letto.*

† La Vie de Charles V. Duc de Lorraine, & de Bar, in 12. *Amſt.* 1691.

* Le P. Benoiſt de Toul Capucin, l' origine de la tres-Illuſtre Maiſon de Lorraine, in 8. *Toul.* 1704. *Lo ſtile di queſt' Autore è traſcurato, bà poco ordine, e metodo. Mà li ſentimenti ſono giuſti, e meglio fondati di quelli degli altri Storici Loreneſi. Noi parleremo ancora di queſt' illuſtre famiglia sù l'articolo delle Genealogie.*

* Le P. Meuriſſe Hiſtoire des Evéques de Mets, in fol. *Mets* 1634.

* Auguſte Baſilique de l'Abbaye Royale de S. Arnoul de Mets. in 4. *Paris* 1615.

Le Siege de Mets en l'an 1552. in 4. *Paris* 1553.

* Le P. Benoiſt de Toul Capucin Hiſtoire Eccleſiaſtique & Politique de la Ville & Dioceſe de Toul, in 4. *Toul.* 1707.

* M. Riguet Syſtéme Chronologique des Eveques de Toul, in 12 *Nancy* 1702.

Boherius Virdunenſis Epiſcopatus, in 4. *Virduni* 1592.

Vi ſarà forſe da troncare qualche coſa in queſto Catalogo: mà credo che per avere il neceſſario, vi ſiano poche coſe da aggiugnere.

XLII.

Storici di Spagna, e di Portogallo.

† Nicolai Antonii Bibliotheca Hiſpana antiqua, in fol. *Rom.* 1696. 2. volum.

† *Idem.* Bibliotheca Hiſpana nova, in fol. *Rom.* 1672. 2. vol. *Queſto libro ſerve molto à conoſcere non ſolo gli Storici, ma ancora gli altri Autori di Spagna. Le* Biblioteche *del* Deſſelino *&* Scoto *vi ſono pure di un grand' ajuto.*

† Ambr. de Salazar Almoneda general de las mas curioſas

ſas Recopilaciones de los Reinos d'Eſpanna, 8. *Paris* 1612.

† Ambr. de Morales Las Antiquedades de las civitades de Eſpanna. *Libro ſtimato, che ſi trova nel ſecondo tomo delle Croniche di Spagna del medeſimo Autore, di cui parleremo un poco più à baſſo. Così abbiamo le antichita di Madrid del* Quintano, *quelle di Siviglia del* Caro, *di Salamanca di* Gonſalvo d'Avila, *& di Granata del* Pedraza.

† Gabr. de Henao Averiguaciones de las Antiguedades de Cantabria, in fol. *Salam.* 1686.

† Bern. Aldrede de l' originen y principio de la lengua Caſtellana 1606.

* Delices d'Eſpagne, & de Portugal, avec figures, in 12. *Leyde* 1707. 6. vol. *Queſto libro, che è ben fatto, dà una cognizione aſſai eſatta di queſti Regni.*

* Ludovici Nonii Hiſpania, ſcilicet populorum, urbium, inſularum ac fluminum deſcriptio. *Antverpiæ* 8. 1607. *Queſto libro, che è ſtimatiſſimo, ſi trova ancora nella raccolta degli Scrittori Spagnuoli dello Scoto.*

* Voyage d'Eſpagne fait en 1655. 4. *Paris* 1665. *Queſto viaggio contiene delle coſe eccellenti ſullo ſtato del Regno di Spagna.*

Mad. la Comteſſe Daunoy Relation d' un voyage d' Eſpagne 12. *Paris* 1691. 3. vol. *V'è del curioſo in queſto libro non meno che dal romanzeſco ſullo ſtile di Mad. Daunoy.*

* Andreas Schottus S. J. Hiſpania illuſtrata, in fol. 4. vol. *Francofurt. Li due primi ſtampati nel* 1603. *Li due altri nel* 1606. *Queſta ratcolta, che è curioſiſſima, contiene quaſi tutti gli Autori neceſſarj per apprendere la Storia Generale di Spagna. E molto migliore di quella che uſcì nel* 1579. *per iſtudio di Roberto Beli.*

* Hiſtoria general de Eſpanna en XXX. libros compueſta primero en Latin deſpues buelta en Caſtellano por Juan de Mariana, in fol. *Madrid.* 1608. 2. vol. *Idem.* in fol. *Madrid.* 1668. 2. vol.

† *Queſt' è la traduzione, che fece l' Autore medeſimo della ſua Storia di Spagna. Vi aggiunſe de' paſſi di Storia curioſi, che non ſi trovano nelle edizioni latine. Uſcì in Toledo f.* 1601. *Vi furono molti che la continuarono. L'ultimo fu Baſilio* Soto, *che la condusſe ſino al* 1670. *Madrid.* in fol.

* Joannes Mariana de rebus Hiſpanicis, in fol. *Toleti* 1592. *Idem* in 4. *Moguntiæ* 1605. *Queſte ſono le due migliori edizioni di queſto libro. La prima, che è di Toledo, non contiene che* 20. *Libri. Il Mariana fece li dieci, che ſeguono, dopo*

queſta

queſta edizione. Ma l'edizione di Magonza in 4. contiene l' opera intera diviſa in 30. libri. Siccome il Mariana non paſſa Ferdinando il Cattolico, così biſognerà avere un picciolo riſtretto (Summarium de Rebus Hiſpaniæ) *fatto dallo ſteſſo Mariana, dov' egli conduce la ſua Storia dal 1513. fino al 1612. Queſto riſtretto fù ſtampato in Magonza nel 1619. e ſi trova in fine di molti eſemplari dell'edizione in 4. di Magonza del 1605. Queſto Scrittore, che non la riſparmia ai Rè, quando furono poco, ò aſſai cattivi, bà parimente tradotto la ſua Storia in Spagnuolo: e la traduzione non è meno ſtimata dell' Originale Latino.*

† *Vien' accuſato di non aver dimoſtrata troppa moderazione riguardo a' Franceſi, e Proteſtanti, e d'avere commeſſo molti errori di Geografia.*

* Pedro Mantuano Advertencias à la hiſtoria de Juan de Mariana, en *Madrid* in 4. 1613.

* Thomas Tomajo De Vargas la Hiſtoria general d' Eſpanna del D. Juan de Mariana defendida en *Toledo* in 4. 1616.

Mayerne Turquet Hiſtoire generale d'Eſpagne, in fol. 2. vol. 1635. *Paris. Queſta Storia, che è fatta in parte sù quella del Mariana, è molto meno giudizioſa, benchè più copioſa.*

Inventaire genèral de l' hiſtoire d'Eſpagne, in 4. *Paris* 1628. *Queſta Storia è mediocre, e poco ricercata. Il Verdier, e il Vanel banno anch'eſſi fatto de' compendj della Storia di Spagna, ma poco ſtimati. E in Ollanda pure fù ſtampato un compendio Cronologico della Storia del Mariana* in 3. vol. *attribuito alla Conteſſa Daunoi. Ma non è troppo ricercato, benche ne ſia buono il fondo.*

* Ambroſio Morales Cronica general d'Eſpanna in fol. en *Alcala* 1577. 4. vol. *Queſt'opera è una delle più ſtimate ſulla Storia di Spagna.*

† *Vivea queſti in tempo del Mariana, al quale comunicò una parte delle ſue memorie. Avendo trovato il manoſcritto di Floriano Docampo ſe ne ſervì in queſta* Cbronica; *ma non arriva che ſino à Veremondo III. Il Sandoval la continuò per ordine eſpreſſo di Filippo III. ſino ad Alfonſo VII.*

* Martin Carillo Annales y memorias Chronologicas, contienen las Coſſas mas notables ſuccedidas en Eſpanna, in fol. en *Hueſca* 1622.

* Eſtevan de Garibays Compendio Hiſtorial de las Cronicas y univerſal hiſtoria de todos los Reinos de Eſpanna, en *Amberes* 1571. 4. vol. in fol. & en *Barcelona* 1628. fol. 4. vol.

† *Que-*

† *Queſt' Autore fù ſpeſſo riſtampato. Onde ſi vede ch'è ſtimato.*

Illuſtrationes Genealogicas de los Reyes de las Eſpañas, por Eſtevan de Garybay, en *Madrid* 1596.

Florian De Campo los cinco libros primeros de la Cronica general de Eſpaña, in fol. *Medina del Campo* 1553. & *Alcala* 1578.

Cronica de Eſpanna del Don Alonſo el Sabio, viſta y emen. da, per *Florian* De Campo, in fol. en *Valledolid.* 1604.

J. B. Lambertini Theatrum Regium, ſive Regum Hiſpaniæ ſeries, fol. *Bruxell.* 1628.

† Bernardo Giuſtiniani Storia Generale della Spagna, in 4. *Venezia* 1674.

† Franc. Tarrafa de origine, & rebus geſtis Regum Hiſpaniæ uſque ad Caroli Cæſaris inaugurationem, una cum brevi rerum à Philippo II. geſtarum deſcriptione, in 8. *Antv.* 1553. *e nella raccolta dello Scoto T. I. e del Belo T. II. Queſt' Autore dà aſſai nelle favole di Beroſo.*

† Alphonſi Sanchez Anacephalæoſis de rebus Hiſpaniæ, in 4. *Compluti* 1634. *Queſt' è un riſtretto cavato dal Mariana.*

† Michaelis Ricci de Regibus Hiſpaniæ, Hieruſalem, utriuſque Siciliæ, &c. Hiſtoria, in 4. *Neap.* 1645. *e nella raccolta dello Scoto T. I. e del Belo T. II.*

† Pauli Bombini Breviarii rerum Hiſpanicarum ab Hiſpania reviviſcente Enneas prima, in 4. *Ven.* 1634. *Queſto libro dato alla luce da ſuo Nipote Gio: Bombin comincia dall' anno 712. e finiſce nel* 1350.

† Abregé nouveau de l' hiſtoire generale d'Eſpagne, 12. *Paris* 1688. 3. vol.

† Hiſtoire d' Eſpagne depuis le commencement de la Monarchie juſqu' à Philippe V. 12. *Bruxell.* 1704. 3. vol. *L'Autore bà ſeguito delle buone guide, ma per la lingua bà un poco del Fiammingo.*

Laurentii Vallenſis Hiſtoria Ferdinandi Regis Arragoniæ, 4. *Paris* 1521.

* Ælii Antonii Nebriſſenſis rerum à Ferdinando, & Iſabella Hiſpaniarum Regibus geſtarum Decades duæ: nec non belli Navarenſis libri duo, in fol. *Granatæ* 1545. *Id. nella raccolta del Belo T. I. e in quella dello Scoto T. I.*

Hernando de Pulgar Cronica de los Reyes Don Fernando, y doña Iſabel, in fol. en *Zaragoça* 1567.

† *Queſt' è il medeſimo libro, che l' antecedente. Imperocchè il Nebriſſenſe non fà che tradurre queſta Cronica in buon Lati-*

tino. Tuttavia egli pubblicò ſotto il ſuo nome.

† Ant. Varillas la Politique de Ferdinand le Catholique, 12. *Amſt.* 1688.

† Lucii Marinæi Siculi Epiſtolæ familiares, in f. *Pincia* 1514. *Libro curioſo, e raro. Fù ſtampato con le orazioni, e Poemi del medeſimo Autore.*

* Petri Martyris Epiſtolæ, in fol. *Amſtelod.* 1670. *Non v'hà libro, in cui ſi trovi tanta Storia pel regno di Ferdinando, e d'Iſabella, che in queſte lettere. L'antiche edizioni erano fuor di modo incarite, e rare. Ma il primo Preſidente di Lamoignon ſacrificò il ſuo eſemplare per farle riſtampare in Ollanda.*

* Prudencio de Sandoval Hiſtoria de la Vida y hechos del Imperador Charlos V. en *Pincia P. I.* 1604. *P. II.* 1606. en *Pamplona* fol. 1614. 2. vol. *E accuſato queſto Storico d'eſſere ciarlone, e parziale. E per altro uno de' gran Cronichiſti, e de' facondi Storici di tutta la Spagna.*

† *Abbiamo parlato nel cap. 22. di tutti que' che hanno ſcritta la Vita di Carlo V. e là rimettiamo il lettore.*

† Juan. Chriſtoph. Calvete el Viajel del Principe don Phelippe, hijo del Emperador don Charlos V. in 4. *Amberi* 1552. *Queſt'è una Storia di quello fece Filippo II. prima d'arrivare al Trono.*

* Luis Cabrera Hiſtoria del Rey de Eſpaña Don Phelippe II. in fol. en *Madrid* 1619.

† *L'Erbert Profeſſore in Francof. lo traduſſe in latino; e cercà un Librajo, che lo ſtampi. L'Autore vien' accuſato d'eſſere troppo parziale al ſuo Re, e alla ſua patria.*

* Antonio de Herrera Primera, ſegunda, tercera parte de la hiſtoria del mundo del tiempo del Rey don Phelippe II. in in fol. 3. vol. en *Vallodolid* 1606.

* Franciſ. Guillimannus de felici exceſſu Philippi II. Hiſpaniarum Regis, e Cerveræ Turriani hiſpanice ſcripto, in 4. *Friburgi Briſgoæ* 1609.

Gregorio Leti di vita di Filippo II. in 4. 2. vol. *Le Storie di Carlo V. e di Filippo II. non ſono quelle nelle quali 'l Leti ſia meglio riuſcito.*

* Ceſ. Campana la vita di Filippo II. Re delle Spagne Part. I. & II. in *Vicenza*, in 4. 1608.

-- La parte 3. & 4. in *Venezia*, in 4. 1608.

-- Supplemento alla ſtoria di Filippo II. in *Venezia* in 4. 1609.

* Recueil des Actions & paroles memorables de Philippe II. 12. *Col.* 1671.

* Matute Pennafiel Genealogia del Rey Philippo III. in 4. 1614.

* Gonſalez de Ceſpedes hiſtoria del Rey don Philippe III. 1631 *Idem*, in fol. *en Barcelona* 1634.

Mad. Daunoi Memoires de la Cour d'Eſpagne, 12. *Par.* 1698. 2. vol. *V' hà del Romanzo in queſto libro.*

Memoires particuliers touchant le mariage de Charles II. avec la Princeſſe Marie Loviſe d'Orleans, in 12. *Par.* 1681.

* Teſtament de Charles II. Roy d'Eſpagne, in 4. *Paris* 1700.

* Ulricus Obrechtus excerpta hiſtorica & juridica de natura ſucceſſionis Hiſpanicæ in Monarchiam Hiſpaniæ, in 4. 1700. *Queſti ſono eſtratti di Giuriſconſulti, e di Storici, che ſoſtengono le ragioni di Filippo V. ſulla Corona di Spagna.*

* Joannes Franciſcus Buddeus de Teſtamentis ſummorum Imperantium, ſpeciatim Caroli II. Hiſpaniæ Regis, in 4. *Halæ* 1701.

Idem, Ulterior diſquiſitio de Jure Gentis Auſtriacæ in regnum Hiſpaniæ, in 4. *Halæ* 1702.

* *Idem*, Jus Auſtriacum in Monarchiam Hiſpanicam aſſertum, in 8. *Viennæ* 1702. & *Jenæ* 1703. *Queſt' Autor è tutto dedicato alla Caſa d' Auſtria.*

* Joan de Bleda Cronica de los Moros de Eſpana, in fol. en *Valentia* 1615.

* Luis de Marmol hiſtoria de la Rebellion, y caſtigo de los Moriſcos del Reyno del Granada, in fol. en *Malaga* 1609.

* Marco de Guadalajara y Xavier Memorable Expulſion de los Moriſcos de Eſpana, in 4. en *Pamplona* 1613.

Damiano Fonſeca del Giuſto ſcacciamento de' Mori dalla Spagna, in 4. *Roma* 1611.

Adolphi Occonis Inſcriptiones antiquæ in Hiſpania repertæ, in fol. *Heidelbergæ* 1596.

XLIII.

Storie de' grand' uomini, & altre particolarità del Regno di Spagna.

ALvarus Gomezius de rebus geſtis Franciſci Ximenis, in fol. *Compluti* 1569. *e nella raccolta dello Scoto tomo* 1. *e del Belo tom.* 3. *Libro aſſai ſtimato.*

Michel Baudier Hiſtoire de l'adminiſtration du Card. Ximenes, in 4. *Paris* 1635.

* M.

* M. Eſprit Flechier Hiſtoire du Cardinal Ximenes, in 4. & in 12. *Paris* 1693.

* M. de Marſolier Hiſtoire du Miniſtere du Card. Ximenes, in 12. *Paris* 1704. 2. vol. *Queſta edizione è la più copioſa, e la più corretta. Il Mauſolier non fù tanto caritatevole, come il Flechier. Egli hà fatto queſto Cardinale aſſai più politico, che divoto. Queſta vita è ottimamente ſcritta.*

Eugenio de Roblez, compendio de la vida y hazanas del Cardinal Franceſeo Ximenes de Ciſneros, y del oficio y miſſa Muzarabe, in 4. *Toledo* 1604.

† Le Parallele du Cardinal Ximenes & du Card. Richelieu, par l'Abbe Richard, 12. *Paris* 1704.

† Ant. Varillas la Pratique de l'Education des Princes, contenant l'hiſtoire de Guillaume de Croy, Seigneur de Chiéures, in 12. *Amſtelodami* 1684.

† Vita Ferdinandi Toletani Ducis Albani, *Salam.* 1669. *Fù tradotto in Franceſe queſto libro ſotto il titolo ſeguente.*

† Hiſtoire de Ferdinand Alvarez de Tolede Duc d' Albe, 12. *Paris* 1699. 2. vol. *Queſto libro merita eſſer letto.*

Joan. Geneſ. Sepulvedæ res geſtæ Ægidii Albernotii Carilli Conchenſis Hiſpani, in 8. *Baſileæ* 1542.

* Baltaſar Porreno Vida y hechos del gran Cardenal Don Gil de Albornoz, in 8. en *Cueva* 1616. *Queſto Cardinale è uno de' grand' vomini, che abbia prodotto la Spagna.*

* Pedro de Salazar Cronica del grand Cardenal de Eſpana Don Pedro Gonzalez de Mendoça, in fol. en *Toledo* 1625. *Queſto Cardinale d'una delle principali famiglie di Spagna per li grand' vomini, che ha prodotto, fù riguardato per uno de' valenti Miniſtri, che vi ſiano ſtati in queſto Regno.*

* Lorenzo Vander Hammen y Leon hiſtorià del Don Juan de Auſtria, in 4. en *Madrid.* 1627.

† L'hiſtoire de Don Jean d'Autriche fils de l'Empereur Charles V. 12. *Amſt.* 1690.

† Greg. Leti Vita di Don Pietro Giron, Duca d'Oſſuna, in 8. *Amſt.* 3. vol.

† La Vita di Don Giovanni d'Auſtria, 12. *Col.* 1680. *Queſt' è la Storia del Baſtardo di Filippo IV.*

† Hiſtoire du Miniſtere du Conte Duc d'Olivarés avec des Reflexions politiques, 12. *Col.* 1673. *Queſto libro è tradotto dallo Spagnuolo del Conte della Rocca.*

† Virgilio Malvezzi il Ritratto del privato Politico Chriſtiano eſtratto dall' originale d'alcune attioni del Co. Duca

di S. Lucar, *nelle opere dell' Autor*, in 12. *Ven.* 1656.

* Relation de ce qui s'eſt paſsé en Eſpagne à la diſgrace du Comte Duc d' Olivares, traduite de l'Italien, 8. *Paris* 1658.

* Hiſtoire des differens arrivez en Eſpagne entre D. Juan. d'Autriche & le Card. Nithardi, 12. *Col.* 1677.

Didacus de Lequiliis de Rebus Auſtriacis, origine, antiquitate ac nobilitate Auſtriacæ familiæ, & de ejus unitate cum Borbonica Regum Francorum Sobole, cum figuris æneis, in fol. *Oeniponti* 1660. 2. vol.

Camilli Borelli in Arbores Genealogiæ Auſtriacæ & Gothorum, ac Luſitaniæ Regum Commentarii, in 4. *Neapoli* 1609.

Roderico Mendes Silva Catalogo Real genealogico de Eſpaña, in 4. en *Madrid* 1647.

Alonſo Lopez de Haro Nobiliario Genealogico de los Reyes y titulos de Eſpaña, in fol. *Madrid* 1622.

Benche il Conſiglio Reale abbia ordinato con un decreto pubblico di non doverſi preſtar fede à queſto libro, egli e però ſempre ſtato da Letterati ſtimato.

* Jac. Vvilhelmi Imhof Corpus hiſtoriæ Genealogicæ, Italiæ, & Hiſpaniæ, in fol. *Norimbergæ* 1702. *Avea pubblicato l' anno antecedente un abozzo ſotto il titolo* Stemma Deſiderianum, unde Italiæ & Hiſpaniæ Reges Procereſque pullularunt.

† *Idem*. Genealogiæ viginti illuſtrium in Hiſpania Familiarum in fol. *Lipſiæ* 1712. *Eſſendo queſto libro l'ultimo di quelli hà pubblicato queſto dotto ſcrittore, ſi ſtima la più bella delle ſue opere.*

† *Idem*. Recherches hiſtoriques & Genealogiques des Grands d'Eſpagne, 8. *Amſt.* 1707.

Juan Benito Guardiola Tratado de Nobleza de los Varones Claros y Grandes d'Eſpaña, in 4. en *Madrid* 1591.

Barnabe Moreno de Vargas diſcurſos de la Nobleza de Eſpaña, corregida y mui amplicada por Diego Perez de Meſſa, in fol. *Alcalá de Henares* 1595.

Benito de Penaloſa y Mondragon Libro de las cinque Excellencias de Eſpañol que deſpueblan a Eſpaña, in 4. *Pamplona* 1629.

* Thom. Campanella de Monarchia Hiſpanica, in 12. *Amſtelodami* 1640.

† *Queſt' Autore non è meno maligno che erroneo nella Geografia.*

* Jo.

* Jo. Valdeſius de dignitate Regum Regnorumque Hiſpaniæ, in fol. *Granatæ* 1602.

† Jac. Mainoldus Galeratus de titulis Philippi Auſtrii Regis Catholici, 4. *Bonon.* 1573. *Libro ſtimato.*

† Johannis de Laet de Regis Hiſpaniæ Regnis & opibus, in 8. *Lug. Bat.* 1619.

* Joan.Jacob. Chiffletii Vindiciæ Hiſpanicæ, in quibus Arcana Regia publico pacis bono luce donantur, in fol. *Antverp.* 1647.

M. Antonii de Dominis aſſertor Gallicus, contra Chiffletii vindicias Hiſpanicas, in 4. *Paris.*

* Joan.Jacob. Chiffletius Lampades Hiſpaniæ, in 4. *Antv.* 1649. *Queſt' è un'opera contro il trattato antecedente.*

* Gregorio Lopez Modera Excellencias de la Monarchia y Reyño de Eſpaña in fol. en *Madrid.* 1625. *Queſt' edizione è migliore di quella di Valladolid, che uſcì nel* 1597.

Camillus Borelli de Regis Catholici præſtantia,& juribus, in fol. *Mediolani* 1611.

* Ludov. Molina de Hiſpanorum primogeniorum origine & natura, in fol. *Mog.*1603.*Id. Lugd.* 1613. *Queſto trattato è eccellente: ed hà molto ſervito per iſtabilire la ſucceſſione di Filippo V. alla Corona di Spagna.*

XLIV.

Storia Eccleſiaſtica, e Civile de' Regni di Spagna.

CASTIGLIA, E LIONE.

PRudentio de Sandoval Hiſtoria de los cinco Reyes de Caſtilla, y de Leon, in fol. *Pamplona* 1643.

Idem. Cronica de don Alonſo ſettimo in f.en *Madrid* 1600.

† *Queſt' è una continuazione della ſtoria generale principiata dal Morales, come abbiamo accennato di ſopra.*

Gonzalez Davila Theatro Eccleſiaſtico de la Igleſias Metropolitanas y Cathedrales de los Reynos de las dos Caſtillas, in fol.en *Madrid* 1640. 1645. 1648. 1650. 4. vol.

* Salazar de Mendoza Origen de las dignidades ſeglares de Caſtilla,y Leon, con relation de los Reyes de eſtos Reynos, in fol. en *Madrid* 1658.

Alonſo Carillo Origen de la Dignidad de grand de Caſtilla, preeminencias de que goza en los actos publicos, in fol. en *Madrid* 1657.

* Cronica de Rey don Sancho el bravo quarto deſte nombre, in fol. en *Valladolid* 1554.

* Cronica del Santo Rey Don Fernando tercero, in fol. en *Medina del Campo* 1568.

* Juan Pineda Memorial de la excellente ſantidad del Don Fernando tercero, in fol.en *Sevilla* 1627.

Hipolito de Vergra Vida y hechos del Santo Rey de Eſpana Don Fernando tercero, in 8. en *Oſſuna* 1630.

* Daniel Papebrochius acta vitæ S. Ferdinandi Regis Caſtellæ & Legionis, in 8, *Antverp.* 1684. *Reſtò ancora inſerito negli atti de' Bollandiſti nel meſe di Maggio. Queſto Principe fù canonizato nel* 1671.

* Cronica del Rey Don Fernando IV. de Caſtilla y de Leon, in fol. en *Valladolid* 1554.

Juan Nunez Cronica del Don Alonſo el onzeno, in fol. en *Toledo* 1595.

Cronica del don Pedro de Caſtilla, del Rey don Henrique, del Rey don Juan I. Rey de Caſtil.y Leon, in f. en *Sevilla* 1549.

Juan Antonio de Vera Vida del Rey don Pedro de Caſtilla, in 4. en *Madrid* 1648.

* Gonzalez Davila Hiſtoria de vida y hechos del Rey Don Henrique tercero de Caſtilla, in fol. en *Madrid* 1638.

Lorenço Galvidez de Carvail Cronica del Juan el ſegundo, corregida, in fol. en *Longrono* 1517.

Centon Epiſtolario del Fernand de Gomez eſcrittas al muy poderoſo Rey Don Juan el ſegundo, &c. in 4. en *Burgos* 1600

Franciſco de Piſa Deſcription de la Imperial ciudad de Toledo, y hiſtoria de ſus antiquedades, in fol.en *Toledo* 1605.

* Diego de Caſtriony Fonſeca Primatia de la ſanta Igleſia de Toledo, fol. en *Madrid* 1645. 2. vol.

Anton. Quintanadvenas de la Comp. de Jeſ. Santos de la Imperial ciudad de Toledo, y ſu Arcobiſpado, fol. en *Madrid* 1655.

* Hier. Roman. de Higuerra Societ. Jeſ. Dypticon Toletanum de Epiſcopis Toletanæ ſedis, in fol. *Antverp.* 1640.

Pedro de Royas Hiſtoria de la Imperial ciudad de Toledo, in fol. en *Madrid* 1654.

* Geronimo de Quintana Hiſtoria de la antiquetad de la villa de Madrid, in fol. en *Madrid* 1629.

Gonzalez Davila, Theatro de la grandezas de la villa de Madrid. in fol. en *Madrid* 1623.

* Franciſco de los Santos Deſcripcion breve del Monaſterio da S. Lorenzo el real del Eſcorial, in fol. en *Madrid* 1657. item *Madrid* 1681.

Ila-

Ilario Mazzolar le Reali grandezze dell'Eſcurial di Spagna, in 4. in *Bologna* 1648.

* Diego de Colmenares Hiſtoria de la ciudad de Sevogia, in fol. en *Segovia* 1637.

Juan Pablo Marrtyrico Hiſtoria de la ciudad de Cuenca, in fol. en *Madrid* 1627. & 1629.

Alfonſo Ruvez Hiſtoria Eccleſiaſtica y Seglar de ciudad de Guadalaxara, in fol. en *Madrid* 1653.

Luis de Ariz Hiſtoria de la grandeza de la ciudad de Avila, in fol. en *Ancala* 1607.

Alonzo Fernandez Hiſtoria y annales de la ciudad, obiſpado de Placentia, in fol. en *Madrid* 1627.

Bernabe Moreno de Vargas Hiſtoria de la ciu dad de Merida, in 4. en *Madrid* 1633.

Athanaſio de Lobera Hiſtoria de las grandezas de la ciudad y Igleſia de Leon, in 4. en *Valladolid* 1596.

Gil. onçalez de Avila Hiſtoria de las antiquedades de la ciudad de Salamanca, in 4. en *Salamanca* 1606.

Pedro de Juneo Fondacion, nombres y armas de ciudad de Aſtorga, in 4. en *Pamplona* 1639.

ANDALUSIA.

* Pablo de Eſpinoſa Primera y ſegunda parte de la hiſtoria, antiquedades de la ciudad de Sevilla, in fol. *Madrid* 1627. 2. volum.

* Rodrigo Caro Anti quedades y principado de cuidad de Sevilla, in fol. en *Sevilla* 1634.

Alonſo Morgado Hiſtoria de Sevilla, ſus antiquedades, grandezas, y coſas memorables, in fol. en *Sevilla* 1687.

* Juan. Batt. Suarez de Salazar grandezes y antiquedades de de la Isla y ciudad de Cadiz, in 4. en *Cadiz* 1610.

* Martinus de Roa de Cordubæ, in Hiſpania Bætica, Principatu, in 4. *Lugduni* 1617.

Pedro Dias de Ribas Antiguedades y Excellentias de Cordova, in 4. *Cordova* 1627.

Martin de Roa Hiſtoria de la mui antiqua y noble ciudad de Eciia ſus ſantos, in 4. en *Sevilla* 1629.

Andrez Florindo Addicion al libro de Eciia y ſus grandezas, in 4. en *Sevilla* 1631.

Martin de Ximena Catalogo de los obiſpos de las Igleſas Catedrales de la Dioceſi de Jaen, in fol. en *Madrid* 1654.

Gonzalo Argota Nobleza de l' Andaluzia, in fol. en *Sevilla* 1588.

GRANATA.

* Franceſco Vermudez Hiſtoria Eccleſiaſtica de la ciudad de Grenada, in fol. en *Grenada* 1639.

Franciſco Vermudez Antiquedad y excellencias de Granada in 4. en *Madrid* 1608.

Pedro Gonzalez de Mendoca Hiſtoria del monte celia de Nueſtra Senora de la Salceda, in fol. en *Granadæ* 1616.

Diego de Mendoca Guerra di Granada hecha por el Rey don Felippe II. contra los Moriſcos, in 4. en *Liſboa* 1627.

* Caroli Verardi de expugnatione Regni Granatæ, in fol. *Baſileæ* 1533. *e nella raccolta dello Scoto tom.* 11.

† *Queſt'è l'opera medeſima, che fù rappreſentata in Teatro, e ſtampata in Roma* in 4. 1492. *ſotto il titolo ſeguente*: in laudem Sereniſs. Ferdinandi Hiſp. Reg. Bethicæ, & Regni granadæ obſidio, victoria & triumphus.

Julian del Caſtillo Hiſtoria de los Reyes Godos, que venieray de la Scythia de l'Europa contra el Imperio Romano, y a l'Eſpaña, con la ſucceſſion dellos haſta Catholicos Reyes don Fernando, y Dona Iſabel &c. in f. en *Madrid* 1624. *Queſt' edizione è più copioſa di quella di Burgos* 1582.

Cronica del Rey don Rodrigo poſtremero Rey de los Godos, in fol. en *Valladolid* 1626.

VALENZA.

Ant. Beutero Cronica general de tota Eſpañ1, y ſpecialmente del Reyno de Valencia, in fol. en *Valencia* 1663.

* Gaſpar Eſcolano Hiſtoria de la ciudad y Reyno di Valencia, in fol. en *Valencia* 2. vol. 1610. & 1611.

* Franc. Diago de la Orden de Pred. Annales del Reyno de Valencia, in fol. en *Valencia* 1613.

Juan Dameto, la hiſtoria general del Reyno Balearico, in fol. *Malorca* 1632.

Vincente Mutdeſde, Tomo ſegundo de la hiſtoria del Reyno de Malorca de Juan Dameto, in fol. en *Malorca* 1650.

Franceſco Iſoil Hiſtoria de la fundacion del Monaſterio puche de Camera Angelica de Maria ſantiſſima Patrona de la ciudad de Valencia in 4. 1631.

* Jacob. de Bleda Defenſio fidei in cauſa Neophytorum ſive Moriſchorum Regni Valentiæ totiuſque Hiſpaniæ, in fol. *Valentiæ* 1610.

Franciſco de Caſcales Diſcurſos hiſtoricos de Murcia y ſu Reyno, in fol. en *Murcia* 1621.

ARAGONA.

Gaſpar Scioppius de Aragoniæ Regum origine, poſteritate, &c. in 8. *Mediolani* 1628.

Lucus Marineus de Aragoniæ Regibus, in fol. *Cæſar Auguſtæ* 1509.

* Hieronym. Blancas Aragonenſium rerum commentarii, ab an. 714. ad an. 1588. fol. *Cæſar Auguſtæ* 1588. *Libro ſtimatiſſimo per la Storia di Spagna.*

Cronica antiqua d'Aragon, en *Valencia* 1524. in fol.

* Geronim. Zurita Anales de la Corona d'Aragon, in f. en *Zaragoca* 1610. 7. v. *Queſt' Autore, che è ſtimatiſſimo, abbraccia la Storia del Regno d'Aragona dall'anno 710. ſino al* 1616.

† *Vi ſono qui due errori di ſtampa: imperocche il libro non è che in 6. volumi, e non arriva, che al* 1516. *cioè ſino alla morte di Ferdinando il Cattolico. Vi ſi aggiunſe a queſto tomo di queſt' edizione la Cenſura del Santacroce, e le diſeſe d'Ambroſio Morales, e Gio: Perez de Caſtro. Vien accuſato d'avere in queſto libro fatta una numerazione troppo grande de' nomi di que' che furono preſenti alle battaglie, delle quali fà il racconto: e ciò per onorare alcune famiglie.*

* Hiero. Surita Indices rerum ab Aragoniæ Regibus geſtarum, in fol. *Cæſar Auguſtæ* 1578. *Opera ſtimata, e rara.*

† *Si trov'ancora nel 3. tomo dell'* Hiſpania illuſtrata *dello Scoto.*

* Vicen. Blaſco De Lanuza hiſtorias Eccleſiaſticas, y ſeculares de Aragon, en que ſe continuan los annales de Zurita, in fol. en *Zaragoca* 1622. 2. vol.

† *Arriva ſino al* 1622. *ma non è aſſai ſtimato.*

* Barth. Leonardo de Akgenſola primiera parte de los Anales de Aragon, que proſigue los de Zurita, in fol. en *Zaragoca* 1630.

† *Il mal' è che non bà compiuto che i quattro primi anni del Regno di Carlo V. principiando dalla morte di Ferdinando il Cattolico. Egli è ancora piu ſtimato del Zurita.*

* Juan Franc. Andrès de Uztarroz, y Diego Joſeph Dormer, Progreſſos de la Hiſtoria en el Reyno de Aragon, que contienen varios ſucceſſos des de el anno 1512. haſta el de 1580 fol. *en Zaragoca* 1580.

Ramon Muntaner Cronica del Rey Don Jaume primer Rey d' Aragon, &c. in fol. *en Valencia* 1558. *Idem* in fol. *en Barcelona* 1562.

Bernard. Gomeſius Miedes de vita Jacobi I. Regis Aragonum, in fol. *Valentiæ* 1582.

† *Scriſſe*

† *Scrisse questo libro in istile Ciceroniano, e lo dedicò al Principe Jacopo figliuolo di Filippo II. à cui volea dare con ciò un esempio da imitare.*

* Ant. Panormita de dictis & factis Alphonsi Regis Aragon. in 4. *Basileæ* 1538. *& Vittebergæ* 1585. *Quest' ultima edizione è la migliore.*

Alonso de Castillo Epitome de la vida y hecos del Rey don Pedro d'Aragon Tercero, in 8. en *Zaragoça* 1639.

* Trofees y antiquedades de la Imperial Ciudad de Zaragoça, in 4. *Barcelona* 1639.

* Juan de Arruego Catedra Episcopal de Zaragoça, in fol. *Zaragoça* 1653.

* Diego Murillo Fundacion milagrosa de la capella de la Madre de Dios del Pilar, in fol. *Barcelona* 1616. *La Storia della Madonna del Pilar è una delle devozioni grandi di tutta la Spagna.*

Tajon Obispo de Zaragoça; Pilér de Zaragoça columna firmissima de la fè de Espanna, &c. con notas, por Luis Lopez, in 4. *Alcala* 1649.

Jo. Bapt. de Lezana Columnæ immobiles, seu de antiquissima & continuata cathedralitate Ecclesiæ S. Mariæ Majoris de Columna, de Pilari Cæsar-Augustanæ, in 4. *Bracciani* 1655.

Juan Anton. Lopez Memorial à su Majestad y justificacion de las casas de la S. Iglesia de Zaragoça, con la collegial de nostra Sennora del Pilar, in folio *Zaragoca* 1656.

Francisco Diego de Aynsa Fundacion, Excellentias, Grandezas, y cosas mèmorables, de l' antiquissima ciudad de Huesca, in fol. *Huesca* 1619.

Juan Brits Martinez historia de la fundacion y antiquedades de san Juan de la Penna, in folio *Zaragoça* 1620.

Juan Francisco Andrez historia de san Domingo de Val martyr Cæsar Augustano, in 4. *Zaragoça* 1643.

Geronimo Ximenez Discurso del officio de Bacle General de Aragon, en que se declaran Muscas fieras, y attos de corte de dicho Reyno, in 4. *Zaragoça* 1630.

Geronimo De Blancas coronaciones de los Sereniſſimos Reyes de Arragon, &c. in 4. *Zaragoça* 1641.

C A T A L O G N A.

* Geronimo Pujades Chronica universal del principat de Catalaunia, in fol. *Barcelona* 1609.

Francisco Diago de la Orden de Predic. Historia de los antiguos Condes de Barcelona; in fol. *Barcelona* 1603.

Pere

Pere Tornich Hiſtorias e conqueſtas de los Reyes de Aragon, & de lurs Anteceſſores los contes de Barcelona, in fol. *Barcelona* 1634.

Bernardo Deſclot hiſtoria de Cataluna, traduzida, de ſu antiqua lengua Catalana en Romance Caſtellano por Raphael Cervera, in 4. *Barcelona* 1616.

* Petr. de Marca *Archiep. Pariſ.* Marca Hiſpanica, ſive limes Hiſpanicus, id eſt, Geographica & hiſtorica deſcriptio Cataloniæ; à Steph. Baluzio edita, in fol. *Paris* 1698. *Opera ſtimatiſſima, e neceſſaria per la Storia di Spagna.*

Franciſcus Calca de Catalonia, in 8. *Barcinone* 1588.

Joſeph. Pellizer Idea del Principado de Catalunna, in 8. *Amberez* 1642.

Eſtevan Barellas Hiſtoria de los famoſos hechos del gran conde de Barcelona, D. Bernardo Barcino, &c. in f. *Barc.* 1600.

Lys de Ycart libro de las grandezas de la Metropolitana ciudad de Tarragona, in 8. *Lerida* 1572.

Franciſco Martorel Hiſtoria de la ſanta cinta, conque la madre de Dios homo la Catedral y Ciudad de Tortoſa, in 8. *Tortoſa* 1616.

* Libro de la hiſtoria y milagros hechos à invocacion de nueſtra Sennora de Monſerrat, in 8. *Barcelona* 1556.

* Luca Aſſarino delle Revoluzioni di Catalogna Libri II. in 4. *Genova* 1644.

* Luca Aſſarino delle Revoluzioni di Catalogna Libr. 3. & 4. con le annotazioni d'Alberto Carozano, in 4. *Genova* 1647.

Plainte des Catalans au Roi Philippe IV. traduite de l'Eſpagnol, in 4. *Roven* 1642.

Franciſco Ortiz De Valdez gratulacion politico-Catolica en la felix reſtauracion de Lerida, in 4. *Madrid* 1641.

Vincente De Miravaly Forcardel, Tortoſa ciudad fideliſſima, in 4. *Madrid* 1641.

Hiſtoire de ce qui s'eſt paſſé en Catalogne en 1640. & 1641. in 4. *Roven* 1642.

Défenſe des Catalans, avec les droits du Roy ſur la Catalogne & le Rouſſilon, in 8. *Paris* 1642.

* Ludovic. Meſplede Catalonia Galliæ Vindicata, ſive Diſſertatio hiſtorica de legitimo Regum Francorum, in eam Provinciam Imperio, in 8. *Paris* 1643.

* Jo: Nicolai Galliæ dignitas contra Lud. Meſplede vindicata, in 4. *Paris* 1644.

* Franc. Marti & Viladamor Præſidium inexpugnabile prin-

ci-

cipatus Cataloniæ pro jure eligendi Christianissimum Monarcham, in fol. *Perpiniani* 1644.

Caseneuve la Catalogne Françoise, in 4. *Toulousæ* 1644.

And. Boscho Perpinianensis, de titulis honorificis in Catalonia, Ruscinone, &c. in fol. *Perpiniani* 1628.

GALIZIA, E NAVARRA.

Descripcion del Reyno de Gallicia por al licenciado Molina, in 4. *Valladolid.* 1550.

Prudencio Sandoval, y Anton. Freyre Antiquedad de la Ciudad y Iglesia Catedral de Tuy. in 4. *Braga* 1610.

Luys Correa la conquista del Reyno de Navarra, in fol. *Toledo* 1513.

* André Favin histoire de Navarre; l'origine, les vies & conquestes de ses Rois, in fol. *Paris* 1612.

Prudencio de Sandoval Catalogo de los Obispos de Pamplona, in fol. *Pamplona* 1614.

Garcia De Gongora y Torreblanca historia apologetica, y descripcion del Reyno de Navarra, in fol. *Pampl.* 1628.

* Josef De Moret investigaciones historicas de las antiquedades del Reyno de Navarra, in fol. *Pamplona* 1665.

Josephi De Moret de obsidione Fontisarabica, in 4. *Fontisarabiæ* 1555.

PORTOGALLO.

* Le Quien De La Neuville, histoire generale du Royaume de Portugal, in 4. *Paris* 2. vol. 1696.

* Antoine Vasconcellus Societ. Jes. anacephalæosis, id est summa capita actorum Regum Lusitaniæ, in 4. *Antv.* 1621.

† *Questo Libro si vende assai caro, benchè non cõtenga che Elogi; ma li ritratti de' Rè, che vi sono inseriti, lo fanno stimare.*

Manuel De Faria y Sousa Epitome de las Historias Portuguesas, desde el diluvio hasta el año 1628. 4. *en Lisboa* 1674. *Libro stimato.*

I. And. Resendii antiquitates Lusitaniæ, in 8. *Colon. Agripp.* 1600. *Id.* 1613.

* Bernardo de Brito Monarchia Lusitana, primiera parte, desde à criacao do mundo, à te o nascimiento de Christo, in fol. *no mosteiro de Alcobaça* 1597.

* *Idem.* Segunda parte de Monarchia Lusitana, à te conde Dom Henrique, in fol. *en Lisboa* 1609.

* Ant. Brandao Tercera parte de Monarchia Lusitana à te o Rey D. Afonso Henrique, in fol. *en Lisboa* 1631.

* *Idem.* Quarta parte, à te o Rey Don Afonso III. in fol. *en Lisboa* 1632.

Eman-

Eman. Conſtantini hiſtoria de origine, atque vita Regum Luſitaniæ, in 4. *Romæ* 1601.

Anton. Paez De Viegas Principios del Reyno de Portugal, con la vida, y hechos de D. Alfonſo Henriquez ſu primiero Rey, haſta la ſu muerte en el año 1185. fol. *Lisboa* 1641.

† *Non contiene che la vita d' Alfonſo I.*

† Petri Joannis Perpiniani de vita, & moribus B. Eliſabethæ (*Dionyſii conjugis*) Luſitaniæ Reginæ, in 8. *Col.* 1609. *Queſto libro è ſcritto in iſtile Ciceroniano.*

Ruy de Pina Cronica de el Rey Dom Alfonſo IV. depois do anno de 1325. à te o de 1357. in fol. *Lisboa* 1653.

Fernando De Menezez vida e acçones del Rey Dom João I depois do anno de 1385. ate o de 1433. 4. *Lisboa* 1677.

Garcias de Reſende de vida del Rey D. Juan ho ſegundo de Portugal, in fol. *Evora* 1554. *Id. Lisboa* in fol. 1596. *Id. Lisboa* 1622. *Queſt' ultima edizione contiene ancora l' altre opere di Garzia de Reſende.*

Criſtoval de Ferreria y Sambayo Vida del Principe perfetto Dom Juan II. Rey de Portugal, in 4. *Madrid.* 1626.

Auguſtin Manuel Vaſconcellos vida y acciones del medeſmo Rey D. Juan II. 4. *Madrid* 1639. *Queſta Storia fù altresì tradotta in Franceſe.*

Juan Carillo la hiſtoria de ſancta Iſabel, Reyna de Portugal in 4. *Zaragoça* 1625.

* Theodore Godefroy de l'origine des Rois de Portugal, in 4. *Paris* 1612.

† Joſeph Texeira de Portugalliæ ortu, Regni initiis, rebuſq; à Regibus geſtis, compendiũ, in 4. *Par.* 1582. *Libro rariſſimo.*

* Hieronymus Oſorius de Rebus Emmanuelis Regis Luſitaniæ, in fol. *Olyſſipon.* 1571. & in 4. *Colon.* 1574. *Libro ottimamente ſcritto, e aſſai ſtimato.*

* Damiano Goes Chronica del Réy Don Emmanuel de Portugal, in fol. *Lisboa* 1566. *Id.* 1629.

† *S' è ſervito de' manoſcritti di Rodrigo de Pino, che avea parimente ſcritte le Vite d' Alfonſo V. e Gio: II. ma queſte non furono date alle ſtampe.*

Sebaſtien De Meſa Jornada de Africa, por el Rey Don Sebaſtien, y union del Reyno de Portugal à la Corona de Caſtilla, in 4. *Barcelona* 1630.

* Jerome Coneſtaggio hiſtoire de la Reunion de Portugal à la Couronne de Caſtille, traduit de l'Italien en François, in 12. *Paris* 2. vol. 1680. *Queſto libro, che è aſſai cu-*

curioſo, ſi trova ancora in Italiano, ed in Latino.

† *Gl'Italiani, che pubblicarono la prima volta queſto libro in Genova 1585. in 4. hanno avuto torto d'attribuirlo al Coneſtaggio. Si sà che Gio: de Sylva, che andò Ambaſciador del Rè di Spagna per ſeguitare Emanuello Rè di Portogallo in Africa, ne è il vero Autore. Fù tradotto in Latino Francof. 1602. in 8. e ſi trova ancora nell'* Hiſp. Illuſtr. t. II.

Michael ab Aguirre de ſucceſſione Regni Portugalliæ, pro Philippo Hiſpan. Rege, in 4. Venet. 1599.

Hiſtoire de Dom Antoine Roy de Portugal, in 12. *Amſterdam 1696. Queſto Principe non è mai ſtato Rè che di nome: e andò quà in là errando. Si fecero molti trattati in ſuo favore per rimarcare le ſue ragioni al Regno di Portogallo. S'hanno di lui de' Salmi pieni di dilicatezza, e di pietà.*

* Explanatio juris, quo Rex Luſitaniæ Antonius I. nititur ad bellum Philippo Regi Caſtellæ pro regni recuperatione inferendum, in 4. *Lugd. Batav. 1587. La medeſima opera fù ſtampata in Franceſe.*

† Alexandri Raudenſis Reſponſum primum, & ſecundum de legitima ſucceſſione in Portugalliæ Regnum, in 4. *Mediol. 1579. & 1580.*

Ant. de Herrera Conquiſta de Portugal, en los annos 1582. y 1583. in 4. *Madrid 1591.*

Excellent & libre Diſcours du droit de la ſucceſſion Royale au Royaume de Portugal, & de la ſucceſſion legitime du Roy Antoine, in 12. *Paris 1607.*

* Joan. Caramuel a Lobkovvitz Philippus prudens legitimus Rex Luſitaniæ demonſtratus, in fol. *Antverp. 1639.*

Jo. Anton. Viperani de obtenta Portugallia a Rege Catholico hiſtoria, in 4. *Neapoli 1588.* & in Hiſp. Illuſtr. *T. II.*

* Gio. Batt. Birago, hiſtoria della diſunione del Regno di Portogallo dalla Corona di Caſtiglia, in 4. *Lugd. 1644. Id.* in 8. *Amſtelod. 1647.*

* L'Abbé de Vertot hiſtoire de la conjuration de Portugal en 1640. in 12. *Paris 1689. Ibid. 1711.*

* Cajetani Paſſarelli Bellum Luſitanicum, in fol. *Lugd. 1684. Queſt' Autore nota le vere cagioni della rivoluzione di Portogallo.*

* Ludovicus de Menezes Hiſtoria de Portugal reſtaurado, in fol. *Lisboa 1689. Queſt' opera che contiene pure la Storia della rivoluzione di Portogallo, dee eſſere in 4. volumi in foglio con li atti autentichi, e gli ſcritti giuſtificativi. Ma non uſcì che il primo.*

Fran-

Franciſc. Velaſci Goveani Joannes IV. Portugalliæ Rex juſte conſalutatus à ſuo Regno in fol. *Olyſſipone* 1645.

Anton. de Souſa de Macedo Soc. Jeſ. Genealogia Regum Luſitaniæ, in 4. *Londini* 1643.

Idem. Luſitania liberata à Caſtellanorum Dominio, & reſtituta Joanni IV. in fol. *Lond.* 1645.

*Jus ſuccedendi in Regnum Luſitaniæ Catharinæ Regis Emanuelis ex Eduardo filio Neptis, cum appendice de actu poſſidendi, & jure poſtliminii Regis Joannis IV. in folio *Par.* 1641.

Panegyris Apologetica pro Luſitania vindicata à ſervitute, & tyrannide immani Caſtellæ, in 4. *Paris* 1641.

* Joan. Caramuel A Lobkovvitz Joannes Bragantinus Luſitaniæ illegitimus Rex demonſtratus, in 4. *Lovan.* 1642.

* Fr. Macedo Propugnaculum Luſitano-Gallicum, contra calumnias Hiſpano Belgicas, in fol. *Paris* 1647.

* M. Fremont d'Ablancour Memoires contenant l' Hiſtoire de Portugal depuis le traité de Pirenées del 1659. juſqu' en 1668. 12. *Amſterdam* 1701.

† Gaſparis Barlæi rerum per octennium (*ab A.* 1637. *ad A.* 1644.) in Braſilia, & alibi geſtarum ſub præfectura comitis J. Mauritii Hiſtoria, in 8. 1647. *Id. Clivis* 1660.

* Giov. Giuſeppe à S. Tereſia Storia delle Guerre del Regno del Braſile, in fol. *Roma* 1698. *Queſt' è un bel racconto di quanto paſſò nel Braſile trà i Fiamminghi, e i Portogheſi dal 1626. ſin al 1654. Il libro hà quantità di figure in rame.*

*Relation des troubles arrivez à la Cour de Portugal en 1667. & 1668. in 12. *Paris* 1674.

* Cataſtrophe de Portugal na depoſicão del Rey Dom Alfonſo VII. & ſubrogacão de Dom Pedro no anno 1668. eſcrita par juſtificacão dos Portugueſes, per Leandro Dorea Caceres e Faria, 4. *Liſboa* 1669.

† Relazione della Corte di Portogallo, in 8. *Lond.* 1700. [*in Ingleſe.*] *Vi ſi trova la Storia delle detronizazione del Rè Alfonſo VI. e lo ſtato della Corte di Pietro II. Queſto libro fù riveduto dall' Autore, e tradotto in Franceſe ſotto il titolo ſeguente.*

† Relation de la cour de Portugal, 12. *Amſt.* 1702.

† Duardi Nonii Leonis Regum Portugalliæ Genealogia una cum cenſuris in libellum de Regum Portugalliæ Origine, qui Joſephi Teixeræ nomine circumfertur, in 4. *Olyſſip.* 1585. & in Hiſpania Illuſtr. *T.* 2.

*Iſmael

* Iſmael Bullialdus pro Eccleſiis Luſitanicis ad Clerum Gallicanum, in 4. *Paris. Id. Argentin.* 1657. & 1670.

* Antonius de Souſa De Macedo S. J. Luſitania infulata, & purpurata, in 4. *Paris* 1663. & 1673.

Manoci Severim De Faria Notitias de Portugal, in fol. *Lisboa* 1655.

Manoel Severim De Faria Varios diſcurſos Politicos, que contem varias antiquedades e coſtumbres dos Portugueſes, com as vidas de João de Barros, de Luis de Camões, & de Diego do Couto, in 4. *Evora* 1624.

Chriſtovao Rodriguez D' Oliveira Summario de Algunas coveas Eccleſiaſticas y ſeculares da cidade de Lisboa, in 4. *Lisboa* 1551.

Luis Marinho De Azevedo Primeira parte da fundacão, antiquedades, e grãdezas da cidade de Lisboa, in f. *Lisb.* 1652.

* Rodriguo Da Cunha Arcebiſpo de Lisboa hiſtoria Eccleſiaſtica da Igleſia de Lisboa, in fol. *Lisboa* 1642.

* *Idem*. Primeira, y ſegunda parte da hiſtoria Eccleſiaſtica dos Arcebiſpos de Braga, in fol. *Braga* 1634.

* *Idem*. Catalogo e hiſtoria dos Biſpos do Porto, in f. *Porto* 1623.

XLV.

Storia Eccleſiaſtica di Spagna.

† IOſephi Saenz de Aguirre Card. Notitia Conciliorum Hiſpaniæ, 12. *Salmant.* 1686.

† *Idem*. Collectio maxima Conciliorum omnium Hiſpaniæ, & Novi Orbis, in fol. *Rom.* 1693. & 1694. 4. vol.

† Garſiæ Loaiſæ Concilia Hiſpanica cum ſcholiis, & annotationibus, in fol. *Madrid* 1593.

* Joan. Tamayo De Salazar Martyrologium Hiſpanicum, in f. *Lugduni* 1551. &c. 4. vol. *Queſto libro è pieno d'infinite favole, e falſità, delle quali bà creduto l'-Autore doverſene ſervire per contentare la pietà degli Spagnuoli affamata.*

* Franciſco De Padilla Hiſtoria Eccleſiaſtica de Eſpaña, in fol. *Malaga* 1605. 2. vol.

* Mauro Caſtella, & Antonio Calderon Hiſtoria del San-Jago Zebedeo Patron de las Eſpañas, in fol. *Madrid* 1658. 2. v. *Li Spagnuoli banno due devozioni grandi, che non laſciano mai in qualunque parte che vadino. 1. La venuta, e la predicazione di S. Jacopo in Iſpagna. 2. La devozione alla Madonna della Colonna* (nueſtra Senora del Pilar) *in Sa-*

ra-

ragoſa. Queſti articoli ſono di tanta importanza in Iſpagna, che chi li mette in dubbio, è tenuto per eretico. E gli Spagnuoli hanno fatto più trattati per ſoſtenere queſti due punti, che non n'abbiamo fatto su tutti gli articoli più importanti della Religione. Ce ne diede anche 'l Mariana ne' ſuoi trattati Teologici ſtampati in Colonia in fol. *nel* 1609.

Antonio Calderon Excellencias de San-Jago, *Madrid* 1658.

Dos Diſcurſos, en que ſe defiende la venida y predication de Apoſtol San-Jago en Eſpañas, in 4. *Valladolid.* 1605.

Diego de Caſtillo Defenſa de la venida, y predication Evangelica de San-Jago en Eſpaña, in 4. *Zaragoça* 1608.

* Hiſpaniarum vindiciæ tutelares, veniſſe in hæc Regna Jacobum Apoſtolum, adverſus Baronium, e Bibliotheca Jo: Fer. Velaſci Comitis-ſtabuli Caſtellæ, ab Ericio Puteano Latin. donatæ, in 4. *Lovan.* 1608. *Il Baronio avea ſoſtenuto nel ſuo Martirologio il ſentimento comune degli Spagnuoli circa la venuta di S. Jacopo in Iſpagna: ma poi chiaritoſi meglio sù queſto punto ſi ritrattò nel nono tomo de' ſuoi Annali: il che fece andare contro di lui in una ſtrana collera gli Spagnuoli, che ſe ne ſono ben vendicati, portandone contro di lui più ingiurie che ragioni.*

* Franciſco de Jeſus y Xodar cinco diſcurſos de la venida de San-Jago a Eſpaña, in 4. *Madrid* 1612.

Hernando Cxea Hiſtoria del Apoſtol San Jago Patron de Eſpaña e de ſu venuda en ella, in 8. *Madrid* 1615.

* Antonii Caraccioli Biga illuſtrium Controverſiarum de S. Jacobi Apoſtoli acceſſu ad Hiſpaniam, & de funere S. Martini à S. Ambroſio procurato, in 8. *Neapoli* 1618.

* Miquel de Salivas Eſpaña primogenita de Jeſu Chriſto, con Deciſion de la venida, y predicacion del San-Jago contra la nueva opinion del Cardinal Baronio, in 4. *Madrid* 1640.

Miquel de Erce Ximenes prueva evidente de la predicacion del Apoſtol San-Jago en los Reynos de Eſpaña, in 4. *Madrid* 1648.

Alonſo de Requens venida del Apoſtol ſan Pablo a Eſpaña, in 4. *Madrid* 1644.

Prudencio de Sandoval primera parte de las fundaciones de los Monaſterios del Padre ſan Benito, in fol. *Madrid* 1601.

* Franciſco de Radere Cronica de las tres ordenes, y Cavallerias de San-Jago, Calatrava, Alcantara, in fol. *Toledo* 1572.

* Franciſco Caro de Torres Hiſtoria de las ordenes militares de San-Jago, Calatrava, y Alcantara, in fol. *Madrid* 1629.

Juan. Ped. Guittierez Definiciones de la orden y Cavalleria de Alcantara, con relazion de ſu Origen, in fol. *Madrid* 1579. & 1609.

* Gaſp. Jongelini Origines, & progreſſus Ord. Ciſtercienſ. Abbat. Ordinum Equeſtrium de Calatrava, Alcantara, &c. in fol. *Bolon.* 1641.

* Flavii Lucii Dextri Chronicon à Chriſto nato ad ann. 430. cum notis Franciſci Bivarii, in fol. *Lugdun.* 1627. *Queſta Cronica è ſuppoſta: non abbiamo quella, che avea fatta Deſtro figliuolo di S. Paziano Veſcovo di Barcellona, e amico di S. Girolamo. Ella fu fatta in Iſpagna verſo il fine del 16. ſecolo. V' era allora in quel regno un meſtiere, in cui molti, che avevano qualche poco di cognizione ſtudiavano à mettere in pubblico dell' opere vecchie, per ſoſtenere tutte le fantaſie, che aveano corſo nello ſpirito della maggior parte de' popoli. Così queſta Cronica ſoſtenta tutti li ſentimenti particolari, che diſtinguono la divozione Storica degli Spagnuoli da quella di tutti gli altri Popoli.*

* Marci Maximi Cæſar-Auguſtani continuatio Chronici Flavii Lucii Dextri, una cum additionibus S. Braulionis, Tajonis, & Valderici, cum Franciſci Bivarii commentariis, in f. *Madritii* 1651. *Queſta Cronica fu fatta sù l'iſteſſo diſegno che l'antecedente, e dalle ſteſſe perſone.*

Joan. Calderoni Fragmentum Chronici Flavii Lucii Dextri cum Chronico Marci Maximi, & additionibus S. Braulionis, & Helecæ, in 4. *Cæſar-Auguſt.* 1619. *Queſt' è la prima edizione della Cronica di Deſtro, e credono alcuni, che il Calderone ſia ſtato uno di quelli, che faticarono à queſta ſuppoſizione.*

† *Avrebbe ben potuto ſapere l'Autore, che queſto falſario fu Girolamo Romano della* Higuera; *e non il Calderone. Imperocche queſt'ultimo, eſſendo que' libri ſuppoſti caduti nelle ſue mani, li pubblicò ſentendo un' allegrezza indicibile d' aver ritrovato Croniche, che foſſero ſtate ſi lungo tempo naſcoſte, mentre il Deſtro vivea nel V. il Braulio nel VII. e l' Heleca nel IX. ſecolo. L' Higuera compoſe ancora due libri di queſta fatta. Ed ecco li titoli.*

† Juliani Petri, (*ſeu Perez*) Chronicon, adverſaria, deque Eremitoriis Hiſpanis, & variorum Carminum collectio, ed. à Laur. Ramirez à Prado, in fol. *Paris* 1628.

† Poblacion Eccleſiaſtica de Eſpaña, in fol. *Madrid* 1667. & 1668. 3. vol. *Ecco ancora una Cronicha ſuppoſta dalla crea-*

zione

zione del Mondo ſino al 1119. *Ant. Cupiano Zapata ſignen do aver rubato il* Chronicon Hauberti *autore del nono ſecolo dai Teſori di S. Dionigi in Parigi, lo ſpedì à Gregorio de Argaez ſuo amico, che lo pubblicò in Iſpagnuolo ſotto il titolo accennato. Ne quì ſi fermò la faccenda. Imperocche Andr. Garſias de* Molina, *il di cui vero nome ſi è Andr. de Palacios, & Molina, negando l'autorità di queſto libro, l'Argaez per metterlo in difeſa da qualſivoglia attacco, vi aggiunſe un IV. Tomo, nel quale v' inſerì un' altra falſa Cronica del Liberato in Iſpagnuolo, che va ſino al* 610. *ma ne reſtò ſcoperta anche queſta furberia.*

Luitprandi, ſive Eutrandi Chronicon, e Bibliotheca D. Thomæ Tomaio de Vergas, in 4. *Mantuæ Carpentanorum* 1635. *Queſta cronica non è meno ſuppoſta delle antecedenti al giudizio de' dotti: ma per ſuppoſte che ſieno ponno ſervire a far vedere il carrattere della nazione: e quali ſieno li fatti ſtorici, de' quali è più parziale: perche vi ſono tutti rapportati.*

* Gaſpar Ibanez de Segovia Diſſertationes Eccleſiaſticas pors el honor de los antiguos tutelares de Eſpaña, contra laè ficciones modernas, in fol. *Zaragoça* 1671. *Queſto Libro, curioſiſſimo. E ſcritto con un grande diſcernimento, e molto guſto per la verità. L'Autore che era Cavaliere di S. Gio: d'Alcantara, vi ribatte tutte le falſe tradizioni degli Spagnuoli, e tutti gli errori popolari. Cita le migliori opere de' Critici, che ſieno vivuti nella Francia.*

Thomas Tomaio de Vergas Flavio Lucio Dextro defendido, in 4. *Madrid* 1624. *Il Pennoto eſſendoſi nella ſua Storia de' Canonici Regolari dichiarato di tenere per falſa la Cronica di Deſtro, ne reſtarono punti ſul vivo alcuni Spagnuoli. Onde pubblicarono queſt' Apologia, alla quale riſpoſe il Pennoto con l'opera ſeguente.*

Gabrielis Pennoti Defenſio cenſuræ Illuſtriſſimi Cardinalis Baronii & Bellarmini, cum refutatione libelli Apologetici recens editi, pro aſſerto Chron. Lucii Dextri, 4. *Ven.* 1630.

XLVI.

Iſtorici d' Italia.

PHilippi Cluverii Italia antiqua, in fol. *Lugdun. Batav.* 1616. *Id.* 1624. *Queſt' Autore è dotto, ed eſatto, benche qualche volta ſtia un poco troppo ſu le congbietture.*

* Athanaſii Kircherii Latium, in fol. *Amſtelodami* 1671.

Quest' Opera è più curiosa, che esatta.

Abrahami Ortelii Italia antiqua, in fol. *Antv.* 1595.

Antonii Magni nova Italiæ Descriptio, in 4. *Arnh.* 1617.

* Ludovici Guicciardini Descriptio Italiæ, in 12. *Amstelodami* 1612. *Questo libro è stimato.*

* Leandro Alberti Delcrizione di tutta l'Italia, in 4. *Ven.* 1568. e *Bologna* 1550. in fol. *Ve ne sono de lle altre edizioni. E lo stesso libro si trova parimente in latino.*

— Leandri Alberti descriptio totius Italiæ, in fol. *Col.* 1567. *Opera curiosa, e stimata, benche non sia troppo esatta.*

Martini Zeilleri Itinerarium Italiæ novantiquæ, fol. *Col.* 1620.

Andreæ Schotti Itinerarium Italiæ Germaniæque, in 12. *Col.* 1620.

† Jo. Henr. a Pflaumern Mercurius Italicus per Italiæ præcipuas urbes dux, in 8. *Augustæ Vind.* 1650.

† Francisci de Seine noveau Voyage d'Italie, 12. *Lion.* 1699.

† Jo. Mabillonii Musæum Italicum, 4. *Par.* 1678. 2. vol.

† Bern. Montfaucon Diarium Italicum, in 4. *Par.* 1702.

Jacobi Tollii insignia Itinerarii Italici, in 4. *Trajecti ad Rhenum* 1696. *Questo libro è poco considerabile.*

¶ *Non osservò l'Autore, che questo libro non è Istorico, ma una raccolta d' Opuscoletti inediti dal Tollio ritrovati nel suo viaggio d' Italia.*

* Misson Voyage, d' Italie, in 12. *Haye* 3. vol. 3. edition. *Quest' opera è curiosa, e benescritta: ma però un poco troppo credula intorno à tutto ciò, che è contrario a' Cattolici, e troppo incredula intorno à ciò che non è favorevole a' Protestanti. Questa edizione è migliore. Vè n' ha una posteriore in quattro tomi.*

* Gregor. Leti l'Italia Regnante, in 12. *Geneva* 1676. 4. vol.

† Cypriani Eichovii delitiæ Italiæ. in 4. *Ursell.* 1603.

Delices d'Italie, in 12. *Leide* 1708. 5. vol. *Questa edizione, che è la seconda di Leyden, è di gran lunga migliore della prima, e di quella di Parigi, che è degna di compassione.*

Ludov. Rudolphinus de Sabloneta de Origine, Dignitate ac potestate Ducum Italiæ, in 4. *Argentorati* 1624.

Francisci Mariæ Florentini Hetruscæ pietatis origines, in 4. *Lucæ* 1701. ¶ *Questo libro ha alcune cose, che non reggono ad una buona Critica: e'l suo dottissimo Autore conoscendolo non lo volle stampare. Uscì dopo la sua morte.*

* Edmundus Dickinsonus de Noe adventu in Italiam, in 8. *Oxonii* 1655. & in 8. *Lipsiæ* 1670.

Pe-

Petrus Leo Caſella de primis Italiæ Colonis, in 8. *Lugduni 1606.*

† Italia Illuſtrata, ſeu rerum Italicarum ſcriptores, in fol. *Franc. 1600.*

* Andreæ Schotti Scriptores rerum Italicarum, in fol. *Francofurti 1605.*

* Joan. Grævii Theſaurus antiquitatum & hiſtoriarum Italiæ, mari Liguſtico & Alpibus vicinæ: in fol. *Lugduni Batavor. 1704. 6. vol. Benche queſta raccolta non ſia compiuta non laſcia però d' abbracciare de' buoni Autori ſopra la Storia della Lombardia e Liguria.*

¶ *Da Pietro Burmanno s' è intrapreſa in Leiden dall' anno 1719. la continuazione di queſta grand'opera, ch'aſcende al preſente a 45. vol. in foglio.*

Girolamo Briani Iſtoria d'Italia in 4. *Ven. 1624. Queſto libro tratta l'Iſtoria univerſale d'Italia de' ſuoi tempi.*

† Girolamo Bruſoni Storia d'Italia, in fol. *Torino 1580.*

¶ *Queſta è la ſettima impreſſione di queſta Storia, riveduta e ampliata dal medeſimo Autore.*

Erycii Puteani Hiſtoriæ Inſubricæ libri VI. ab an. 157. ad ann. 973. in fol. *Lovanii 1630. Id.* in 4. *Lipſ. 1687. Queſto libro tratta ſpecialmente dell'irruzione de' barbari nell' Italia.*

¶ *Fù anoora ſtampato ſotto il titolo* d'Hiſtoria Barbarica in 24. *Antverp. 1624.*

* Flavii Blondi Hiſtoriarum ad Imperii Romani inclinationem libri XXXI. in fol. *Baſileæ 1559. Queſt' opera, che è aſſai dotta, contiene principalmente ciò, che i Goti, Vandali, Longobardi, Saraceni, Alemani, Franceſi, e Spagnuoli hanno fatto in Italia.*

† Caroli Sigonii de Occidentali Imperio (*ab a. 281. ad 565.*) Libri XX. in 4. *Baſil. 1579.*

* *Idem* Hiſtoriarum de Regno Italiæ libri XX. ab ann. 579. ad ann. 1300. in fol. *Hanoviæ 1613. & 1618.*

† Eman. Teſauro del Regno d'Italia ſotto i Barbari Epitome con le Annot. di Valeriano Caſtiglione in 12. *Ven. 1707.*

¶ *Ma la bella edizione è quella in foglio di Torino 1664.* & in 12. *Ven. 1680.*

* Franceſco Guicciardini della Iſtoria d'Italia dopo l'an. 1494. fin al 1526. lib. XVI. in fol. *Fiorenza 1561.* & in 8 tom. 2.

* Della medeſima Iſtoria di Franceſco Guicciardini gli ultimi IV. libri infino al 1532. non piu ſtampati in 4. *Ven.* & in *Parma 1564.*

La ſteſſa rincontrata da Remigio Fiorentino, in 4. *Ven. preſſo il Giolito*, 1567. e riſcontrata da Tommaſo Porchacchi, in 4. *Ven.* 1574. e riveduta, e corretta dal Sanſovino, in 4. *Geneva* 1636. & in 8. tomi 2. *Queſte ſono le migliori edizioni. Ma quella di Firenze del* 1561. *ſupera tutte le altre, dopo la quale viene ſtimata quella del* 1567. *e ſuſſeguentemente la Latina del* 1566.

Franciſci Guicciardini Hiſtoriarum ſui temporis libri XX. in fol. *Baſileæ* 1566. *Il Guicciardini ſcriſſe la ſua Iſtoria, che è ſtimatiſſima in Italiano, e Celio Secondo Curione la traduſſe in Latino. E queſta è la verſione, che noi quì abbiamo accennato. S' eſtende l' Autore dall' anno* 1494. *fino al* 1532. *Ne ſono ſtati in tutte l'edizioni troncati tre paſſi longbiſſimi, e conſiderabiliſſimi, i quali biſogna ricercare nel fine del libro intitolato,* Thuanus reſtitutus, *ſtampato in Amſterdam l' anno* 1633. *dove vi ſono in Latino, Italiano, e Franceſe. Erano già più volte ſtati ſtampati ſeparatamente queſti paſſaggi: ma n' erano divenute rare l' edizioni. N' abbiamo già parlato di ſopra.*

¶ Giambattiſta Leoni. Conſiderazioni ſopra la Storia d' Italia di Franceſco Guicciardini, in 4. *Ven.* 1600. *Edizione ſeconda accreſciuta.*

* Ferdinandi Ughelli Italia Sacra, in fol. *Romæ* 1642. 45. e 48. 9. vol. *Queſt' opera dell' Abate Ughelli è neceſſariiſſima per la Storia Eccleſiaſtica di tutta l'Italia. Non è comune, ed è aſſai ricercata.* ¶ *Se n'è fatta una nuova edizione in Venezia in* 10. *tomi con giunte.*

¶ Giambattiſta Adriani Iſtoria de' ſuoi tempi, in fol. *Firenze* 1583.

¶ Tommaſo d' Aquileja della guerra d'Attila, in 4. *Ferrara* 1668. *E' opera Apocrifa, e finta da Giambattiſta Pigna.*

¶ Gaſpero Bugato Storia Univerſale, in 4. *Ven.* 1570. *V' è anco una giunta à queſta Storia ſtampata ſeparatamente*, in 4.

¶ Jo: Janſſonius Theatrum Urbium Italiæ, in fol. *Amſtel.*

¶ Ortenſio Lando Comentario d'Italia, in 8. *Ven.* 1569.

¶ Luca Aſſarini Guerre d'Italia dall'anno 1513. al 1630. in fol. *Torino* 1665.

¶ Piergiovanni Capriata ſucceſſi d'Italia dal 1613. al 1634. in 4. tom. 3. *Genova* 1663.

¶ Joſephus Riccius. Narrationes rerum Italicarum ab ann. 1613. ab annum 1653. in 4. *Ven.* 1655.

¶ Memoires des dernieres guerres d'Italie, 12. *Pariſ.* 1669. v. 2.

Sto-

Proſp. Mandoſii Bibliotheca Romana, in 4. *Rom.* 1682. vol. 1. 1692. vol. 2.

† Auguſti Oldoini Athenæum Romanum, in quo Pontificum, Card. &c. ſcripta exponuntur, in 4. *Peruſ.* 1676.

† Ludovici Jacobi a S. Carolo Bibliotheca Pontificia; acceſſit Elenchus hæreticorum, in 4. *Lugdun.* 1643. *Biſogna che aveſſe l' Autore una gran cognizione degli Autori Eretici: vedete à c.* 455. *ove dice*: Articulus Alſmacaldus, Germanus, Lutheranus, edidit de Primatu, & poteſtate Papæ librum.

* Alexandri Donati Roma vetus, & nova, in 4. Romæ 1639. & *Amſtelod.* 1694. *Queſto libro, che è eccellente, fù più volte impreſſo in Roma, & Ollanda: noi abbiamo accennate le due più conſiderabili edizioni.*

† Famiani Nardini Roma vetus. *Fù mandata alla ſtampa in Italiano da Ottaviano Falconiero nel* 1666. *e fù poſcia tradotta in latino dal Tollio, e inſerita nel quarto tomo delle Antichità Romane del Grevio. Queſto libro può ſervire di guida agli Antiquarj.*

* Caroli Fontanæ Templum Vaticanum, & ipſius origo, in fol. *Romæ* 1694.

† *Queſto libro non ſerve punto alla Storia, e ſi può mettere in ſua vece il ſeguente.*

† Philippi Bonanni Numiſmata ſummorum Pontificum templi Vaticani fabricam indicantia, in fol. *Rom.* 1700.

* Antonii Boſſii & Pauli Aringhi Roma ſubterranea, in fol. *Romæ* 1651. 2. vol. & *Coloniæ* 1651. 1. vol. *Queſt' opera è ſtata à bella prima compoſta in Italiano, ma la verſione Latina è aſſai più accreſciutta, e migliore. Vi ſono le ſepolture, e gli Epitaſi de' primi Criſtiani trovati in Roma nelle Catacombe. Ciò può ſervir molto, tanto per ſapere certe cerimonie de' primi Criſtiani di Roma, quanto la Storia di quella capitale.*

* Anaſtaſii Hiſtoria de Vitis Romanorum Pontificum, in 4. *Moguntiæ* 1602. *Idem*, in 4. *Paris* 1620. *Idem*, in fol. *Pariſ. è Typographia Regia* 1647. *Queſt' ultima edizione è la migliore, ma biſogna aggiungervi le due ſeguenti opere.*

* Antonii Dadini Alteſerræ in Anaſtaſium de Vitis Romanorum Pontificum notæ, & obſervationes, in 4. *Paris* 1680.

* Joannis Ciampini Examen libri Pontificalis, ſeu vitarum Romanorum Pontificum, quæ ſub nomine Anaſtaſii Bibliothecarii circumferuntur, in 4. *Rom.* 1688.

¶ *Se n'è fatta nuovamente una bella edizione d' Anaſtaſio Bibliotecario in due tomi in foglio in Roma.*

* Martini Poloni Chronicon Imperatorum & Pontificum, in fol. *Coloniæ* 1616. *Autore credulo, e pieno di favole.*

* Baptiſtæ (ò piuttoſto Barthòlomæi) Platinæ Hiſtoria de Vitis Pontificum Romanorum, in fol. *Venetiis* 1479. *Si ſono fatte alcune altre edizioni di queſt' Autore nel ſecolo XV. e al principio del XVI. e queſte ſono quelle, che biſogna avere d' uno ſcrittore così ſincero.*

† *L'Hallervodio, e molti altri ſi ſono ingannati nel credere, che l'edizione di Norimberga* 1481. *foſſe la prima, come Ant. Koburger ſtampatore volle perſuadere il pubblico. Imperocchè li Giornaliſti di Venezia hanno beniſſimo provato nel tomo XIV. p.* 426. *che quella di Venezia fù la prima. Le note del ſeguente Autore non ſervirono che à guaſtarlo.*

* Onuphrius Panvinius de vitis Romanorum Pontificum, in 4. *Coloniæ* 1626. *Si trova nella edizione del Platina di Colonia del* 1626. *Ve neſono dell' edizioni ſeparate, ma è meglio aver quella che noi accenniamo.*

† *Imperocchè l'edizione di Venezia del* 1557. *è ſcorrettiſſima, e piena d'errori. Quella che pubblicò il Panvinio ſteſſo in Venezia l'anno* 1566. *è la migliore.*

* Robertus Barns de Vitis Romanorum Pontificum & Joannis Balæi Romanorum Pontificum acta, in 8. *Lugduni Batavor.* 1615. *Queſta edizione è la migliore di queſte due opere la prima delle quali è aſſai buona.*

* Joannes Stella de Vitis & moribus Pontificum, in 8. *Venetiis* 1503. *Queſto libro è poco noto, ma aſſai ſtimato.*

* Papirius Maſſonus de Epiſcopis Urbis, in 4. *Paris* 1586. *Queſt' Autore s' è poſto ad oſſervare ciò che hanno tralaſciato il Platina, ed altri.*

André du Cheſne hiſtoire des Papes, in fol. *Paris* 1658. 2. vol. *Queſto libro, del quale noi accenniamo quì la miglior' edizione, non è in troppa ſtima.*

* Alphonſi Ciacconii vitæ, & res geſtæ Pontificum Romanorum, & Romanæ Eccleſiæ Cardinalium, fol. *Romæ* 1630. 2. vol. *Id.* in fol. *Romæ* 1677. 4. vol. *Queſto libro è ſtimato. Non è però tale, che ſi poſſa leggere ſeguente. Egli è compoſto di memorie, e repertorj. Ne accenniamo l'edizioni migliori.*

¶ Fran-

¶ Franciſci Joanneti Pontificum Romanorum lib. 4. *Bononiæ* 1570.

† Stephani Baluzii Vitæ Paparum Avenionenſium in 4. tom. 2. *Paris* 1693. *Libro ſtimato.*

* Jo: Palatii geſta Pontificum Romanorum, in fol. *Ven.* 1687. &c. 5. vol. *Queſt' opera è poco ſtimata. Sono elogj più toſto, che ſtorie de' Papi.*

* Claudii du Molinet hiſtoria Pontificum à Martino V. ad Innocentium per Numiſmata, in fol. *Paris* 1679.

* Philippi Bonanni Hiſtoria Pontificum Romanorum cum Numiſmatibus, in fol. *Romæ* 1699. 2. vol. *Queſt' opera è molto più compiuta di quella del P. Molinet.*

¶ Antonio degli Effetti dei Borghi di Roma, e luoghi convicini al Soratte, 4. *Roma* 1675.

STORIE DELLO STATO ECCLESIASTICO.

¶ Petrus Marcellinus Corradinus Vetus Latium profanum, & ſacrum, in fol. *Romæ* 1704. & 1707. 2. vol.

¶ Athanaſij kircheri Latium, in fol. *Amſtel.* 1671. *Queſt' opera è più curioſa, che eſatta.*

¶ Franc. Pera Riſtretto della Provincia de Romagna, in 4. *Faenza* 1616.

¶ Gaſparo Sardi Storie Ferrareſi, in 4. *Ferrara* 1556. *E con la giunta del medeſimo Autore, e di Agoſtino Fauſtini in 4. Ferrara* 1646. *Il Fauſtini continuò la Storia del Sardi dal* 520. *conducendola al* 1589. *con quattro libri ſtampati in un volume in Ferrara nel* 1646. *e poi nell'anno* 1655. *ne ſtampò ſimilmente due altri cioè quinto, e ſeſto, e ſeguono ſino all' anno* 1655. *Girolamo Baruffaldi continuò la detta ſtoria conducendola ſino al* 1700. *in un tomo in* 4. *Ferrara* 1700.

¶ Franceſco Berni Memorie degli Eroi della Caſa d'Eſte, che ebbero il dominio in Ferrara, in fol. *Ferrara* 1640.

J. B. Pigna de Principibus Ateſtinis, in fol. *Ferrara* 1584. *Lo ſteſſo libro fù fatto alla prima in Italiano, e ſtampato in Ferrara l' anno* 1570.

¶ Giambattiſta Giraldi Comentario delle Coſe di Ferrara tradotto di Latino in Volgare da Lodovico Domenichi in 8. *Venezia* 1597.

-- De Ferraria, & Ateſtinis Principibus commentariolum &c. in 4. *Ferrariæ* 1556. *Queſto libro è d'una bella Latinità.*

¶ Giroliamo Baruffaldi Storie di Ferrara, 4. *Ferrara* 1701.

¶ Giuſeppe Maria Pannini Compendioſi ragguagli della Nobiliſſima Patria di Cento, 8. *Bologna* 1655.

¶ Giam-

¶ Giambattiſta Agocchi L'anticha fondazione, e dominio della Città di Bologna, in 4. *Bologna* 1638.

¶ Bartholomæus Dulcinus de vario Bononiæ Statu, in 4. *Bononiæ* 1631.

¶ Jacobi Felicis Azzoguidi Chronologica Diſquiſitio de Origine & vetuſtate Bononiæ. *Bononiæ* 1716.

¶ Gio: Niccolò Paſquali Alidoſi Inſtruzione delle coſe notabili di Bologna, in 4. *Bologna* 1621.

¶ Marciliani Bononienſis hiſtorico-Myſtica lectio 1661.

¶ Epiſtola devetuſtiſſima lapideæ cujuſdam inſcriptionis eraſione 1660.

* Fondazione di Bologna, in 4. *Bologna* 1638.

* Gaſparo Bombaci: Storia di Bologna, in 4. *Bologna* 1668.

¶ Ovidio Mont'Albani le Antichità più antiche di Bologna, in 4. *Bologna* 1651.

Cherubino Ghirardacii Storia di Bologna, in fol. *Bologna par.* 1. 1596. *par.* 2. 1669.

¶ Pompeo Vizani Storie di Bologna, in 4. *Bologna* 1596. *libri dieci: e due altri poſteriormente aggiunti pure in Bologna*, in 4. 1608.

¶ Leandro Alberti delle Storie di Bologna *Libri II.* in 4. *Bologna* 1541. *Il Padre Lucio Caccianemici diede poi alle ſtampe altri libri 5. ſuſſeguenti*, in 4. *Bologna* 1588. 1589. 1590. *e l'ultimo in Vicenza* 1591.

* Carolus Sigonius de rebus Bononienſibus, & de Epiſcopis Bononienſibus, in fol. *Francof.* 1604.

¶ Celſo Faleoni. Memorie Storice della Chieſa Bologneſe, e de' ſuoi Paſtori, in 4. *Bologna* 1649.

¶ Antonio Magini Bologna perluſtrata *par.* 3. 4. *Bolog.* 1669.

¶ Dominico Colinelli Memorie iſtoriche di Budrio, in 4. *Bologna* 1720.

¶ Bortolamio Ferro (ſotto nome di Gianfranceſco Ferro) Storia di Comacchio, in 4. *Ferrara* 1701.

* Supplemento alla medeſima in 4. *Roma* 1705.

¶ Scipionis Claramontii hiſtoria Ceſenæ, in 4. *Ceſ.* 1641.

¶ Vincenti Civis Cæſenatis de Rubicone antiquo Diſſertatio, in 4. *Cæſenæ* 1645. *L'Autore di queſto libro è Scipione Chiaramonti, ed è apologetico contro il Rubicone Rimineſe di Giacomo Villanio. Si fà raro.*

* Ceſare Briſſio, Relazione dell' antica, e nobile Città di Ceſena, in 4. *Ferrara* 1598. *Queſta relazione fù tradotta in Latino da* Franc. M. Faccini *con ſue annotazioni di* Elcreo Di-

Dinunda. *Si trova inserita nella gran raccolta de'Scrittori delle cose d'Italia, che si stampano in Leiden.*

¶ Bernardinus Manzonius Cesenæ Chronologia, in 4. *Pisis* 1643.

¶ Simone Chiaramonti Cesena Trionfante, in 4. *Ces.* 1641.

¶ Gregorio Zuccolo Cronica di Faenza dal 700. fino al 1236. in 8. *Bologna* 1575.

¶ Giulio Cesare Tonduzzi Storie di Faenza, in fol. *Ferrara* 1675.

¶ Petrus Maria Kavina Faventia Rediviva, in 4. *Fav.* 1670.

* Hieronymus Rubeus. Historiæ Ravennates, 4. *Venet.* 1605. *Questo Storico è stimato, e seguito.*

† *E' raro: l'edizione di Venez.* in fol. *del* 1589. *è la migliore.*

¶ *Questa è l'edizione seconda accresciuta. Bisogna però tener conto anche della prima edizione, se bene vi manca un libro, fatta in fol. Ven. nel* 1572. *per esservi state levate molte cose nelle posteriori edizioni.*

¶ Desiderius Spretus de amplitudine, Vastatione, & Instauratione urbis Ravennæ, in 4. *Ven.* 1588. *L'istessa opera fù tradotta in Italiano, e stampata* in 4. *in Pesaro nel* 1574. *Il Traduttore fù Bonifazio Spreti discendente dall' Autore.*

¶ Tomaso Tomai Storia di Ravenna, in 4. *Pesaro* 1584.

¶ Serafino Pasolino Lustri Ravennati, part. 5. in 4. *Bologna* 1678.

¶ Girolamo Fabri Memorie Sacre di Raven. in 4. *Ven.* 1664.

¶ Efemeride sacra ed historica di Ravenna antica, in 4. *Ravenna* 1675.

¶ Teseo Franc. dal Corno Ravenna Dominante, in 4. *Ravenna* 1715.

¶ Cesare Clementini Raccolto Istorico della fondazione di Rimino, in 4. *Rimino* 1617. tom. 2. *Si fa raro.*

¶ Rafaello Adimari Sito Rimineſe, in 4. *Brescia* 1616.

¶ Matteo Valli Relazione dell'Origine, e Governo della Repubblica di San-Marino, 4. *Padova* 1633.

¶ Filippo Antonini Supplemento della Cronica di Verrucchio, Terra della Diocese di Rimini, 4. *Bologna* 1621.

¶ Vicenzo Cimarelli Storia dello stato d'Urbino, in 4. *Brescia* 1642.

¶ Girolamo Mutio Storia de'Fatti di Federico Duca d'Urbino 4. *Venezia* 1605.

¶ Bernardini Balbi Encomio d'Urbino, 8. *Urbino* 1706.

¶ Memorie concernenti la Città di Urbino, fol. *Roma* 1724.

¶ Gio:

¶ Gio:Battiſta Lerni Vita di Franc. Maria di Montefeltro della Rovere IV. Duca d'Urbino, *Venezia* 1605.

¶ Gabrielis Naudæi exercitatio, quod Senæ nomen non Ceſenæ, ſed Senogalliæ conveniat, in 8. *Paris* 1642.

¶ Pietro Nigroſanti Origine, e Storie di Fano, 4. *Ven.* 1640.

¶ Agoſtino Roſſi Notizie iſtoriche di Monte Alboddo, in 4. *Sinigaglia* 1604.

¶ Giuliano Saracini Notizie Iſtoriche d'Ancona, in fol. *Roma* 1675.

¶ Pompeo Compagnoni La Regia Picena, ovvero Storia dei Preſidi della Marca, fol. *Macerata*, 1661. *par.* 1. *ſolamente*.

¶ Natale Medaglia Memorie Iſtoriche della Città di Cluana, oggi Terra di S. Elpidio nella Marca, in 4. *Macerata* 1692. *In fine di queſto libro vi ſono due altri opuſcoli, uno volgare di Andrea Bacci ſopra l'Origine della ſteſſa Città, e l'altro latino di Natale Medaglia, intitolato*: Municipii S. Elpidii liber primus.

¶ Pietro Grizio Riſtretto delle Storie di Jeſi, 4. *Macer.* 1578.

¶ Tommaſo Baldaſſini Notizie Iſtoriche di Jeſi, f. *Jeſi* 1703.

¶ Franc. Bricchi Annali di Cagli parte prima, 4. *Urbino* 1641.

¶ Vita, e Miracoli di S. Gerontio M. Veſcovo di Cagli cogli Annali d'eſſa. *Urbino* 1639.

¶ Orazio Avicenna Memorie della Città di Cingoli, in 4. *Jeſi* 1644.

¶ Gianfranceſco Angelita Origine, e Storia della Città di Recanati, in 4. *Venezia* 1601.

¶ Diego Calcagni Memorie Iſtoriche della Città di Recanati, fol. *Meſſina* 1711.

¶ Hieronymus Angelita Hiſtoria Lauretanæ Domus, in 4.

Horatius Turſellinus Lauretana hiſtoria, in 8. *Moguntiæ* 1567. *Queſta Storia del Torſellino è bene ſcritta. Si trova anche tradotta in Italiano dà Bartolomeo Zucchi, e ſtampata* in 4. *Milano* 1600. *e altrove*.

¶ Luigi Martorelli Memorie Iſtorice della Città d'Oſimo, in 4. *Venezia* 1705.

¶ Antiochi Honuphrii urbis Auximatis breves Notitiæ, in 4. *Maceratæ* 1682.

¶ Vera interpretazione delle lettere, che ſtano nell' antichiſſima baſe, che al preſente ſi trova nella Città di Oſimo fatta da Gio: Franc. Gallo. *Ancona* 1615.

¶ Franciſcus Adamus de rebus in Civitate Firmana geſtis, 8. *Romæ* 1591.

¶ Ca-

¶ Cæsar Ottinellus de Firmo Piceni urbe, 8. *Romæ.*

¶ Camillo Lilli Storie di Camerino parti due, 4. *Venezia. Non si trova se non imperfetto, e mancante di molti fogli, e di tutte le figure.*

¶ Jacobus Lazanellus Catalogus Episcoporum Civitatis Eugubii 4. *Perusiæ* 1651.

¶ Paolo Bonoli Storia di Forlì, 4. *Forlì* 1661. *Libro assai raro.*

¶ Sigismondo Marchesi Supplemento Istorico dell'antica Città di Forlì, fol. *Forlì* 1678.

¶ Georgii Marchesi Compendium historicum civitatis Forilivii, in 4. *Forilivii* 1722.

¶ Bartolommeo Riceputi la verità rediviva à favore della Città di Forlì, 4. *Forlì* 1633. *E' un' opera Apologetica contro la Faenza redivivva di Pietro Maria Kavina.*

¶ Lodovico Giacobilli Discorso della Città di Foligno, Cronologia de' Vescovi &c. 4. *Foligno* 1646.

¶ Fabio Pontano Discorso sopra l'antichità di Foligno, in 4. *Perugia* 1618.

¶ Pietro Farulli Annali, e Memorie dell'anticha, e nobile Città di S. Sepolcro, 4. *Foligno* 1713.

¶ Filip. ANTONINO Delle Antichità di Sarzina, in 4. *Sarzina* 1607.

¶ Jo: Baptista Braschius Relatio status Ecclesiæ Sarsinatensis, in 4. *Romæ* 1704.

¶ Sebastianus ANDREANTONELLUS Historia Asculana, in 4. *Patavii* 1672.

¶ Felice Pantaleoni, origine, e antichità della Città d'Ascoli. 12. *Roma* 1671.

¶ Pier Ant. Appiani Vita di S. Emmidio primo Vescovo d' Ascoli con una descrizione d'essa Città. *Roma* 1702.

¶ Felice Ciatti Memorie delle cose di Perugia, in 4. *Perugia* 1638. *Volume primo solamente.*

¶ Cesare Crispolti Perugia Augusta, in 4. *Perugia* 1648.

¶ Pompeo Pellini Storia di Perugia parte prima e seconda 4. *Venezia* 1664. *Vi è pure la terza parte, ove l'Autore tratta delle famiglie Nobili di Perugia. Ma questa appena stampata fu fatta sopprimere, e non ve ne sono rimasti che pochi esemplari, i quali perciò sono rarissimi.*

¶ Felice Ciatti Parodosso Istorico dell'Origine della Chiesa di Perugia, 4. *Venezia* 1634.

¶ -- Che Properzio sia stato di Perugia, 4. *Perugia* 1628.

¶ -- Della Statua di Bronzo già nel Territorio di Perugia ritro-

trovata, e poi posta nella galleria del G. Duca di Toscana, 4. *Perugia* 1631.

¶ Fausto Donnola Storia di Spello, 4. *Foligno* 1621.

¶ Lodovico Giacobilli Storia di Nocera nell' Umbria, in 4. *Foligno* 1653.

¶ -- Vite de' Santi, e Beati di Gualdo e della Regione di Taino nell'Umbria con le Descrizioni di Taino, e di Gualdo, *Foligno* 1638.

¶ -- Vita del B. Giacomo da Bevagna con la Descrizione di Bevagna Città antichissima dell'Umbria, 4. *Foligno* 1644.

Pompeo Angelotti Descrizione della Città di Rieti, in 4. *Roma* 1535.

¶ Monaldo Monaldeschi Comentarj Storici di Orvieto, in 4. *Venezia* 1584. *Autore favoloso.*

¶ Ciprian Manente Storie della Città di Orvieto tom. 1. dall' anno 970. fino al 1400. e tomo 2. dal 1400. fino al 1563. in 4. *Venezia* 1561. e 1566. 2. vol.

Alfonso Ciccarello dell'Origine, e Descrizione della Città d' Orvieto, 8. *Ascoli* 1580.

¶ Pamphili Cæsii in Tuderti priscum decorem nuperum decus aphoristica acroisis, 4. *Tuederti* 1632.

¶ Gio: Battista Possevino vite de'Santi di Todi, nelle quali si scuopre l'antichità, e grandezza di detta Città, in 4. *Perugia* 1597.

¶ Francesco Angeloni Storia di Terni, 4. *Roma* 1646.

¶ Mattheo Vecchiazzani Storia di Forlimpopoll, in 4. *Rimini* 1648. tom. 2.

-- Lo stesso la verità difesa contro Bertinoro rimproverante, 4. Faenza 1661. *Difende la sua Patria di Forlimpopoli dalle riflessioni Storiche di Giacomo Besi Bertironese.*

¶ Fr. Ridolfo Maria Capuccino Vita di S. Aldebrando già Vescovo della Città di Fossombrone con una breve notizia d' d' essa Città, 4. *Fano* 1705.

¶ Justus Fontaninus de Antiquitatibus Hortæ, in 4. *Rom.* 1707. *Idem* 4. 1723. *con giunte.*

¶ Joseph Maria Suaresius Prænestæ antiqua, in 4. *Rom.* 1656.

¶ Teodoro Valle la regia, ed antica Piperno, 4. *Napoli* 1637.

-- La Città nuova di Piperno, 4. *Napoli* 1646.

¶ Bernardino Campelli Storia di Spoleti, in 4. 1672. *Spoleti* tomo primo solamente.

-- Giuseppe Ciarrarucone Descrizione della Città di Sezza, in 4. *Roma* 1641.

¶ Pe-

¶ Petrus Marcellinus Corradinus de Civitate, & Ecclesia Setina, in 4. *Romæ* 1702.

¶ Dominicus Antonius Contator de Historia Terracinensi libri V. in 4. *Romæ* 1706.

¶ Michele Giustiniano de' Vescovi, e de' Governatori di Tivoli, in 4. *Roma* 1665.

¶ Francesco Marzi Storia di Tivoli ampliata, in 4. *Rom.* 1665.

¶ Antonio del Re' Antichità Tiburtine, in 4. *Roma* 1641. *Capitolo quinto solamente.*

¶ Domenico Barnaba Mattei Memorie Istoriche dell'Antico Tusculo oggi Frascati, 4. *Roma* 1711.

¶ Famiano Nardini l'antico Vejo, in 4. *Roma* 1647.

¶ Domenico Mazzocchi Vejo difeso, in 4. *Roma* 1646.

-- Lettera, e Apologia del difensor di Vejo, in 4. *Roma* 1653.

¶ Domenico Perazzi la Scopetta, Apologia in difesa dell' antico Vejo del Nardini, 4. *Ronciglione* 1654.

¶ Buonaventura Theuli Teatro Istorico di Velletri, in 4. *Velletri* 1644.

Alessandro Borgia Istoria della Chiesa e Città di Velletri, 4. *Nocera* 1723.

¶ Felice Cantelori Memorie Istoriche della Terra di Cesi, in 4. *Roma* 1675.

¶ Sebastiano Fantoni Castrucci Storia d'Avignone, in 4. *Venezia* 1678. tom. 2.

¶ Pompeo Sarnelli Memorie Cronologiche de' Vescovi, ed Arcivescovi di Benevento, con la serie de' Duchi, e Principi Longobardi della stessa Città, in 4. *Napoli* 1691.

¶ Jo: Nicolai Eustachii opusculum de aere, situque Beneventanæ civitatis, *Neapoli* 1608.

Venezia, e suoi Stati.

† Apostolo Zeno Serie Cronologica di tutti gli Storici Veneziani con riflessioni. *Si ritrova quest'operetta nel primo tomo della* Galleria di Minerva, *p.* 165.

¶ M. Antonii Sabellici Historiæ rerum Venetarum lib. 33. ad annum circiter 1490. fol. *Venezia* 1487. e *Basil.* 1556. *L'edizione* in fol. *che è la prima, è rara. Si trova anche tradotta in Italiano, e l' edizione in* 4. *Venezia* 1668. *è la migliore.*

* Petri Bembi Historiæ Patriæ lib. XII. ab ann. 1480. ad ann. 1513. in fol. *Venet.* 1551. ¶ e in 4. *Paris* 1551. *e con le altre opere Bembo,* 8. *Basil.* 1556.

¶ - La detta Istoria in Italiano, in 4. *Venet.* 1552. & 1570. *La tra-*

traduzione fu fatta dallo ſteſſo Autore. Delle Latine l' edizione di Parigi è la migliore per eſſere accreſciuta d'un Indice: e l'Italiana del 1570. fù accreſciuta di diverſe Tavole da Alemano Fino.

* Paolo Paruta Storia Veneziana, in 4. *Ven.* 1605. *Queſt' Autore, che comincia dall' anno 1513. e finiſce al 1573. e ſtimatiſſimo.* ¶ *Se ne ſono fatte dell'altre edizioni, ma l' accennata del Nicolini è la più bella, e la migliore.*

* Andreæ Mauroceni Hiſtoria Veneta ab ann. 1521. ad ann. 1615. in fol. *Venet.* 1623. ¶ *Perche ſia compiuta, li libri, che la compongano, devono eſſere* 18. *Si và facendo rara.*

Giambattiſta Nani Storia della Repubblica Veneta dall' anno 1613. fin al 1671. in 4. *Ven.* 1662. tom. 1. & 1679. tomo 2.

¶ *Se ne ſono fatte molte altre edizioni. E fù parimente tradotta in Franceſe.*

† *L' Abate Tallemant traduſſe queſto libro in Franceſe, e' l pubblicò in Parigi nel* 1679. *in* 12. *ma ſiccome avea egli troncati molti paſſi poco favorevoli à Franceſi, un altro letterato ſi miſe di nuovo a tradurlo, e lo ſtampò con tutta fedeltà, in* 4. *tomi in Colonia* 1682. *in* 8. *V' aggiunſe ancora due tomi in Amſterdam* 1702. *Eſſendo Stato il Nani impiegato in Ambaſcierie d'importanza, il ſuo libro è ſtimato.*

Michiel Foſcarini Storia della Repubblica di Venezia, in 4. *Venezia* 1696.

† Pietro Garzoni Storia della Repubblica di Venezia, in 4. *Venezia* 1705.

† Vi ſono molte particolarità in queſto libro. ¶ Detto parte ſeconda, 4. *Venezia* 1716.

¶ *Queſti ſette Storici ſopradetti hanno ſcritto d' ordine pubblico, e formano la ſerie degl' Iſtorici Venezjani. Li tre ultimi furono ſtampati in due ſorti di carta. Quelli di carta grande ſono li più belli, e da preferirſi. Li ſei primi furono nuovamente in carte grande, e con diverſe illuſtrazioni riſtampati in Venezja* in 4. 1718. 1722.

Flavius Blondus de origine, & geſtis Venetorum, in fol. *Ven.* 1481. *& Baſileæ* 1559.

* Bernardus Juſtinianus de origine urbis Venetorum rebuſque à Venetis geſtis, in fol. *Venet.* 1492.

¶ Lo ſteſſo volgarizzato da Lodovico Domenichi 8. *Ven.* 1545 & 1608. *Queſta ſeconda edizione è accreſciuta d'una tavola. L'Iſtoria arriva ſino all'anno* 809.

* Petri Juſtiniani Hiſtoria rerum Venetarum, in fol. *Ven.* 1560.

&

& 1576. *& Argentorati* 1611. *Bisogna avere con una di queste due ultime edizioni anche la prima; la quale benche meno ampia contiene de' fatti Storici, che sono stati troncati nelle posteriori.*

¶ *Si trova anco tradotta in Italiano, e stampata in* 4. *Ven.* 1676.

Natalis Comitis Historia Veneta. in f. Argentorati 1622. *Quest' Autore non è esatto.*

¶ *S'inganna l'Autore, mentre questa Istoria non è Istoria Veneta, ma de' suoi tempi, stampata anche prima in* f. *Ven.* 1581.

Jo: Baptistæ Veri rerum Venetarum libri IV. in 4. *Patavii* 1638.

¶ & in 12. *Amstelod.* 1644. e di nuovo in 4. *Venet.* 1678. *edizione accresciuta; ma la più copiosa è la stampata in* 4. *Patavii* 1698. *in essa v' è la continuazione fino al* 1692. *fatta da Giuseppe Scarella.*

Gio. Niccolò Doglioni Storia Veneta dalla prima fondazione fino all'anno di Cristo 1597. in 4. *in Venezia* 1598.

Paolo Morosini Storia della Città, e Republica di Venezia, in 4. *Venezia* 1637. *Và fino al* 1486.

¶ Giambat. Contarini Storia Veneta, in 4. t. 2. *Ven.* 1663.

† Alessandro Maria Vianoli Storia Veneta, in 4. Venez. 1680, & 1684. tom. 2. *Questo libro sarebbe buono, se l' Autore non v'avesse fraposte delle Orazioni troppo lunghe.*

¶ Origine di Venezia, in 8. Ven. 1558. *L'Autore è Niccolò Zeno.*

Francesco Verdizzoti De' fatti Veneti dall' Origine della Repubblica fino all'anno 1504. in f. v. 1. *Ven.* 1674. vol. 2. in fol. Venezia 1686. và fino al 1570. v. 3. in f. *Ven.* 1698. và fino al 1644. *Lo stile di quest' Autore è sollevato, e metaforico.*

¶ Giulio Faroldo Annali Veneti in 8. *Venet.* 1577. Và fino al 1486. *E per lo più un compendio del Sabellico.*

¶ Fedele Onofridi Cronologia di Venez. in 12. *Ven.* 1663.

¶ Publii Francisci Modesti Venetiados libri XII. in fol. *Arimini* 1501. *Libro rarissimo.*

¶ Gabriello Symeoni Commentarj di Vinegia, Milano, Mantova, e Ferrara. 8. *Ven.* 1546.

¶ Andrea Morosini Imprese, e spedizioni di Terra Santa, e acquisto di Costantinopoli fatto dalla Repub. di Venezia. 4. *Ven.* 1627.

¶ Barth. Facius de Bello Clodiano inter Venetos, & Genuenses. 8. *Lugd.* 1568.

¶ Georgii Merulæ Bellum Scodrense Turcarum contra Venetos, 4. *Ven.* 1474.

¶ Marini Barletii de obsidione Scodrensi, 4. *Ven.* 1504.

¶ Pauli Ramnuſii de bello Conſtantinopolitano, & Imperatoribus Comnenis per Gallos, & Venetos reſtitutis, fol. *Venezia* 1634. *ſeconda edizione*-Lo ſteſſo volgarizzato, in 4. 1604. *L'Autore ſcriſſe in Latino. Girolamo Rannuſio figliuolo di Paolo traduſſe in volgare la ſtoria del Padre, e pubblicolla nel* 1604.

Gio: Franceſco Olmo. Relazioni della Repubblica di Venezia in 4. *Ven.* 1628.

¶ Iſtoria della venuta à Venezia di Papa Aleſſandro III. in 4. *Ven.* 1629.

¶ Girolamo Bardi Vittoria Navale ottenuta dalla Repubblica Veneziana contra Federico Imperatore per la reſtituzione del Papa Aleſſandro III. 4. *Ven.* 1584. & 8. 1619.

Andreæ Mocenici bellum Cameracenſe adverſus Venetos geſtum ab an. 1500. ad an. 1517. in 8. *Ven.* 1525.

¶ - Il detto volgarizzato, 8. *Ven.* 1560.

Hiſtorie de la ligue de Cambray. 12. *Pariſ.* 1710. 2. vol. *Queſto libro, che è dell' Abate Bos Autore degl'intereſſi d'Inghilterra male inteſi, è ſtimato, e ſembra un' opera di Politica ſopra gli affari preſenti d'Europa non meno che d'Italia.*

S. Real, Conjuration des Eſpagnols contre la Republique de Veniſe en 1518. 12. *Pariſ.* 1674.

¶ Pomponio Emigliani Guerre d'Italia trà la Repub. di Venezia, e gli Arciducali di Caſa d'Auſtria in 4.

¶ Conr. Vvengeri de Bello inter Sigiſmundum Archiſtrategum Auſtriæ, & Venetos, in 8. *Baſil.* 1544.

¶ Girolamo Diedo Lettera, ove ſi deſcrive la Battaglia Navale ſeguita l'anno 1571. 4. *Ven.* 1588.

¶ Biagio Rith Comentarj delle guerre paſſate nel Friuli, e ne' Confini dell'Iſtria, e di Dalmazia, 4. *Trieſte* 1629.

* Antonius Maria Gratianus de Bello Cyprio, in fol. *Romæ* 1624. & in 12. *Noribergæ* 1661. *Queſt' opera, che è curioſa, fù tradotta in Franceſe, e ſtampata in* 4. *a Parigi.*

¶ Jo. Anton. Guarnerii de bello Cyprio lib. 3. in 4. *Berg.* 1602.

¶ Pietro Contarini Iſtoria Veneta delle coſe ſucceſſe dal principio della guerra moſſa da Selim Ottomano a' Veneziani ſino alla gran Vittoria ottenuta contra Turchi dopo l'anno 1569. al 1571. in 4. *Ven.* 1572. & 1645. & *Baſileæ* 1673. *Queſt' ultima edizione fù fatta in Latino, avendo tradotta l'Iſtoria di Niccolò Stupano.*

¶ Aleſſandro Vernino Iſtoria della guerra di Dalmazia ſot-

to

to il Generalato di Leonardo Foſcolo dopo l'anno 1644. al 1648. in 8. *Ven.* 1648.

¶ Andrea Valiero Iſtoria della guerra di Candia dopo l'anno 1644. infino al 1669. 4. *Ven.* 1669.

Hiſtoire des conquetes des Venetiens depuis 1684. juſqu' en 1688. in 12. *Bruxelles* 1688.

Succeſſi dell'armi Venete in Levante, in 8. *Ven.* 1686.

Loccatelli Iſtoria della Veneta guerra in Levante ſotto la condotta di Franceſco Moroſini in 4. *Ven.* 1695.

Frammenti Storici della guerra in Dalmazia in 12. *Ven.* 1692.

¶ *L'Autore ſi crede Girolamo Bruſoni.*

Franceſco Sanſovino Venezia deſcritta, 4. *Ven.* 1581. & 1604. *Queſt'ultima edizione è la migliore, ed ampliata da Gio: Stringa.* ¶ *Ve n'hà un'altra edizione poſteriore, ed ampliata da Giuſtiniano Martinoni,* 4. Venezia 1683.

¶ Leonico Goldioni coſe maravigliole della Città di Venezia, in 8. *Ven.* 1603. *L'Autore è Niccolò Doglioni.*

¶ Niccolò Doglioni coſe notabili della Città di Venezia ampliate da Zuanne Zittio, in 12. *Ven.* 1662.

¶ Domenico Martinelli il Ritratto di Ven. in 12. *Ven.* 1684.

¶ Girolamo Bardi Dichiarazione di tutte l'Iſtorie, che ſi contengono nei quadri poſti nelle ſale dello ſcrutinio, e del Gran Conſiglio Ducale, in 8. *Ven.* 1602.

Jacobi Simancæ Collectanea de Republica Veneta, in 8. *Antverpiæ* 1579.

¶ La Politique civile, & militaire des Venetiens par le Sieur de la Haye, 12. *Paris* 1668.

Gaſpar Contarenus de Magiſtratibus, & Republica Venetorum, in 4. *Pariſiis* 1543. & *Lugd. Batav.* in 24. 1628.

¶ *E volgarizzato* 8. Ven. 1563. *Ve ne ſono dell'altre edizioni.*

¶ Donnati Giannoti di Venetor. Republica &c. liber ſingularis, in 8. *Lugd. Batav.* 1631. e in 24. *Amſtel.* 1653. *L'edizione in* 24. *d'Ollanda è con le note di Niccolò Craſſo. V'è anco in Italiano.*

¶ Diſcorſo Ariſtocratico ſopra il Governo de' Veneziani, 12. *Ven.* 1670. *E' ſtampato in Germania.*

¶ Relazion della Città, e Repubblica di Venezia, in 12. *Colon.* 1672. *E' ſtampato in Geneva.*

¶ Opinione di Paolo Sarpi, come debba governarſi la Repubblica Veneta. in 12. *Venezia* 1681.

Theodorus Granſvinkelius de libertate Veneta, in 4. *Lugdun. Batav.* 1634.

¶ Giulio Cesare Beaziano Araldo Veneto, in 4. *Ven.* 1680.
¶ Casimiro Frescot Pregi della Nobiltà Veneta, in 12. *Venezia* 1682.
¶ Jacopo Fiorelli Detti, e fatti memorabili del Senato, & de' Patrizj Veneti, in 4. *Ven.* 1672.
¶ Jo: Baptistæ Egnatii de exemplis Illustrium Virorum Venetæ Civitatis, 4. *Ven.* 1554. & in 16. *Paris.* eodem ann.
Antonii Stellæ Elogia Venetorum navali pugna Illustrium, in 8. *Ven.* 1558.
¶ Domenico Codagli Istoria dell'Isola, e Monasterio di S. Secondo di Venezia, 4. *Ven.* 1609.
¶ Paulino Fiamma Origine della Chiesa di S. Lorenzo di Venezia, 4. *Venezia* 1645.
¶ Cronichetta dell'Origine, e fondazione della Chiesa, e Monasterio della Madonna de' Miracoli di Venezia, in 4. *Venezia* 1664.
¶ Domenico Bozzoni Silenzio di S. Zaccaria snodato cioè Istoria delle Chiesa, e Monasterio S. Zaccaria di Venezia, in 4. *Venezia* 1678.
¶ Bernardo Trevisan Trattato della Laguna di Venezia, in 4. *Venezia* 1715.
* F. Paolo Storia particolare delle cose passate tra il Sommo Pontefice Paolo V. e la Repubblica di Venezia, gli an. 1605. 1606. 1607. in 4. *Mirandola* 1624. & *in Lione* 1624.
† Trattato dell'interdetto di Paolo V. e la Repubblica di Venezia, nel quale si dimostra che egli non è legittimamente publicato, in 4. *Venezia* 1606.
* F. Paolo Considerazioni sopra le Censure di Paolo V. contra la Repubblica di Venezia, in 4. *Ven.* 1606.
* *Idem.* Apologia per le opposizioni fatte dal Cardinale Bellarmino alli Trattati di Gio: Gersone sopra la validità delle Scomuniche, in 4. *Ven.* 1606.
* F. Fulgentio Confermazione delle Considerazioni del P. M. Paolo di Venez. contra le oppositioni di M. Gio: Antonio Boccio Carmelitano, in 4. *Ven.* 1606.
* Venturæ Vincentini Consilium super controversia vertente inter Paulum V. & Rempub. Venetam, in 4. *Ven.* 1606.
Hieron. Vendrameni assertiones contra Venetæ Reipublicæ maledicos, in 4. *Venetiis* 1606.
Jo: Marsilii Opusculum de Controversia inter Paulum V. & Rempub. Venetam, in 4.
* Respons. J. C. M. Antonii Peregrini, Anton. Orthelii,

& Joach. Scayni reddita pro decretis Principis Veneti de non alienandis bonis immobilibus in perſonas Eccleſiaſticas, de non erigendis de novo Monaſteriis: de puniendis & Judicandis Clericis pro criminibus gravibus, in 4. *Venezia* 1606.

* Nicol. Vignerii de Venetorum excommunicatione adverſus Baronium diſſertatio, in 4. *Francof.* 1607.

Antonio Querini Avviſo delle Ragioni della Repubblica di Venezia intorno alle difficoltà promoſſe da Paolo V. in 4. *Ven.* 1606. *tra gli altri uno ſotto il nome di Paolo Anaſeſto riſpoſe al ſudetto aviſo*, 4. *Bologna* 1607.

*Raccolta degli ſcritti uſciti fuori nella Cauſa del Papa Paolo V. co'Veneziani, 4. *Ven.* 1606. *e Coira* 1607. *Queſta ſeconda edizione è migliore, ed accreſciuta di molti ſcritti.*

* Eſame compoſto da Gio: Marſilio ſopra tutte quelle ſcritture che fin ora ſono ſtate mandate alle ſtampe ſopra le differenze tra Paolo V. e la Repubblica di Venezia, in 4. *Ven.* 1607. 2. vol.

Queſta diſputa del Papa, e de' Veneziani produſſe un numero prodigioſo di ſcritti: ma noi abbiamo notati li più conſiderabili.

Città dello Stato Veneto.

* Angelo Portenari della felicità di Padova, in f. *Pad.* 1623.

Lorenzo Pignoria Origine di Padova, 4. *Pad.* 1625.

¶ -- L'Antenore, 4. *Pad.* 1625.

* Bernardini Scardeonii de antiquitate urbis Patavii, in fol. *Baſileæ* 1560. *Libro ſtimato, e raro.*

* Albertini Muſſati Hiſtoria Auguſta, & alia opera, quibus præmiſſa ſunt Chronica Rolandini Monachi Paduani, Gerardi Maurini, Antonii Godii, Nicolai Smeregii, Laurentii de Monachis, & duorum Cortuſiorum de Novitatibus Paduæ, & Lombardiæ, in fol. *Ven.* 1636. *Si fà rara.*

Pietro Gerardo Vita, e geſti d'Ezzelino da Romano III. Tiranno di Padova in IX. Libri in 8. *Ven.* 1544. *Lo ſteſſo libro è ſtato tradotto in Franceſe.*

Sertorio Urſato Storia di Padova, in fol. *Pad.* 1678. *parte prima ſolamente.*

¶-- Cronologia de'Reggimenti di Padova, 4. *Pad.* 1666.

¶-- Monumenta Patavina, fol. *Patavii* 1652.

Jac. Philippi Tomaſini urbis Patavinæ Inſcriptiones, in 4. *Patavii* 1649.

-- Gymnaſium Patavinum, in 4. *Utini* 1654.

Jaco-

Jacobi Salomonii Agri Patavini, & Urbis Patavii inſcriptiones, in 4. *Patavii* 1696. & 1701. 2. vol.

¶ Jac. Cavacii libri 6. Hiſtoriarum Cænobii D. Juſtinæ Patavii, in 4. *Ven.* 1606. & *Patavii* 1696.

¶ Andrea Nicolio Storia di Rovigo, in 4. *Verona* 1582.

¶ Franciſci Bruſoni de Origine Urbis Rhodiginæ, lib. primus, 4. *Tarviſii* 1589.

¶ Girolamo Ateſtino Storia di Eſte, 4. *Ven. V' è in Latino, e in Italiano.*

Giacomo Marzari Storia di Vicenza, in 4. *Vicenza* 1604.

Franceſco Barberano de Mironi Storia Eccleſiaſtica di Vicenza, in 4. *Vicenza* 1649. tom. 3.

¶ Battiſta Pagliarini Croniche di Vicenza volgarizzate, in 4. *Vicenza* 1663. *Il Latino in queſta ſtoria non è ſtato mai dato alla ſtampa: e del volgarizzamento non è molto da fidarſi.*

Torello Saraina Storie, e fatti de' Veroneſi nel tempo de' Signori Scaligeri, in 4. *Verona* 1542. & 1586.

¶ *Queſta ſeconda edizione è accreſciuta. L'ultima è la ſtampata* in 4. *Verona* 1649.

-- De Origine, & amplitudine urbis Veronæ cum fig. in fol. *Veronæ* 1540.

¶ *Queſt'opera fù volgarizzata da Orlando Peſcetti: e ritrovaſi unita all'ultima edizione del Saraina del* 1649.

* Girolamo della Corte Storia di Verona, in 4. *Verona* 1596. 2. vol. *Si fa raro.*

Gio: Franc. Tinto la Nobiltà di Verona, in 4. *Ver.* 1592.

Onuphrii Panvinii antiquitatum Veronenſium lib. VIII. in fol. *Patavii* 1648.

Raph. Bagattæ S^. Epiſcoporum Veronenſium antiqua monumenta, in 4. *Venet.* 1576.

Pauli Schalckii de Genealogia, ſeu antiquiſſima Scalickiorum gente, ſive à Scala, ab an. 80. ad an. 1561. in 4.

Lodovico Moſcardo Storia di Verona dall' origine ſua fin al 1668. *Verona* 1668.

¶ Aleſſandro Canobio breve compendio cavato dalla ſua Storia di Verona, 4. *Verona* 1598.

¶ Tavola di quanto è ſtato raccolto intorno la Nobiltà, antichità, e fatti di Verona, 4. *Verona* 1587.

¶ Mauri zio Moro Cronica delle coſe notabili di Verona, in 8. *Verona* 1611.

¶ Adriano Valerini le bellezze di Verona, in 8. *Ver.* 1586.

¶ Antica Condizione di Verona del Marcheſe Scipione

Maffei, in 8. Venezia 1719.

¶ Antonio Gaza Catena Iſtoriale Veroneſe, 8. *Verona* 1642.

Ottavio Roſſi memorie Breſciane, in 4. *Breſcia* 1626.

¶ Elias Capriolus Chronica de rebus Brixianorum libri XII. in fol. *Brixiæ. Non v'è l'anno dell'edizione. Due altri libri Latini dell'iſteſſo Autore, cioè il XIII. e XIV. furono dopo ſtampati parimente* in fol. *Breſcia, e ſono più rari degli altri.*

= Lo ſteſſo volgarizzato, 4. *Breſcia* 1585. *v'è il ſupplemento di Patrizio Spini.*

¶ Leonardo Cozzando riſtretto profano, e ſacro della Storia Breſciana, 4. *Breſcia* 1694.

¶ Gio: Battiſta Nazari Breſcia antica, 4. *Breſcia* 1658.

¶ Fulgentio Rinaldi Monumenti Storici del Caſtello d'Iſeo, 4. *Breſcia* 1685.

¶ Bongiani Grattarolo Storia della Riviera di Salò, in 4. *Breſcia* 1599.

¶ Lago, Fortezza, e Rocca di Garda, e Gardeſana, 4. *Verona* 1679. *L'Autore è Giulio dal Pozzo.*

¶ Georgii Jodoci Bergani Benacus, 4. *Verona* 1546.

¶ Domenico Codagli Storia Orceana, 4. *Breſcia* 1592.

¶ Bartolomeo Farina Bergamo, ſua origine, &c. 4. *Berg.* 1703.

Bellafinus de origine urbis Bergo, in 4. *Ven.* 1532.

P. Celeſtino Storia di Bergamo, in 4. *Bergamo, e Breſcia* 1617. 1618. 3. vol.

Achillis Mutii Theatrum, quo Domorum, rerum, Virorumque Illuſtrium Bergomatum monimenta referuntur, in 4. *Bergomi* 1596. *E Autore apocrifo.*

¶ Vincentii Mariæ Coronelli Synopſis rerum, ac temporum Eccleſiæ Bergomenſis, in 8. *Coloniæ* 1696.

¶ Donato Calvi Efemeridi di Bergamo, 4. tom. 4. *Milan.* 1676.

¶ Bartholomæus de Peregrinis de ſacra Bergomenſi Vinea, 4. *Brixiæ* 1553. *Libro aſſai raro.*

¶ Jo: Chryſoſtomi Zanchi de Origine Orobiorum, ſive Cænomanorum, 8. *Ven.* 1531.

¶ P. Gregorio, Ragguagli ſacri, e profani de' Popoli Comuni, oggi detti della Valcamonica, 4. *Ven.* 1698.

¶ Pietro Paolo Ormanico Conſiderazioni ſopra alcune memorie della Religione antica dei Popoli di Valcamonica, 4. *Breſcia* 1639.

¶ Alemani Fino Storia di Crema, 4. *Ven.* 1506.

= La ſteſſa riſtampata, in 8. *in Crema* 1571. *Con l'aggiunta di due libri, e altre coſe: fù di nuovo colà riſtampata ultima-*

men-

mente nel 1711. in 8.

Gio: Bonifacio Storia Trivigiana infino all'anno 1591. in 4. *Trivigi* 1691.

Barth. Burchelati Commentarii memorabiles multiplicis historiæ Tarvisinæ, in 4. *Tarvisii* 1616.

¶ Georgio Graziani la Vera descrizione della Città di Ceneda, 12. *Trevigi* 1621.

¶ Cristoforo Cieco da Forlì Cronica della Marca Trivigiana, 8. *Ven.* 1574.

¶ Gir. Bertondelli Storia della Città di Feltre, 4. *Ven.* 1673.

¶ Antonio dal Corno Memorie Storiche di Feltre fino all' an. 1710. in 4. *Ven.* 1710.

Georgio Piloni Storia di tutti i successi della Città di Belluno con tavole de' Vescovi, e de' Rettori della medesima Città, in 4. *Ven.* 1607.

¶ Gio: Battista Barpo Descrizione di Cividal di Belluno, e suo Territorio, 4. *Belluno* 1640.

¶ Doglioni Origine di Cividal di Belluno, 4. *Ven.* 1588.

¶ Ercole Partenopeo Descrizione del Friuli, 4. *Udine* 1604.

Henr. Palladii de Olivis Rerum Foro-Julienſium libri XI. ab orbe condito ad annum Christi 452. fol. *Utini* 1659.

¶ Gianfrancesco Palladio Storie della Provincia del Friuli dal 452. al 1658. in fol. *Udine* 1660. tom. 2. vol. 1.

¶ Faustino Moisesso Storia dell'ultima guerra del Friuli libri due in 4. *Ven.* 1623. *figurato*.

¶ Jo: Candidus Commentarii Aquilejenſes, in fol. *Ven.* 1521. *e volgarizzato*, in 8. *Ven.* 1544.

¶ Giangiuseppe Capodagli Udine Illustrata, in 4. *Ven.* 1666. *parte prima solamente*.

¶ Antonio Lupis Memorie insigni della Motta, 4. *Ven.* 1677.

¶ Basilii Zancarolli Antiquitates Civit. Fori Julii, 4. *Ven.* 1699.

¶ Laurentii Trei Sacra Monumenta Provinciæ Fori Julii, 4. *Utini* 1724.

¶ Ischia Storia di Goritia, 4. *Udine* 1684.

Ireneo della Croce Storia della Città di Trieste, fol. *Ven.* 1698.

Ianus Pyrrhus de gestis Ducum Tridentinorum, de origine urbis Tridentinæ, & de appellatione, & transitu Alpium, & de confinibus Italiæ, fol. *Mantuæ* 1546.

Michel-Angelo Mariani Storia di Trento, 4. *Trento* 1673.

¶ Annali di Trento di Giano Pirro Pincio, fol. *Trento* 1648.

¶ *Queste tre ultime Città non sono del Dominio Veneto, ma sono confinanti*.

¶ Nic-

¶ Niccolò Manzuoli Nuova descrizione della Provincia dell' Istria, in 8. *Ven.* 1611.

¶ Piero Copo Sito dell'Istria, in 4. *Venezia. Chi fà l' Autore Gentiluomo Veneziano s' inganna, mentre era da Isola di terra nell' Istria.*

¶ Paolo Naldini Corografia, ò sia descrizione della Città, e della Diocese di Giustinopoli, detto volgarmeute Capo d' Istria, in 4. *Venezia* 1700.

¶ Antonii Deville Descriptio Portus, & urbis Polæ, in 4. *Venezia* 1633.

¶ Palladius Fuscus De situ oræ Illyrici, 4. *Romæ* 1540.

Mauro Orbini il Regno de Slavi, oggi corrottamente detti Schiavoni dalla loro origine fino all' anno 1370. in fol. *Pesaro* 1601.

* Jo: Lucii de Regno Dalmatiæ, & Croatiæ libri VI. à gentis origine ad an. 1480. in fol. *Amstelod.* 1666.

* Minucio Minucci Storia degli Uscocchi, co' progressi di quella gente fino all'anno 1602. in 4. *Venezia* 1616. *Questa Storia degli Uscocchi è stata tradotta in Francese da Amelotto de la Houssaye, e stampata in Parigi.*

Aggiunta alla Storia degli Uscocchi continuata fin an. 1613.

¶ *Supplemento alla detta Storia fino al* 1616. 4. *Ven.* 1616.

¶ Prospero Urbani Difesa della Repubblica di Venezia contra le opposizioni di Emanuel Tordesiglia in màteria degli Uscocchi, in 4.

¶ Gio: Lucio Memorie Istoriche di Tragurio, ora detto Traù, in 4. *Ven.* 1673.

¶ Andrea Marmora Storia di Corfù, in 4. *Ven.* 1672.

¶ Andrea Morosini Corsi di penna sopra l'Isola della Cefalonia, 4. *Ven.* 1628.

Lucari Annali di Rausa, 4. *Venezia* 1605. *Questa è Repubblica, che si governa da se medesima.*

* Stefano Lusignano Corografia dell'Isola di Cipro dal principio all'anno 1572. in 4. *Bologna* 1573.

* Enrico Giblet Cavalier Storie de' Re Lusignani, in 4. *Bologna* 1647. *L' Autore di questo libro è Gianfrancesco [e non Pietro, come dice l' Autore Francese] Loredano Senatore Veneto.*

Storici di Milano.

¶ Cronica di tutta la Lombardia tanto di quà, quanto di là dal Pò, nella quale si contiene l' origine di tutte le Città, e Castelli, che in quella si ritrovano per Cristofo-

ro

ro Cieco da Forlì, in 8. *Mantova* 1500.

* Andreæ Aſſaraci Chronicon rerum Mediolanenſium, in fol. *Mediolani* 1616.

Georgii Merulæ Antiquitates Vicecomitum Mediolanenſium libri X. in fol. *Mediol.* 1630.

Scipione Barbuo, Sommario delle Vite dei Duchi di Milano, in fol. *Ven.* 1584.

* Bernardino Corio, Storia di Milano, in fol. *Milano* 1503. e in 4. *Ven.* 1646. e 1554. e 1565. *Hò notato l'edizioni più conſiderabili di queſto libro, che è aſſai ſtimato.*

¶ *Ma la prima editione è la migliore, e la più intera di tutte.*

* Jo: Simonetta De rebus geſtis Franciſci Sfortiæ, in fol. *Mediol.* 1486. *Queſto libro è rariſſimo, e ſtimatiſſimo.*

† *Non oſtante i ſervigi preſtati à Franceſco Sforza non bà potuto ottenere da Lodovico di lui figlio la grazia di ſuo fratello, il che diè luogo all' Epigrama ſeguente.*

Cur vitam in paucos fratri non impetrat annos,
In multos patri quam dedit ipſe tuo?

Triſtani Calchi Hiſtoriæ Patriæ lib. XX. fol. *Mediol.* 1628.

-- Ejuſdem Reſidua hiſtoriæ Patriæ, fol. *Mediol.* 1644. *E nella raccolta del Grevio tom. II.*

* Joſephi Ripamontii Hiſtoriæ Mediolanenſes, in fol. *Mediol.* 1648. 5. vol.

† -- Hiſtoria Eccleſiæ Mediolanenſis, 4. *Mediolani* 1617. 1625. e 1628. 3. vol. *Queſt' Autore è ſtimatiſſimo per la purità dello ſtile. Imita felicemente T. Livio, e Giulio Ceſare. Si trova ancora nel II. tomo della raccolta del Grevio.*

Erici Puteani Hiſtoriæ Ciſalpinæ libri II. 4. *Lovanii* 1614.

Andreæ Alciati Rerum Patriæ libri IV. 8. *Mediol.* 1625.

Donatus Boſſius de Epiſcopis, & Archiepiſcopis Mediolanenſibus, in fol. *Mediol.* 1493.

* Jo: Petri Puricelli Monumenta Ambroſianæ Baſilicæ, in fol. *Mediol.* 1645.

¶ Placido Puricelli, Memorie antiche di Milano, in 4. *Milano* 1650.

Jo: Antonii Caſtellionæi Antiquitates Mediolanenſes, in 4. *Mediolani* 1625. *E nella raccolta del Gervio tom. III.*

Bugati Aggiunta alla Storia di Milano, 4. *Milano* 1587.

Paolo Morigia Storia di Milano, 4. *Ven.* 1592.

¶ Nobiltà di Milano con l'aggiunta di Girolamo Burſieri, 8. *Milano* 1619.

¶ La Nobiltà di Milano, in 4. *Milano* 1595. *E col ſupplemento*

mento di Girolamo Borſieri ; in 8. *Milano* 1619.

Pauli Jovii Vitæ duodecim Vicecomitum Principum Mediolani, in 4. *Paris* 1549. *e altrove.*

* Vite dei dodici Viſconti, in 4. *Milano* 1645.

¶ Galeatius Capella De rebus geſtis Franciſci Sforziæ II. Ducis Mediolani, 4. *Ven.* 1535. *Fù anco tradotto in Italiano, e ſtampato in* 4. *dal Giolito* 1539.

Iſtorici del Milaneſe.

Anton. Campo Iſtoria di Cremona con le Vite dei Duchi ; e Ducheſſe di Milano, in 4. *Milano* 1645. ¶ & in fol. Cremona in Caſa dell' Autore, 1585. *Queſta edizione in fol. è aſſai rara, e ſtimata per gl'intagli in rame di Agoſtino Caracci Bologneſe.*

* Ludovici Cavitelli Annales Cremonenſes, in 4. *Cremona* 1588.

¶ Clemente Fiammeno Iſtoria di Caſtelleone inſigne Caſtello nella Dioceſi di Cremona, in 4. *Cremona* 1636.

* Bern. Sacci de Italicarum rerum varietate, & elegantia lib. X. in quibus præcipuè de Ticini urbis primordiis ; ac de Ticinenſium rebus geſtis, in 4. *Ticini* 1587.

† Ant. Gatti Gymnaſii Ticinenſis hiſtoria, 8. *Mediol.* 1704.

Stefano Breventano. Iſtoria dell'antichità, nobiltà, e delle coſe notabili della Città di Pavia. in 4. *Pavia.* 1570.

¶ Romualdus a S. Maria. Papia Sacra in fol. *Ticini* 1699.

¶ Antonio Maria Spelta. Vite de' Veſcovi di Pavia in 4. *Pavia* 1597.

¶ -- Aggionta alla ſuddetta Iſtoria 4. *Pavia* 1602.

* Benedicti Jovii Novocomenſis hiſtoriæ Patriæ libri duo. in 4. *Ven.* 1629.

Franceſco Ballarini Compendio delle Croniche di Como in 4. *Como* 1619.

Tommaſo Porcacchi La Nobiltà di Como, 4. *Ven.* 1569.

¶ Primo Luigi Tatti Annali Sacri di Como. Deca prima et ſeconda, 4. *Como* 1673. e 1683.

¶ Niccolò Montemerlo. Storia di Tortona, in 4. *Tortona* 1618.

¶ Otho, & Acerbus Morena. Hiſtoria rerum Laudenſium, in 4. *Ven.* 1629.

¶ Giambattiſta Villanova. Iſtoria di Lodi, in 4. *Padova* 1657.

¶ Defendente Lodi. Diſcorſi Iſtorici intorno la Città di Lodi, 4. *Lodi* 1629.

¶ Lazari Auguſtini Cottæ Verbani lacus, locorumque adiacentium chrografica deſcriptio 4. *Mediolani* 1699. *In queſt'*

queſt'opera l'Autore s'e maſcherato ſotto nome di Stazio Trugo Catalauno.

¶ Giangiuſeppe Vagliano. Le rive del Verbano, 12. *Milano*, 1612.

¶ Paolo Moriggia. Iſtoria della Nobiltà del Lago Maggiore. 8. *Mil.* 1603.

¶ Ceſare Tettamanzio. Storia del ſacro Monte ſopra Vareſe, 8. *Milano* 1614.

¶ Emanuello Lodi, Breve Storia delle coſe memorabili di Trevi. 4. *Milano* 1647.

¶ -- Storia di Meda. 4. *Milano* 1629.

¶ Caroli a Baſilica Petri Novaria, ſeu de Eccleſia Novarienſi. 4. 1612.

Vi ſono ancora nel 2. e 3. *tomo delle Antichità d'Italia del Grevio alcuni dei ſuddetti Storici.*

Storici di Napoli.

* Theatrum Civitatum, nec non admirandorum Neapolis, & Siciliæ Regnorum in fol. *Amſtel.* forma Atlantica.

¶ Antonii Sanfelicij Campania felix 12. *Amſtel.* 1656. *Libro riſſimo, e ſcritto con molta eſattezza, e pulitezza di Stile.*

Angelo di Coſtanzo. Storia del regno di Napoli, in fol. *Aquila* 1582.

¶ *Edizione accreſciuta di* 12. *nuovi libri, che non vi furono ſtampati nella prima del* 1572. *in* 4. *Altra edizione in* 4. *Napoli* 1710. *colla vita dell'Autore, ma vi è ſtato tolto via qualche coſa.*

† *Vi bà impiegato l'Autore* 53. *anni nel pulire queſt'opera. Vi copia ſpeſſo il Collenuzio.*

† Jo. Albini de geſtis Regum Neapolitanorum ab Arragonia lib. IV. in 4. *Neapoli* 1588.

* Felini Sandei Epitome de Regibus Siciliæ, & Apuliæ, in 4. *Hanoviæ* 1611.

¶ -- de Regibus Siciliæ, & Apuliæ, in 4. *Romæ* 1495.

¶ Camilli Peregrini Hiſtoria Principum Longobardorum. 4. *Neapoli* 1643. *Queſta è una raccolta di Opuſcoli, e croniche, e antichi Autori delle coſe di Napoli, illuſtrati con dotte critiche ed annotazioni dal Pellegrini, ed è divenuta aſſai rara.*

¶ Giovanni Villano. Croniche di *Napoli* 1526. *Queſt' Autore non è da confonderſi con l'iſtorico Gio. Villani Fiorentino. Egli ha molte coſe favoloſe.*

Bart. Facius. De rebus geſtis ab Alphonſo I. Neapolitano Rege. in 4. *Lugduni* 1560. & 1562. *Queſt' ultima edizione di queſto li-*

libro, che è ſtimato, è la migliore, e più ampia ancora di quella di Mantova del 1563.

¶ Giambattiſta Caraffa, Storia del Regno di Napoli, in 4. *Napoli* 1580. *parte prima ſolamente.*

Antonii Surgentis Neapolis illuſtrata, in fol. *Neapoli* 1605.

† *Vi ſi trova una deſcrizione de' Tribunali, e Magiſtrati così anti. chi come moderni della Città di Napoli.*

* Scipione Mazzella deſcrizione del Regno di Napoli in 4. Napoli 1601. *Queſt'opera è ripiena d'infiniti errori.*

† Le Vite de i Rè di Napoli, 4. *Napoli* 1594.

* Pandulfi Collenutii Hiſtoriæ Neapolitanæ Lib. VI. in 4. *Baſileæ.* 1572.

† *Fù ſtampato alla prima in Italiano in Venezia nel* 1551. *in* 4. *Niccolò Stupano lo traduſſe in Latino. Egli ſtà un poco troppo attaccato al Blondo: per altro è verſatiſſimo nelle antichità, e nello ſtudio delle Iſcrizioni; ma non già nelle coſe di Napoli. Egli ſcriſſe con animo d'attaccare quella Nazione.*

¶ Pandolfo Collenuccio. Compendio della Storia del Regno di Nap. con le annotazioni di Tommaſo Coſto, in 4. *Ven.* 1613.

¶ Mambrino Roſeo, Compendio della Storia del Regno di Napoli parte 2. che ſeguita la parte prima del Collenuccio con le annotazioni di Tommaſo Coſto, e col libro ſettimo di Colanello Paca, in 4. *Ven.* 1613.

¶ Tommaſo Coſto. Compendio della Storia del Regno di Napoli parte terza, che ſeguita la 1. e 2. del Collenuccio, e del Roſeo, in 4. *Venezia* 1613.

¶ Detto Apologia Iſtorica del Regno di Napoli. 4. *Nap.* 1613.

† Cornelio Vitignano Cronica del Regno di Nap. 4. *Nap.* 1595.

Julis Cæſaris Capacii Hiſtoria Neapolitana, in 4. *Neap.* 1607.

† *Il vero Autore di queſto libro è Fabio Giordano. Il Capaccio non fece che tradurlo in Latino.*

¶ Giulio Ceſare Capaccio il Foraſtiero. 4. *Napoli* 1634.

* Michael Ritius de Regibus Neapolis, & Siciliæ, in fol. *Baſil.* 1617.

Antiqui Chronologi quatuor Hiſtoriæ Neapolitanæ editi ab Antonio Caracciolo, in 4. *Neapoli* 1626.

† B. I. Hiſtoire de l'origine du Royaume de Sicile & de Naples, in 12. *Paris* 1701. *Queſto libro arriva ſino al* 1700.

† Franceſco de Pietri Storia Napoletana, in fol. *Napoli* 1634. *parte prima ſolamente. Libro aſſai raro.*

Matthieu Turpin hiſtoire de Naple & de Sicile depuis l'ann. 1127. juſqu'es 1559. in fol. *Paris* 1640.

* Gia-

* Gianantonio Summonte. Storia della Città, e Regno di Napoli. in 4. *Napoli* 1601. & 1634 4. vol. & 1676. tom. 5. vol. 4. *Quest'ultima edizione è assai accresciuta.*

¶ *Ma la prima è migliore.*

¶ Ottavio Beltrano descrizione del Regno di Nap. 4. *Nap.* 1644.

¶ Pietro Lasena dell'Antico Ginnasio Napoletano. 4. *Nap.* 1686. *Libro eruditissimo, e per ogni verso pregievole.*

¶ Benedetto di Falco Descrizione de' luoghi antichi di Napoli, e del suo ameniſſimo distretto 12. *Napoli* 1549.

¶ Piero di Stefano Descrizione de' luoghi sacri della Città di Napoli 4. 1560. *Libro curioso, e fatto raro.*

Jo. Joviani Pontani Historiæ Neapolitanæ Libri VI. ab anno 1458. ad an. 1494. In 8. *Roterodami.* 1617.

¶ *Si trova anche nel 3. tomo delle opere del Pontano, e volgarizzato, 8. Ven.* 1544. *e 4. Napoli* 1590.

Camillo Portio Congiura de' Baroni del Regno di Napoli contra Ferdinando I. dopo l'anno 1480. infino al 1487. in 4. *Roma* 1565. *Quest'opera fu tradotta in Francese.*

¶ Enrico Bacco. Descrizione del Regno di Napoli ampliata da Cesare Engenio, 8. *Napoli* 1629.

† Francesco Capecelatro. Stor. di Napol. in 4. *Napol.* 1640.

¶ *Parte prima solamente. Libro assai raro.*

¶ Agostino Nicolai. Storia della rivoluzione di Napoli, in 8. *Amsterdamo.* 1660.

¶ Gregorio Rosso, Storia delle Cose di Napoli dal 1526. al 1537. in 4. *Napoli* 1635.

Gregoire Leti. Histoire du Duc de Offone, in 12. *Amsterd.* 1699. 3. vol.

Galeazzo Gualdo Priorato. Histoires des revolutions, & mouvemens de Naples en 1647. & 1648. in 4. *Paris.* 1654.

Memoires de M. le Duc de Guise, in 4. e in 12. *Paris.* 1668.

* Gabriel Tontoli il Massaniello, in 4. *Napoli* 1648.

¶ Nicolai *Partheni* Giannettasii historia Neapolitana tom. 3. in 4. *Neapoli* 1713.

† Antonio Bulifon. Cronicamerone, ovvero Annali, e Giornali Storici delle cose accadute nella Città, e nel Regno di Napoli, in 12. Napoli 1690.

† Compendio delle Vite dei Rè di Napoli, in 12. *Nap.* 1688.

¶ Cesare d' Engenio Caracciolo Napoli Sacra, 4. *Nap.* 1624.

¶ Carlo de Lellis supplemento alla Napoli Sacra del suddetto 4. *Napoli* 1654.

† Antonius Caracciolus de sacris Ecclesiæ Neapolitanæ monumentis, in fol. *Neapoli* 1645.

† Bar-

† Bartholomæus Chioccarellus Antiſtitum Neapolitanæ Eccleſiæ Catalogus, in fol. *Neapoli*. 1643.

¶ Gio: Tarcagnota. Sito e lodi della Città di Napoli. 8. *Napoli* 1566.

† Aleſſandro Giraffo le rivoluzioni di Napoli, 8. *Ven.* 1648.

¶ Cęleſtini Guiccardini Mercurius Campanus in 12. *Neapoli* 1664.

¶ Gioſeffo Mantegna, Riſtretto Iſtorico della Città, e Regno di Napoli 12. *Torino*. 1672.

¶ Ragionamento di Tommaſo Coſto intorno alla deſcrizionè di Napoli, e all'antichità di Pozzuoli di Scipione Mazzella in 4. *Napoli* 1595. *Queſta è una forte Critica del libro del Mazzella*.

¶ Carlo Celano Notizie di Napoli in 12. Tomi 6. *Preſentemente ſi ſtà riſtampando in Napoli con aggiunte, ed emendazioni*.

¶ Giuſeppe Donzelli Partenope Liberata in 4. *Napoli* 1647.

¶ Tommaſo de Sanctis Iſtoria de' Tumulti di Napoli in 4. *Napoli*. *Queſti due ſono i migliori Scrittori del tumulto di Maſaniello, benche il primo ſia troppo favorevole al partito de' Popolari, ed il ſecondo a quello de' Regi*.

¶ Diſſidentis, deſcicentis, receptæque Neapolis Libri VI. Raphaele de Turre Auctore in 4. *Inſulis*. 1651.

¶ Antonius Panormita de dictis & factis Alphonſi Regis Aragonum cum Commentarijs Æneæ Sylvij *Baſilea* 1538. in 4.

¶ Regum Siculorum & Neapolitanorum ſeries & res geſtæ Auctore Chriſtophoro Beſoldo in 12. *Argentorati* 1636.

¶ Uberti Folietæ Tumultus Neapolitani. *Neapoli* in 4. 1571.

¶ Guilielmi Apulienſis rerum a Normannis in Italia & Regno Neapolitanorum geſtarum Libri V. *Rothomagi* 1583. in 4. *E' ſtato ultimamente riſtampato tra la Raccolta degli Storici di Sicilia fatta dall' Abate Caruſo*.

¶ Jo: Baptiſtæ Antonuccii Inſtructio Civitatis & Diœceſeos Neapolitanæ. *Neapoli* 1591. in 8.

¶ Regum Neapolitanorum vitæ & effigies Auctore B. G. *Auguſtæ Vindelicorum* 1605. in fol.

¶ Franciſci de Magiſtris Status Eccleſiæ Neapolitanæ in f. *Neapoli* 1628.

¶ Philippi Cominæi Commentaria de Bello Neapolitano Joanne Sleidano Interprete in 12. *Amſtelodami* 1655.

¶ Hiſtoire des Revolutions de la ville & du Royaume de Naples

ples a *Paris* 1665. Tom. 3. In 12.

¶ L'Eſtat de la Republique de Naples ſous le governement du Duc de Guiſe traduit dell' Italien por Madam. Marie Turgeloredan in 12. *Paris* 1678. *Queſto picciolo libretto contiene alcune notizie recondite, e diverſe da quelle che bà ſcritto il Duca di Guiſa nelle ſue memorie. Per altro egli viene da un' ottimo originale MS. quale è quello del P. Confeſſore del Guiſa.*

¶ Memoriale Storico, in cui ſi narrono i Principali avvenimenti dell' Armi Auſtriache nel Regno di Napoli di Gio: Battiſta Puiades in 8. *Napoli.* 1708.

¶ Pietro Giannone Iſtoria civile del Regno di Napoli in 4. tom. 4. *Nap.* 1723. *Libro celebre per i Tumulti, che inſorſero contro l' Autore. E ſtato condannato dalla Chieſa. V' è delle coſe buone, ma meſcolate con molti abbagli, e con un continuo diſprezzo delle coſe Eccleſiaſtiche.*

Iſtorici del Regno Napolitano.

† Salvadore Maſſonio. Origine della Città dell'Aquila, in 4. *Aquila* 1594. *V'bà aggiunto le Vite de' Letterati di queſta Città.*

* Bernardino Cirillo. Annali della Città dell'Aquila, in 4. *Roma* 1570.

¶ Steffano Coleti Vita del B. Bernardo Veſcovo Aprutino col Catalogo de' Veſcovi di detta Città. 8. Aſcoli 1658.

¶ Ambroſii Leonis de Nola opuſculum. fol. *Ven.* 1514. e nell' Italia illuſtrata dello Scoto.

Julii Cæſaris Capacii Puteolana hiſtoria, in 4. *Neapol.* 1604.

¶ - vera antichità di Pozzuolo. 8. *Napoli* 1607.

¶ Giuſeppe Mormille. Antichità di Napoli, e di Pozzuolo. 8. *Napoli.* 1629.

¶ Scipione Mazzella. Antichità di Pozzuolo. 8. *Napol.* 1606.

¶ Sebaſtiano Bartoli. Ragguaglio de' Bagni di Pozzuolo. 4. *Napoli* 1667.

¶ L'Antichità di Pozzuoli, e luoghi convicini raccolte da Ferrante Loffredo 4. *Napoli* 1570.

† Mutii Phoebonii Hiſtoria Marſorum, & eorum Epiſcopi. 4. *Napoli* 1678. *Queſt'opera è curioſa, ed eſatta.*

Girolamo Marafiotti Croniche, e antichità di Calabria, in 4. *Padova.* 1601.

¶ Gio: Fiore Calabria illuſtrata. fol. *Napoli* 1691. *Queſt'opera ha di buono ciò che raccoglie dagli altri. V' è una carta Geografica eſattiſſima, e l'impronta di molte medaglie appar-*

tenenti all' antica Calabria.

Gabrielis Barii de Antiquitate, & ſitu Calabriæ Libri V. 8. *Romæ* 1571. *Si trova anche nell' Italia Illuſtrata.*

Camillo Pellegrino. Antichità di Capova, in 4. *Nap.* 1651. *Libro che non è commune.*

†Pauli Antoni de Tarſia Hiſtoriæ Cuperſanenſes, in 4. *Mantua Carpetanorum.* 1649.

¶ Giambattiſta Perſico. Deſcrizione della Città di Maſſa Lubrenſe, in 4. *Napoli* 1646.

¶ Gianvicenzo Ciarlanti. Memorie Iſtoriche del Sannio, in fol. *Iſernia* 1644.

¶ Jo. Juvenis. De antiquitate, & varia Tarentinorum fortuna, in fol. *Neapoli* 1589.

¶ Antichità di Leuca Città già poſta nel Capo Salentino del P. Luigi Taſſelli Capuccino, 4. *Lecce* 1693.

* Girolamo Nicolino, Iſtoria di Chieti, in 4. *Napoli* 1657.

¶ *Queſt' opera non è ſua, ma di Sinnibaldo Baroncini. Il Nicolino v' bà mutate e figurate molte coſe di ſuo capriccio contra varie Nobili famiglie al riferire del Toppi nella ſua Bibl. Neapolitana.*

¶ Niccolò di Nigris Iſtoria di Campagna, 4. *Napoli* 1691.

Giambattiſta di Nola Moliſi Cronica di Crotone, in 4. *Napoli* 1649.

Antonio Beatillo, Storia di Bari, in 4. *Napoli* 1637.

¶ Bernardo Clavelli, Antica Arpino, 4. *Napoli* 1623.

Antonii Mazzæ Hiſtoriarum Epitome de rebus Salernitanis, 4. *Neapoli* 1681. *Queſt' è un libro o poco, o nulla eſatto.*

¶ Antonio Ricchi, La Reggia de' Volſci, 4. *Napoli* 1713.

¶ Lodovico Paglia, Storia della Città di Giovennazzo, in 4. *Napoli* 1700.

¶ Joſephi Biſogni Hiponii hiſtoria, 4. *Neapoli* 1710.

¶ Joſephi Capobianco origines, ſitus, Nobilitas Civitatis Montis Leonis, 4. *Neapoli* 1659.

¶ Tommaſo Coſto Storia dell' origine del luogo di Monte-Vergine, 4. *Ven.* 1591.

¶ Deſcrizione della Terra di Palo del P. Fr. Gio: Battiſta di Palo, 4. *Napoli* 1681.

¶ Jacopo Gordiano Croniche di Monte Vergine, in fol. *Napoli* 1649.

¶ Domenico Maione, deſcrizione della Città di Somma, 4. *Napoli* 1703.

¶ Giacomo Antonio del Monaco Lettera intorno all' antica Co-

Colonia di Grumento, oggi detta la Saponara, 4. *Nap.* 1713.

¶ Buonaventura Tauleri, Memorie Storiche dell' antica Città d'Atina, 4. *Napoli* 1702.

¶ Peregrino Sgardino, Diſcorſo intorno all'antichità, e ſito di Lecce, 4. *Bari* 1607.

¶ Giulio Ceſare Infantino, Lecce ſacra, 4. Lecce 1634.

¶ Pietro Roſſetto, Deſcrizione delle coſe di Gaeta, in 8. *Napoli* 1673.

¶ Carlo Antonio Ceraſo Iſtoria del celebre luogo della SS. Trinità di Gaeta, *Napoli* 1669.

¶ Franc. Mariæ de Aſte Epitome de memorabilibus Hydruntinę Eccleſiæ, 8. *Beneventi* 1700.

¶ Antonius Galateus de ſitu Iapygiæ.

¶ Antonius Maſſa, De origine & rebus Faliſcorum, in 4. *Romæ* 1546.

¶ Ceſare Molegnano, Deſcrizione dell'origine, ſito, e famimiglie antiche della Città di Sorrento, 4. *Chieti* 1607.

¶ Gio: Paolo Matthia Caſtrucci, Deſcrizione d' Alvito, 8. *Romæ* 1633.

¶ Girolam Sambiaſi, Ragguaglio di Coſenza, 8. *Nap.* 1639.

¶ Herculis Ciofani Antiquiſſimæ, & Nobiliſſimæ urbis Sulmonis deſcriptio, 8. *Aquilæ* 1578.

¶ Lucii Camarræ de Theate antiquo libri tres, 4. *Romæ* 1651.

¶ Lucio Sacco L'antichiſſima Setia Pometia, 4. *Neap.* 1640. *ſeconda impreſſione: la prima fù* in 8. *del* 1633.

¶ Marci Antonii Lucchitti Corſinii quondam Pelignonum metropolis, Brevis elucidatio, 4. *Sulmone* 1583.

¶ Ottaviano Melchiori La deſcrizione dell'antichiſſima Città di Cajazza, 4. *Napoli* 1619.

¶ Scipione Bellabona Ragguagli della Città d'Avellino, in 4. *Trani* 1656.

¶ Vincenzo d'Amato memorie Iſtoriche della Città di Cantazaro, 4. *Neapoli* 1670.

¶ Andrea della Monaca Memoria Iſtorica della Città di Brindiſi, 4. *Lecce* 1674.

¶ Franceſco Balzano antica Ercolano, 4. *Napoli* 1684. *Libro di poco conto.*

¶ Pompeo Sarnelli Cronologia de' Veſcovi, & Arciveſcovi Sipontini colle notizie Storiche della vecchia, e nuova Siponto, 4. *Manfredonia* 1680.

¶ Henrici Brenkmanni gemina Diſſertatio, altera de Republica Amalphitana; altera de Amalphi à Piſanis direpta, 4.

Si trova ultimamente ſtampate dal ſuddetto Branchman *nella fine della ſua dottiſſima Storia delle Pandette ſtampata in Amſterdam.*

Storici di Sicilia.

* Philippi Cluverii Sicilia antiqua, in fol. *Lugd. Batav.* 1619.

* Siculârum rerum Scriptores, in fol. *Francof.* 1579.

* Thomæ Fazelli de rebus Siculis Decades duæ, in fol. *Panormi* 1558. *Queſt' Autore, che è ſtimato, ſi trova ancora nella raccolta precedente.*

¶ *E v'è anco in Italiano tradotto da Remigio Fiorentino,* in 4. *Ven.* 1574. e in fol. *Palermo* 1628. *Edizione accreſciuta di varie notizie Iſtoriche della Sicilia da Martino Laſarina.*

Giuſeppe Buonfiglio Storia Siciliana, in 4. *Venezia* 1604. e *Meſſina* 1613.

¶ *Parti due, e Parte terza,* 4. *Meſſina* 1613. *Libro ſtimato.*

¶ Maurolyci Sicanicarum rerum compendium, in 4. *Meſſanæ* 1652.

* Rocchi Pyrrhi Notitia Sicilienſium Eccleſiarum, in fol. *Panormi* 1630. *Idem,* ſub titulo Siciliæ ſacræ, in fol. *Panormi* 1644. 3. vol. *Queſta ſeconda edizione è l'ampia, e la migliore. Il Libro è rariſſimo.*

¶ Giuſeppe Carnevale Storia, e deſcrizione di Sicilia, in 4. *Napoli* 1651.

¶ Hugo Falcandus Hiſtoria de rebus geſtis in Siciliæ regno, in 4. *Paris* 1550.

¶ Georgius Gualterus, objacentium Inſularum, & Bruttiorum antiquæ tabulæ cum notis, in 4. *Meſſanæ* 1624. *Queſt' opera non è comune.*

¶ Filadelfo Mugnos Ragguagli Storici del Veſpro Siciliano, in 4. *Palermo* 1645.

¶ Felinus Sandeus Epitome de Regno Apuliæ, & Siciliæ, in 4. *Romæ* 1495.

† De Regibus Siciliæ, & Apuliæ, in 4. *Hannoviæ* 1611.

¶ Giovanni Villani Antica Cronica del Regno di Sicilia, in 4. *Stampa Gotica.*

* Hubertus Goltzius in Siciliæ, & Magnæ Græciæ Numiſmata cum Commentariis Ludovici Nonii, in fol. *Antv.* 1618. 1672. *Queſt' opera è ſtimata dottiſſima.*

* Philippi Parutæ Siciliæ Numiſmata, in fol. *Panormi* 1602. *Queſta edizione è di gran lunga inferiore à quella che venne alla luce ſotto queſto titolo:* Leonardo Agoſtino: La Sicilia di Filippo Paruta deſcritta con Medaglie, in fol. *Roma* 1649.

Que-

Queſt' ultima edizione è rariſſima, è cariſſima.

Hiſtoire de l'Origine du Royaume de Sicile, & de Naples, contenant les aventures, & les conquetes des Princes Normans, in 12. *Paris* 1701. *Queſt' opera è del P. Buffier dotto Geſuita.*

¶ Auguſtini Inveges ad Annales Siculos præliminaris apparatus, 4. *Panormi* 1709.

† Vincenzo Auria La Sicilia inventrice con le giunte d' Antonio Mongitore, in 4. *Palermo* 1704.

¶ Octavii Cajetani Iſagoge ad hiſtoriam ſacram Siculam, in 4. *Panormi* 1707.

¶ Vincenzo Auria Storia Cronologica de' Vicerè di Sicilia, fol. *Palermo.*

† Gianandrea Maſſa La Sicilia in proſpettiva, parti due, in 4. *Palermo* 1709. *Queſt' è un Dizionario Geografico della Sicilia aſſai buono.*

¶ Bibliotheca Hiſtorica Regni Siciliæ, Jo: Baptiſtæ Caruſii, in fol. tom. 2. *Panormi* 1723. *Queſta è un' ampla, ed eſatta Raccolta di tutti gli Storici di Sicilia. Se ogni Provinciad' Italia faceſſe cosi, averemmo una Storia compiuta di quella Nazione.*

Pietro Carrera Memorie Iſtoriche di Catania, in fol. *Catania* 1639.

¶ Jo: Baptiſta de Groſſis Catanenſis Eccleſiæ notitia, in fol. *Catanæ* 1642. & 1647. 2. vol.

-- Catana ſacra, ſive de Epiſcopis Catanènſibus, in fol. *Catan.* 1654.

¶ Vincenzo Auria Origine, e antichità di Cefalù, in 4. *Palermo* 1656.

¶ Bartholomæi Carandini Deſcriptio Eccleſiæ Cephaleditanæ in 4. *Mantuæ* 1592.

Franc. Baronii, ac Manfredis de Majeſtate Panormitana libri IV. in fol. *Panormi* 1630.

Mariano Valguarnera Antichità di Palermo, in 4. *Palermo* 1614.

* Agoſtino Inveges Annali di Palermo, in fol. *Palermo* 1649. 3. vol.

¶ Andrea Pocili Rivoluzioni di Palermo, in 4. *Verona* 1649. *Seconda edizione accreſciuta delle coſe occorſe nell' anno* 1648.

¶ Placido Carafa Compendio Iſtorico di Meſſina, in 4. *Venezia* 1670.

Coſtanzo Buonfiglio Meſſina deſcritta, in 4. *Ven.* 1606.

Melchioris Inchofer Epiſtolæ B. V. Mariæ ad Meſſanenſes veritas vindicata, & illuſtrata, in f. *Meſſanæ* 1629. *Queſto lib. è dotto, e ſingolare. Noi ne abbiamo parlato in queſt' opera.*

¶ Gianbattiſta Romano Colonna Congiura dei Miniſtri del Re di Spagna contro la Città di Meſſina, in 4. tom. 3. *Meſſina* 1676. *con figure.*

¶ Placido Reina Notitie Iſtoriche di Meſſina parte prima, e ſeconda, fol. *Meſſina* 1658. e 1668.

¶ Caroli Morabiti Annalium Eccleſiæ Meſſanenſis tom. primus, fol. *Meſſanę* 1669.

¶ Gianpaolo dall'Epifania Compendio Iſtorico della Città di Meſſina, in 4. *Meſſina* 1670. *Nella ſtampa però non vi ſtà eſpreſſo il ſuo nome.*

¶ Benedetto Chiarelli Memorie ſacre della Città di Meſſina, in 4. *Meſſina* 1705.

¶ Placidi Carafæ Motuca illuſtrata, 4. *Panormi* 1654.

¶ Gianluigi Lello Storia della Chieſa di Monreale, 4. *Romæ* 1596. e in fol. *Palermo* 1702. *Queſta ſeconda edizione è grandemente accreſciuta dal P. Abate D. Michele del Giudice.*

¶ Vincenzo Solito Storia della Città di Termini, 4. *Palermo* 1669. e in *Meſſina* tom. 2. 1671.

* Agoſtino Inveges Cartagine Siciliana, in 4. *Palermo* 1650.

Vincenzo Mirabella Dichiarazione dell'antiche Siracuſe con le fig. in fol. *Nap.* 1613. *Libro rariſſimo, e ricercatiſſimo.*

Giacomo Buonanni L' antica Siracuſa, in 4. *Meſſina* 1624.

¶ Pietro Paolo Moreta Storia della Città di Calatagirone, 4. *Venezia* 1664.

¶ Mario Pace delle antichità di Calatagirone, 4. *Nap.* 1631.

¶ Franceſco Vita Ineſto Iſtorico della Città d'Aoſta, in 4. *Venezia* 1653.

¶ Vitus Carvinus de origine, antiquitate, & ſtatu Civitatis Erycis, 4. *Panormi* 1687.

¶ Philippi de Amico Reflexiones hiſtoricæ ſuper Civitatem Mylarum, 4. *Catanæ* 1700.

¶ Vincentius Littara de rebus Netinis, *Panormi* 1593.

¶ Gianpaolo Chiarandano Piazza Città di Sicilia antica, nuova, ſacra, e Nobile, in 4. *Meſſina* 1654.

Storici di Sardegna.

* Salvatoris Vitalis Annales Sardiniæ, fol. *Florentiæ* 1639.

* De Vico Hiſtoria general de la Isla y Reyno di Sardenna,

na, in fol. *en Barcelona* 1639. 2. volum.

Dionis Bonfant, Triumpho de los Santos de Reino de Sardenna, in fol. *Lugd. Batav.* 1635.

¶ Philipus Cluverius Sicilia antiqua, Sardinia, & Corſica, in fol. *Lugd. Batav.* 1619.

¶ Jo: Franciſcus Fara de rebus Sardois, in 4. *Calari* 1580.

Ambroſii Machin Defenſio ſanctatis B. Luciferi Archiepiſcopi Calaritani, in fol. *Calari* 1639.

Iſtorici di Savoja, e di Piemonte.

* Theatrum ſtatuum Sabaudiæ Ducis, in fol. *cum figuris. Amſtelod. Bleau.* 1682. 2. vol. Forma Atlantica. *Queſt' opera, che è eſattiſſima, e ſtimatiſſima, è ſtata ancora tradotta in Franceſe, e ſtampata all' Haya* in 2. vol. in fol. *l'anno* 1700.

* Symphorian Champier Les grandes Chroniques de Savoye, in fol. *Paris* 1516.

* Chronique de Savoye revuë, & augmentè par Gvillaume Paradin, in fol. *Lyon* 1561. & 1602. *Queſta ſeconda edizione è la migliore.*

Lamberti Vanderburchii Sabaudorum Ducum Principumque hiſtoriæ Gentilitiæ, in 4. *Lugd. Batav.* 1599.

Bellum Sabaudicum, ſive narratio belli ab Henrico IV. contra Emmanuelem Carolum Sabaudiæ Ducem annis 1600. & 1601. in 4. 1602.

Le Cavalier de Savoye, ou Reponſe au Soldan François, & un diſcours contre les fauſſetez du Cavalier de Savoye, in 8. 1606.

Relation des guerres de Piemont, & Monferat, en 1630. in 4.

* Premiere, & ſeconde Savoyſiennes dans les quelles ſont montrée les Uſurpations du Duc de Savoye ſur la France, in 8. *Grenoble* 1630.

* Apologie Françoiſe pour la Maiſon de Savoye, contre la premiere, & ſeconde Savoyſienne, in 4. *Chambery* 1631.

* Apologia ſeconda della Caſa di Savoja contra le medeſime invettive, in 4. *Turino* 1632. *L'Autore è Pietro Monodo.*

Michiel Baudier, le Soldat Piemontois racontant du Camp de Turin, ce qui s' eſt paſſeé en la Campagne d' Italie en l' année 1640. in 8. *Paris* 1641.

Jo: Papirii Maſſoni Elogia Ducum Sabaudiæ, in 8. *Par.* 1619.

Philiberti Pingonii Auguſta Taurinorum, in fol. *Taurini* 1577. *Proſeguita da Gianpietro Giroldi.*

* Emanuel Teſauro Storia di Torino, in fol. *Torino* 1679.

¶ Campeggiamenti del Piemonte, fol. *Torino* 1640.

¶ Andreæ Pauletti Storia di Torino, 4. *Padova* 1676.

Jo: Tonsi Vita Emmanuelis Philiberti Allobrogum Ducis, in fol. *Taurini* 1596. e 4. *Mediolani* 1602.

Aloysii Giuglaris Notitia Regiæ Celsitudinis Caroli Emmanuelis II. Sabaudiæ Ducis, & inclitigeneris, in fol. *Monachi* 1650.

* Petrus Monodus de Regio titulo debito domui Sabaudiæ, in fol. *Taurini*. *E in Italiano*.

** Trattato del Titolo Regio dovuto alla Casa di Savoja con un ristretto delle rivoluzioni di Cipro, in fol. *Torino* 1633

*Lettre le sur Titre d'Alteſſe Royale donné au Duc de Savoye, in 12. *Paris* 1703. *Questo libro, che è curioso, viene attribuito al Presidente di Lescherenne. Egli fù soppresso non sì tosto che uscì.*

* Agostino della Chiesa, Corona Reale di Savoja, in 4. *Cuneo* 1655. 2. vol. *Questa è una descrizione delle Provincie, che dipendono dalla Savoja.*

Augustini ab Ecclesia Cardinales, Archiepiscopi, & Episcopi Pedemontanæ Regionis, in 4. *Taurini* 1645.

¶ Samuel Guichenon Historiæ Genealogique de la Royale Maison de Savoye, in fol. *Lion* 1660. 2. vol.

¶ Lodovico della Chiesa Compendio delle Storie di Piemonte, 4. *Torino* 1601.

¶ Detto delle Storie di Piemonte libri 3. in 4. *Torino* 1608. *Nello stesso anno, e luogo fù ristampata quest' opera con accrescimenti.*

¶ Detto Origine della Serenissima Casa di Savoja, 4. *Tor.* 1608.

¶ Gio: Bottero 2. parte de' Principi Cristiani, che contiene i Principi di Savoja, in 4. *Torino* 1603.

¶ Onorato Pastorello Storia del Monastero di S. Chiara di Nizza, 4. *Nizza* 1608. *L'Autore vi tratta molte cose aspettanti alla Storia della Città.*

Petrus Jofredus, Nicæa Civitas sacris monumentis illustrata, in fol. *Taurini* 1658.

Francesco Voersio Storia di Cherasco, in 4. *Mondovì* 1618.

¶ Carlo Antonio Coda Ristretto del sito, e qualità della Città di Biella, e sua Provincia, in 4. *Torino* 1657.

¶ Gio: Negri Origine, e fondazione della Città di Fossano, 8. *Torino* 1650.

¶ Lodovico della Chiesa Compendio della Storia di Saluzzo, 4. *Saluzzo* 1604.

¶ Det-

¶ - Detto Vitæ Marchionum Salutiarum, in 4. *Saluti* 1598. & 1603. *Con aggiunta di altri ſcritti, e d' un' Indice de' Veſcovi di Saluzzo.*

¶ Carlo Amadeo Bellino le Antichità di Vercelli, 4. *Torin.* 1659

¶ Vercellin. Bellinus. Deſcriptio Serravallis, & locorum proximorum, in 4. *Vercellis* 1646.

Storici della Toſcana.

Guillelmus Poſtellus de Etruriæ originibus, inſtitutis, Religione, & moribus, in 4. *Florentiæ* 1551. *Libro raro.*

* Petrus Leo Caſſella de primis Italiæ Colonis, ac Tuſcorum Origine, in 8. *Lugd.* 1606.

¶ Criſtophoro Cieco da Forlì Cronica Univerſale dell' antica Regione di Toſcana, in 8. *Fiorenza* 1572.

Athanaſius kircherus iter E'truſchum, in fol. *Amſt.* 1675.

Curtii Inghiramii Etruſcarum antiquitatum fragmenta, quibus urbis Romæ aliarumque Gentium primordia, mores, res geſtæ indicantur, reperta Scornelli propè Vulterram, in fol. *Florentiæ* 1636. & *Francofurti* 1637. *Queſti frammenti ſono aſſai ſoſpetti a' Letterati. Leon Allazio, e molti altri ne hanno moſtrata la falſità, e la ſuppoſizione.*

¶ Vincentius Renerius Diſquiſitio Aſtronomica de Etruſcarum antiquitatum fragmentis Scornelli propè Vulterram repertis, in 4. *Florentiæ* 1638.

* Franciſci Contareni Hiſtoria Etruriæ, ſive de rebus in Etruria à Senenſibus geſtis, in 4. *Lugd.* 1562. *Venet.* 1623. *L'ultima edizione è la migliore.*

* Vincenzo Borghini Diſcorſi Storici, cioè dell'Origine di Firenze, della Città di Fieſole, della Toſcana e ſua Città, de' Municipj, e Colonie Romane, delle Colonie Latine, delle Colonie Militari, della Spianazione di Firenze da Attila, reedificazione da Carlo M. e della ſua libertà ricovrata da Ridolfo Imperatore, della Chieſa, e Veſcovi Fiorentini, in 4. *Fiorenza* 1584. 2. vol.

¶ Storia delle Coſe avvenute in Toſcana dal 1300. al 1340. in 4. *Firenze* 1568.

¶ Coſimo della Rena Serie degli antichi Duchi, e Marcheſi di Toſcana, in fol. *Firenze* 1690. *par.* 1. *ſolamente.*

¶ Biagio Buonaccorſi Diario de' ſucceſſi ſeguiti in Italia, e particolarmente in Fiorenza dal 1498. al 1512. in 4. *Fiorenza* 1568.

- Donato Acciaivoli Storia Fiorentina, in fol. *Venezia* 1476. e in 4. 1561.

¶ L'

¶ L'*Autore di questa è l'Aretino, e l'Acciaivoli non è che traduttore. L'edizione del 1561. è accresciuta d' una continuazione fino all'anno 1560. e d'Annotazioni di Francesco Sansovino.*

* Leonardi Aretini historia Florentina, in f. *Argent.* 1610.

† *Li Fiorentini restarono tanto contenti di questa Storia, che posero all' Autore dopo la sua morte una corona d' alloro sulla testa, e il suo libro sul petto per onorare la sua memoria.*

*Jo: Michaelis Bruti Historia Florentina, in 4. *Lugd.* 1562. *Questo libro diviene assai raro, essendone stati ricercati gli esemplari per sopprimerli. Non è questo un cattivo contrassegno.*

† *Fù costretto l'Autore lasciar l' Italia per avere scritto questa Storia con troppa libertà.*

* Poggio Storia Fiorentina, in 4. *Firenze* 1598. & in fol. *Ven.* 1476. *Questa medesima Storia si trova ancora in Latino tra le sue opere* ¶ *manoscritte però: poiche il Latino di questa Storia, come la scrisse l'Autore, non fù stampato prima dell' anno 1716. Verso la fine del quale uscì alla luce peropera di Giambattista Recanati Nobile Veneto, il quale l'arricchì d'ottime osservazioni. Il volgarizzatore poi fù Jacopo figliuolo di Poggio.*

Gio: Villani Croniche nelle quali si tratta dell' Origine di Firenze, e de' fatti de' Fiorentini, in fol. *Venezia* 1537. *Questa non è che una parte della seguente Storia.*

*Gio: Villani Storie de' suoi tempi fino al 1348. in 4. *Ven.* 1559. & in *Firenze* 1587. *Quest'è la migliore edizione, e comprende 12. Libri.*

* Matteo Villani Storia che continua quelle di Giovanni suo fratello, con l'aggiunta di Filippo suo Figliuolo fin all'anno 1364. Libri undici, in 4. *Firenze* 1581. e 1584.

Niccolò Machiavelli Istorie Fiorentine, & altre opere, in 8. 3. vol. *Aldo* 1540. *Idem*, in 4. *Francfort* 1550. *ma l' edizione di Firenze del 1532. è da anteporsi ad ogn'altra. La Storia è nella edizione delle sue opere: e si trova anco separata in 4. e in 12.*

♭ Pietro Buoninsegni Istoria Fiorentina, in 4. *Firenze* 1580.

* *L'Autore di questa Storia non è Pietro Buoninsegni, ma Domenico suo Padre, del quale si trovano anco impresse le Storie della Città di Firenze dell'anno 1410. fino al 1460. in 4. Firenze 1637. che sono la continuazione del primo tomo.*

* Jacopo Nardi. Le Storie della Città di Firenze dal 1494. fin al 1531. in 4. *Firenze* 1484. & in *Lione* 1582.

¶ *Questa*

¶ *Queſta edizione bà nel fine un Catalogo de' Confalonieri di Giuſtizia di Fiorenza, e un diſcorſo ſopra lo ſtato della Città di Lione. E queſta è la miglior edizione.*

* Scipione Ammirato. Iſtorie Fiorentine, in fol. *Firenze* 1600. 2. vol. 1647. 3. vol. *Queſta ſeconda edizione è la più ampia, e la migliore.*

¶ *Sono in tutto libri XXXV. e arrivano ſino all' anno* 1574.

* Barthol. Scalæ Hiſtoria Florentinorum, in 4. *Romæ* 1677.

¶ Ferdinando Leopoldo del Migliore. Firenze illuſtrata parte 1. 2. e 3. del primo libro ſolamente in 4. *Firenze.* 1684.

Ricordano Maleſpini Iſtoria Fiorentina, in 4. *Fiorenza.* 1568. *Queſt' è più toſto una deſcrizione delle fabbriche della Città di Firenze, che una Storia.*

¶ Ugolinus Verinus. De illuſtratione Urbis Florentinæ, in fol. *Lutetiæ.* 1583. & in 4. *Florentiæ* 1636. *Queſta ſeconda edizione è la migliore della prima, ma però anch'ella molto ſcorretta.*

¶ Paolo Mini. Diſcorſo della Nobiltà di Firenze, e de' Fiorentini, 8. *Firenze* 1593.

¶ Avvertimenti, e digreſſioni ſopra il detto diſcorſo. 8. *Firenze.* 1594.

¶ Difeſa della Città di Firenze &c. 8. *Lione* 1577.

¶ Rafaello de Bruno. Riſtretto delle coſe più notabili di Firenze. 12. *Firenze* 1698. *Queſta 2. edizione bà l' aggiunta della 2. parte contenente i luoghi ſuburbani ſcritta dal K. Anton Franceſco Marmi.*

¶ Franceſco Bocchi. Bellezze di Fiorenza. 8. *Fiorenza.* 1592. e 1677. *Queſta edizione è accreſciuta da Gio: Cinelli.*

¶ Benedetto Varchi Storia Fiorentina, fol. *Colonia* 1721. detta fol. *Leiden* 1723. *La prima edizione è di gran lunga migliore, e più corretta, ed è ormai fatta aſſai rara.*

¶ Storie Fiorentine di Bernardo Segni dall' anno 1527. fino al 1555. fol. *Auguſta* 1723.

* Stephani Joanninenſis in Mediceam Monarchiam Pentateuchus, in fol. *Anconæ* 1524.

Erycii Puteani Hiſtoria Medicea in 12. *Antverp.* 1634.

Jean Neſtor Hiſtoire des hommes illuſtres de la maiſon de Medicis, in 4. *Paris* 1568.

* Varillas les Anecdotes de Florence, ou l'hiſtoire ſecrete de la Maiſon de Medicis, in 12. *la Haye* 1685. *Vi ſono molte coſe in apparenza curioſe in queſto libro, ma falſe in realtà.*

¶ Placido Pucinelli Iſtoria d'Ugo il Grande Duca di Toſcana &c.

&c. con la Cronica dell'Abadia di Fiorenza: il trattato delle inſcrizioni Sepolcrali, e con le memorie di Peſcia Terra coſpicua di Toſcana, in 4. *Milano* 1664.

*Aldo Manucci Vita di Coſimo de Medici, in f. *Bologna* 1586.

*Bacio Baldini Vita di Coſimo de Medici in fol. *Firenze*. 1578. e in 4. 1615.

Giambatt. Cini Vita del medeſimo Coſimo. 4. *Firenze*. 1611.

¶ Felix Contelorus de Genealogia Mathildis Comitiſſæ. 4. *Interamnæ*. 165.

¶ Domenico di Guido Mellini. Trattato dell'origine, Fatti, coſtumi, e lodi di Matilda Conteſſa di Toſcana. 4. *Fiorenza*. 1589.

¶ Franc. Maria *Fiorentini*. Memorie di Matilda la gran Conteſſa &c. 4. *Lucca* 1642.

¶ Benedetto Luchino. Cronica della vera Origine, & Azioni della Conteſſa Matilda. 4. *Mantova*, 1592.

¶ Niccolò Valori Vita del Magnifico Lorenzo de' Medici il vecchio. 4. *Fiorenza* 1568.

¶ Silvano Razzi. Vite di 5. uomini illuſtri Fiorentini, in 4. *Fiorenza*. 1602.

Franciſcus Bocchius de illuſtribus Florentinis, in 4. *Florentiæ* 1609. lib. primus & 1609. lib. ſecundus.

¶ Vita di S. Sileo Veſc. di Franceſco Maria Fiorentini. 4. *Queſto libro contiene molte coſe della Toſcana; ed è opera degna del ſuo dottiſſimo Autore.*

¶ Jean Baptiſte l'Hermite de Souliers. La Toſcane Françoiſe, in 4. *Arles* 1658.

¶ Franceſco Rondinelli. Relazione del contagio di Fiorenza l'anno 1630. e 1643. 4. *Fiorenza*. 1714.

¶ Giambattiſta Caſoti. Memorie Iſtoriche della miracoloſa Imagine di M.V. dell'Impruneta. 4. *Fiorenza*. 1714.

¶ Franciſcus Dinus de Situ Clanarum, in 4. *Senogalliæ* 1696.

Girolamo Beraldi Relazione d'alcuni ſucceſſi occorſi alla Rep. di Lucca, in fol. *Colonia* 1640.

¶ Detto, difeſa della Rep. di Lucca in fol. *Colonia* 1640.

¶ Vita di Caſtruccio Antelminelli Duca di Lucca ſcritta in latino dal Tegrimi. E *aſſai rara. Si trova anche ſcritta da Aldo Manucci.*

¶ Fabrizio Ardizzone diſcorſo dell' acque minerali ſingolarmente dello Stato di Lucca. 4. *Genova* 1680. *Di quell' acque ne hanno ſcritto ancora il Signor Duccini Profeſſore in Piſa, ed il Signor Regali Medico in Lucca.*

Spi-

Spinello Benci. Iſtoria di Montepulciano, in 4. *Firenze* 1646.
Auguſtinus Dathus de rebus Senenſium in 8. *Francof.* 1503.
Orlando Malavolti. Iſtoria di Siena, in 4. *Siena* 1574. e *Venezia*. 1599. 3. tomi 1. vol.
Giugurta Tommaſi Iſtorie di Siena, in 4. *Ven.* 1625. 2. vol.
Bartolomeo Benvoglienti Origine di Siena, in 4. *Roma* 1574.
¶ Franceſco Cionacci. Memorie dell'inſigne Madonna di Provenzano di Siena. 8. *Firenze* 1681.
¶ Lancilloto Politi. La ſconfitta di Monteaperto data dai Seneſi ai Fiorentini. 4. *Siena* 1502.
¶ Paolo Tronci. Memorie ſtoriche di Piſa. 4. *Livorno* 1682.
¶ Camillo Renier Borghi. L'Aplomachia Piſana, ovvero la Battaglia del Ponte di Piſa. 4. *Lucca*. 1713.
Iſtorie Piſtojeſi dall'anno 1300. al 1348. in 4. *Firenze*: 1578.
¶ *Furono queſte ſcritte da Autore, che viſſe ne' medeſimi tempi, e ſono citate nel Vocabolario della Cruſca.*
¶ Michelangelo Salvi. Iſtorie di Piſtoja, in 4. *Roma*. 1656. tomo primo in *Piſtoja* 1657. tomo 2. e *Ven.* 1662. tomo 3.
¶ Gio. Miniati. Narrazione, e diſegno della Terra di Prato in 8. *Firenze*. 1596.
¶ Domenico Tartaglini. Deſcrizione della Città di Cortona con l'aggiunta di diverſi fatti d'eſſa 4. *Perugia*. 1700.
¶ Agoſtino Fortunio. Cronichetta del Monte San-Savino di Toſcana. 4. *Firenze*. 1583.
¶ Gianvicenzo Coppi Annali e Memorie, e uomini illuſtri della terra di S. Geminiano 4. *Fiorenza*. 1695.
¶ Scipione Ammirato. Veſcovi di Fieſole, di Volterra, e di Arezzo, 4. *Fiorenza*. 1637.
¶ Ant. Cavalieri Coronazione di Livorno, in 4. 1613.
¶ Mario Giovanelli Croniſtoria dell' antichità, e Nobiltà di Volterra. 4. *Piſa* 1613.

Iſtorici di Mantova:

* Baptiſtæ Platinæ Hiſt. urbis Mantuæ in 4. *Vindebonæ* 1675.
† *Queſto libro fù ſempre ſi raro, che il dotto Naudeo dubitava, che mai foſſe ſtato ſtampato.*
M. Equicola Comentarj della Stor. di Mantova, in 4. *Mantova* 1521. e 1607. *riformati da Benedetto Oſanna*, in 4. *Mantova* 1610.
Scipione Agnello Maffei Annali di Mantova. f. Tortona. 1675.
Steffano Gionta fioretto delle Croniche di Mantova. 8. *Mantova* 1587.
* Antonii Poſſevini Junioris Gonzagarum Mantuæ, & Montisferrati

ferrati Ducum hiſtoria. in fol. *Mantuæ* 1628.
* Ejuſdem Belli Monferratenſis hiſtoria ab anno 1612. ad an. 1618. in fol. *Genevæ*. 1637.
Fr. Nigri Diſquiſitio Ducatus Mantuæ pro Carolo Duce Mantuæ, in 4. *Francof.* 1629.
De Montisferrati Ducatu pro Mantuæ Duce contra conſultationem Antonii Fabri, in 4. *Mantuæ* 1622.
*Ippolito Doneſmondi della Storia Eccleſiaſtica di Mantova, in 4. *Mantova* 1612. e 1616. 2.vol.
¶ L'iſteſſo. Vita di Franceſco Gonzaga Veſcovo di Mantova. 4. *Ven.* 1625.
* Benevenuti Sangeorgii Montisferrati Marchionum, & Principum Regiæ propaginis ſucceſſionumque ſeries, in 4. *Aſtæ* 1515. & *Tridini* 1521.
¶ *Ne hà ſcritto un'altra in Italiano più copioſa, ed ampia, che non è però mai ſtata ſtampata.*
Ceſ. Campana. Arbori delle famiglie, le quali hanno ſignoreggiato con diverſi titoli in Mantova. 4. *Mantova* 1590.
¶ Relazione degli affari di Mantova dal 1627. al 1629. in 4. *Francf.* 1629.
¶ Virgilio Pagani della guerra di Monferrato da Carlo Emmanuel Duca di Savoja. 4. *Torino*. 1613.
¶ Luca Probo Bleſi. Acqui Città antica del Monferrato con le addizioni del P. Ant. Ruba 4. *Tortona*. 1614.
¶ Benedetto Bacchini Iſtoria del Monaſtero di S. Benedetto di Polirone. 4. *Modena* 1696. *In queſto libro ſi tratta copioſamente di Mattilde gran Conteſſa d'Italia.*

Iſtorici di Parma, Modena, Mirandola, e Concordia.

Buonaventura Angeli Iſtoria di Parma, in 4. *Parma*. 1591.
Vicenzo Carrari Iſtoria de'Roſſi Parmegiani. 4. *Rav.* 1583.
Piermaria Campi. Iſtoria Eccleſiaſtica di Piacenza. in f. *Piacenza* 1651. 3. vol.
¶ Umbertus Locatus de Placentiæ urbis origine, ſucceſſu, & laudibus in 4. *Cremonæ* 1564. *La detta traſportata in Italiano*, in 4. *Cremona* 1564.
¶ Pelegrino Pauluzzi la Garfagnana illuſtrata. 4. *Modena* 1720.
Lodovico Vedriani. Iſtoria di Modona, in 4. *Modona* 1666. *parte* prima, e 1667. *parte* ſeconda.
† Gaſpar Sillingardus, Catalogus Epiſcoporum Mutinenſium, in 4. *Mutinæ* 1606.
¶ Informazione de'ſucceſſi per l'invaſione dell'armi Spagnuole ne.

negli Stati del Duca di Modona, in 4. *Modona* 1655.

¶ Jacobi Mariæ Campanacii Bellum Mutinenſe Hencio Rege Duce cum Bononienſibus geſtum 4. *Bononiæ* 1590.

¶ Fulvio Azzari Compendio della Iſtoria della Città di Reggio, 4. *Reggio* 1623.

¶ Alexandri Squadroni Faſciculus laudum Regii Lepidi. 4. *Regii* 1619.

¶ Antichità Eſtenſi ed Italiane di Lodovico Antonio Muratori fol. *Modona* 1717. *Queſto libro può chiamarſi un capo d'Opera; egli è ripieno di buone* Notizie *con una diligente e copioſa Raccolta di documenti, e potrebbe ſervire d' eſemplare a chi vuole ſcrivere la Storia delle famiglie.*

* Jo. Baptiſta Guarnopius de Nobili Picorum Familia, in 4. *Ven.* 1574.

* Ugolinus Verinus de Comitibus Concordiæ, in 8. *Ven.* 1576.

Storici di Genova, e ſuoi Stati.

Pet. Bapt. Burgi De dignitate Genuenſis Reipublicæ diſceptatio in fol. *Gen.* 1646.

* Agoſtino Giuſtiniani Annali della Republica di Genova, in fol. *Genova* 1537.

* Uberti Folietæ Hiſtoriæ Genuenſium libri XII. in fol. *Genuæ* 1585.

¶ *Queſta Storia fu tradotta in Italiano da Franceſco Serdonati e ſtampata in fol. Genova* 1597.

Uberto Foglieta Della Repub. di Genova, 8. *Lione* 1575.

* Petri Bizari Senatus Populique Genuenſis hiſtoria atque Annales, in fol. *Antv.* 1579.

Jacobi Bonfadii Annales Genuenſium ab an. 1528. ubi deſinit Folieta, ad annum 1550. in 4. *Papiæ* 1586.

¶ *I medeſimi tradotti da Bartolomeo Paſchetti furono ſtampati in fol. Genova* 1597.

† *L'Autore fu mal pagato de' ſuoi Annali: imperocchè avendo poco bene parlato d'alcune perſone d'una famiglia Nobile, fu accuſato benchè innocente, d'un immondo delitto, e condannato al fuoco: il che fece tardare la pubblicazione del Libro.*

¶ Paolo Interiano Riſtretto delle Storie Geneveſi, in 4. *Lucca* 1651.

Le Chavalier de Mailly Hiſtoire de la Republique de Gennes, in 12. *Paris* 1696. 3. vol.

¶ Filippo Caſoni Annali della Repubblica di Genova del Secolo XVI. fol. *Genova* 1708.

¶ Bartolomeo Paſchetti Le Bellezze di Genova, in 8. *Genova* 1583.

Pe-

Petrus Bapt. Burgus de dominio Reipublicæ Genuenſis in mari Liguſtico, in 4. *Romæ.* 1641.

¶ Hieronym. de Marinis Genua, ſive dominii, gubernationis &c. Reipublicæ Genuenſis compendiaria deſcriptio, in 12. *Genuæ* 1666.

Uberti Folietæ Conjuratio Jo: Ludovici Fliſci, in 4. *Gen.* 1587. *Si trova anche in Italiano.*

Agoſtino Maſcardi La Congiura del Co: Gio: Luigi Fieſchi; in 4. *Venezia* 1629. & *Bologna* 1639. *E' ſtata queſta congiura ſcritta anco in Franceſe; ma ella non è troppo ricercata. L'edizione di Bologna del Maſcardi è la più ampia.*

¶ Jacobi Mariæ Campanacii Genuenſis Reipublicæ motus a Jo: Aloyſio Fliſco excitatus, 4 *Bononiæ* 1588.

¶ Odoardo Ganduci Ragionamento della Converſione de' Genoveſi, 4. *Genova* 1615.

¶ - Diſcorſo ſopra i Governi antichi di Genova, 4. *Gen.* 1614.

¶ Federigo Fedrici Lettera ſopra alcune memorie della Repubblica di Genova, 8. *Milano* 1634.

¶ Gio: Bernardo Veneroſo Genio Ligure riſvegliato, f. Reale *Genova* 1650.

¶ Le Storie della Famiglia Spinola del P. Maſſimiliano Deza. fol. *Piacenza* 1694. *Libro bene ſcritto, e contiene molte coſe ſpettanti alla Storia di Genova.*

¶ Agoſtino Maria Monti Compendio di memorie Storiche di Savona, in 8. *Roma* 1697.

¶ Franceſco Cicala Diſcorſo ſopra le convenzioni di Sarzana con Genova, in 4. *Lucca* 1654.

¶ Philippus Cluverius Corſica antiqua, in folio *Lugd. Batav.* 1619.

Anton. Pietro Filippini Storia di Corſica, 4. *Turnon* 1594.

Giambattiſta Manzolaccio Deſcrizione delle coſe di Bonifazio Terra principale in Corſica, 8. *Bologna* 1625.

Michiele Merello della guerra fatta da' Franceſi, e de' tumulti ſuſcitati poi da Sampiero della Baſtellica nella Corſica, 4. *Genova* 1607.

Benedetto Cocarella Cronica Iſtoriale di Tremiti, in 4. *Venet.* 1606.

Franceſco Abela Deſcrizione di Malta Iſola nel Mare Siciliano con le antichità, e altre notizie, in fol. *Malta* 1647. *Libro curioſo, e raro.*

¶ Pietro Gentile di Vendome Iſtoria di Malta e ſucceſſo della guerra ſeguita tra quei Cavalieri, ed il potentiſſimo gran

Turco

Turco Sultan Soliman l'anno 1665. con la deſcrizione dell' Iſola in 8. *Roma* 1665.

XLVI.

Storia degli Svizzeri.

* MArtini Zeilleri Topographia Helvetiæ, Rhetiæ, & Valeſiæ cum figuris Mariani, in fol. *Francof.* 1672.

* Joan. Henr. Hottingeri Methodus legendi Hiſtorias Helveticas *in ejuſdem Pentade Diſſertationum*, in 8. *Tiguri* 1654.

* Ranuzio Scotti Elvezia Sacra, e Profana, cioè Relazione del Dominio temporale de' XIII. Cantoni Svizzeri, e de' Veſcovati, Abazie, e altre Dignità ſubordinate alla Nonziatura Elvetica, in 4. *Macerata* 1642.

* Deſcription des Cantons, Villes, Bourgs du Pays de Suiſſes, Lat. Franc. avec figures, in 4. *Paris* 1635.

* Joſiæ Simleri Reſpublica Helvetiorum, in 8. *Tiguri* 1574. & in 24. *Lugd. Batav.* 1627. *Libro ſtimato.*

* *Idem.* Valeſiæ, & Alpium Deſcriptio, in 8. *Tiguri* 1574. & in 24. *Lugd. Batav.* 1633.

* Joan. Bapt. Plantini Helvetia antiqua, & nova, in 8. *Bernæ* 1656. *Fù ſtampato in Franceſe in Geneva nel* 1666.

* Franciſci Guillimanni de Rebus Helvetiorum libri V. in 4. *Friburgi* 1598. *Idem*, in 4. *Amiterni* 1623. *Queſt'ultima edizione è più copioſa di quella di Friburgo.*

* Joan. Henrici Sviezeri Chronologia Helvetica, 4. *Hanoviæ* 1602. *ibid.* 1607.

† Gio: Stumpff Cronica d' Elvezia, in fol. max. *Zurigo* [*in Tedeſco*] 1548. *Queſt' è il migliore Storico, che noi abbiamo de' Svizzeri: bà fatto qualch' errrore di Topografia. Principia adieſſer raro.*

* Michaelis Stettleri Annales Helvetico-Bernenſes, ab anno 815. in fol. *Bernæ* 1626. 2. volum. *Queſta Storia è in Tedeſco.*

† *Benchè nel titolo non ne prometta la continuazione che ſino al* 1626. *và pero ſino al* 1630. *dal che ſi può concbiudere, che il titolo fù ſtampato al principio della impreſſione del libro.*

* Chriſtiani Urſtiſii Epitome hiſtoriæ Baſileenſis, una cum Epiſcoporum Catalogo, in 8. *Baſil.* 1577.

† *Egli hà parimente ſcritto ſotto nome di* Vvarſtiſen *una crònica di Baſilea in Tedeſco à Baſilea* 1580. in fol. *che è ſtimata.*

* Baſilea ſacra, ſive Epiſcopatus, & Epiſcoporum Baſileenſium ſeries, in 8. *Bruntruti* 1658.

Simonis Grynæi Baſileenſium Monumentorum antigrapha, in 8 *Lignitii* 1602.

† Gabrielis Bucelini Rhætia Etruſca, Romana, Gallica, Germanica, Sacra, & Prophana, in 4. *Aug. Vind.* 1666.

* Fortunati Sprecheri Hiſtoria motuum, & bellorum poſtremis hiſce annis in Rhætia excitatorum, in 4. *Col.* 1626.

XLVII.

Storia de' Paeſi Baſſi.

† ADriani Pars Index Batavicus, in 4. *Lugd. Batav.* 1701. *L'Autore parla di tutti que' che hanno ſcritto ſulla Storia de' Paeſi Baſſi. Si può eziandio vedere ciò che dicono il Deſſelio, lo Svverzio, il Meurſio, e altri che ſono più diffuſi.*

* Petri kærii Germania inferior, in fol. *Amſtelodami* 1622. *Queſt'opera è d'Abramo Ortelio geografo eſatto, e dotto.*

Alberti Golnitzii Ulyſſes Gallo-Belgicus, in 12. *Amſt.* 1655.

* Jo: Bapt. Grammaye Peregrinatio Belgica, in 8. Col. 1623. *Queſt' Autore ſapea con eſattezza tutto ciò che ſpetta ai Paeſi Baſſi.*

* Ludovici Guicciardini Belgiographia, in 4. *Arnhemii* 1616. *Idem*, in 12. 1635. & 1660.

Theatrum urbium totius Belgii, ſive Germaniæ inferioris, in fol. 2. vol.

† Dictionaire Geographique des Pais-bas, in 8. *Amſt.* 1695.

† Les Delices de la Hollande, in 12. *La Haie* 1710. 2. vol.

† Ricardo Verſtegani Antichità delli Paeſi Baſſi, in 8. *Antv.* 1613. *in Fiammingo.*

* Antonii Sanderi Flandria illuſtrata, in fol. *Coloniæ Agripp.* 1641. 2. vol.

* *Idem.* Brabantia Sacra, & Prophana, in fol. *Antv.* 1644.

* *Idem.* Chorographia Sacra Brabantiæ, fol. *Bruxellis* 1659. *Queſte tre opere del Sandero ſono ſtimatiſſime, e di cariſſimo prezzo. L'Autore andò in rovina per farle ſtampare.*

Menſonis Altingii Deſcriptio ſecundum antiquos Agri Batavi, & Friſii à Iulio Cæſare ad Juſtinianum, in f. *Amſt.* 1697. *Queſt'opera non riguarda che l'antica geografia.*

Martini Zeilleri Topographia inferioris Germaniæ, in fol. *Francof.* 1667. *in Tedeſco.*

* Mar-

* Marci Zuerii Boxhornii ſtatus Fœderati Belgii, in 12. *Hagæ* 1659.

* Martini Schoockii Belgium Fœderatum, 12. *Amſt.* 1665.

Joannis de Laet Reſpublica Belgii Fœderati, in 24. *Lugdun. Batav.* 1630.

* Guillaume Temple Remarques ſur l'état des Provinces unies des Pays bas en 1672. 12. *Utrecht. Id.* 12. *la Haye* 1680.

* Annales, ſive Hiſtoriæ rerum Belgicarum à diverſis auctoribus conſcriptæ, & editæ impenſis Sig. Feyrabend, in fol. *Francof.* 1580.

* Rerum Belgicarum Annales, Chronici, & hiſtorici antiqui, & recentiores, editi à Franc. Vvertio, fol. *Francof.* 1620.

* Adriani Schrieckii Origines Celticæ, & Belgicæ, in fol. *Ipris* 1614.

Idem. Monitorum ſecundorum Libri V. in fol. *Ipris* 1615. *Queſto libro è aſſai curioſo, e non è comune.*

* Ægidii Bucherii Belgium Romanum, Eccleſiaſticum, & Civile, in fol. *Leodii* 1655. *Queſt' Autore dotto, e giudizioſo principia dal tempo di Giulio Ceſare, e finiſce al* 511.

* Richard de Vaſſebourg Antiquitez de la Gaule Belgique, in fol. *Verdun* 1549. *Queſt' Autore è rariſſimo, ma credulo, e favoloſo.*

* Petri Divæi Hiſtoria de antiquitatibus Galliæ Belgicæ, in 8. *Antverp.* 1566. & 1584. *Queſt' Autore fà la Storia di Fiandra ſotto li Romani.*

* Jac. Meyeri Annales rerum Flandicarum liber XVII. ab an. 445. ad ann. 1476. fol. *Antverp.* 1561. *Sarebbe più ſtimato queſt' Autore, ſe non foſſe tanto parziale.*

* Auberti Miræi Rerum Belgicarum Chronicon à Julio Cæſare ad an. 1636. in fol. *Antverp.* 1639.

* *Idem.* Faſti Belgici, ac Burgundici, in 8. *Bruxellis* 1622.

* Ponti Heuteri opera omnia, in fol. *Lovanii* 1643. *Queſt' Autore, che è dotto, bà trattato quaſi tutto ciò che riguarda li Paeſi Baſſi: ſi trova in queſta raccolta il ſuo libro de* Veterum, ac ſui ſæculi Belgio, & res Belgicæ, atque Auſtriacæ, *che ſono buoni.*

* Ferreoli Locrii Chronicon Belgicum, in 4. *Atrebati* 1616. *Comincia dal* 257. *e finiſce al* 1604. *Queſt' Autore è ſtimato.*

Gregorio Leti Teatro Belgico, in 4. *in Amſterd.* 1690. *V'bà del curioſo in queſto libro del Leti: ma non v'è maggior eſattezza di quella ſiavi nell'altre ſue opere.*

* Pierre d'Oudegherſt les Chroniques, & Annales de Flandres

depuis 620. jusqu' en 1476. in 4. *Anvers* 1571. *Questa opera è stimata, ma non lasciò l' Autor di dar molto nelle favole.*

* Pantaleonis Candidi Belgicarum rerum Epitome ab ann. 700. usque ad an. 1606. in 4. *Francof.* 1606.

* Les Chroniques de Flandres mises en lumiere par Denis Sauvage, in fol. *Lyon* 1562. Con les memoires d'Olivier de la Marche. *Questa edizione è buona: ed il libro è stimato.*

Ant. Sanderi Gandavum, sive Rerum Gandavensium libri VI. in 4. *Bruxellis* 1627.

* La Legende des Flamens, & Artesiens, in 4. *Paris* 1512.

* Jac. Marchantii Flandria libris quatuor descripta, & de gestis Comitum à Balduino Ferreo ad Philipum II. an. 1559. in 8. *Antverp.* 1596.

* *Idem.* De rebus Flandriæ memorabilibus liber singularis ab an. 531. ad an. 1488. in 8. *Antverp.* 1567.

* Auberti Miræi Donationes Belgicæ cum notis, in 4. *Antverp.* 1629.

* *Idem.* Codex Donationum piarum, præsertim Belgicarum, in 4. *Bruxellis* 1624.

* *Idem.* Diplomata Belgica cum notis in 4. *Bruxellis* 1628.

* *Idem.* Notitia Ecclesiarum Belgii, in 4. *Antverp.* 1630. *Questi sono Diplomi, e Archivj sulla Storia de' Paesi Bassi, che servono per le famiglie, e affari Ecclesiastici, benche ve ne siano de' falsi. Tutto ciò che fece quest' Autore, è stimato.*

Arnoldi Raissi Belgica Christiana, sive synopsis successionum, & gestorum Episcoporum Belgicæ Provinciæ, in 4. *Duaci* 1634.

Guillaume Gazet Histoire Ecclesiastique des Pays bas, in 4. *Arras* 1614.

* Memoires d'Olivier de la Marche, in 4. *Bruxelles* 1607. *Quest' edizione è la più copiosa, e la migliore.*

Ludovico Guicciardini Comentarj delle cose più memorabili seguite ne' Paesi Bassi dalla pace di Cambrai del 1529. in fino a tutto l'anno 1560. in 4. *Anversa* 1565.

† *Avendo l' Autore dedicato questo libro al Duca d' Alba non ebbe altra ricompensa, che la prigione per avervi qualche cosa detto delle nuove imposizioni.*

† Jo. Bapt. Grammaye Antiquitates Belgicæ, in fol. *Bruxellis, & Lovanii* 1708. *Quest' Autore avea esattamente studiato tutto ciò che riguarda le antichità de' Paesi Bassi. Gli erano stati comunicati tutti gli Archivj delle Chiese, de' Monasterj, e delle Città. Le sue opere che erano state sepa-*

para-

paratamente ſtampate erano divenute rare. Queſta raccolta le bà reſe più comuni. Queſto libro è curioſiſſimo, e aſſai ſtimato per quello riguarda la Storia de' Paeſi Baſſi.

* Olivarii Uredii Hiſtoria Comitum Flandriæ, in fol. *Bruxellis* 1650. 2. vol.

* *Idem.* Sigilla Comitum Flandriæ, & inſcriptiones Diplomatum, fol. *Bruxellis* 1639.

* *Idem.* Genealogia Comitum Flandriæ, in fol. *Bruxellis* 1642. & 1643. 2. vol. *Queſt' Autore era dotto, e profondo. La ſua Storia de' Conti di Fiandra è piena di grandi ricerche: ma li Sigilli, e le Genealogie ſono di maggior uſo per le famiglie Nobili de' Paeſi Baſſi.*

Hiſtoire des Comtes de Flandre, in 8. *Haye* 1698.

Jo: Bucellini Gallo-Flandria ſacra, & prophana, in fol. *Duaci* 1625. *Abbiamo già oſſervato, che queſt' Autore è poco eſatto, e crediamo doverlo ancora qui ripetere.*

Joc. Le Roy Topographia Hiſtorica Gallo-Brabantiæ, in fol. *Amſtel.* 1693. *Queſte ſono le deſcrizioni, e vedute di Caſtelli, Palagi, e Piazze del Brabante; ſervono poco.*

* Petrus Divæus de Rebus Brabanticis, in 4. *Antverp.* 1610. *Queſto Scrittore, che fù pubblicato da Auberto Mireo, è eſatto, ed erudito.*

Hadrianus Barlandus Chronica Ducum Brabantiæ, in fol. *Antverp,* 1600. *Queſt' opera non è troppo conſiderabile, benche ſia rara.*

* Franc. Haræi Annales Ducum Brabantiæ, & utriuſque Belgii, in fol. *Antverp.* 1623. 2. vol.

* Ericii Puteani Bruxellæ Deſcriptio, in fol. *Bruxellæ* 1646. *Queſta opera è poca coſa.*

* Joan. Molanus de Militia Sacra Ducum, & Principum Brabantiæ, in 8. *Antverp.* 1590.

Joan. van Vvaeſbergen Gerardi Montium Deſcriptio, in 4. *Bruxellis* 1627.

* Davidis Lindanni Teneræmonda, in 4. *Antverp.* 1616. *Egli è riſtampato nell' edizione* in fol. *del Grammaye.*

Joan. Le Roy Notitia Marchionatus S. R. Imperii, ſive urbis, & agri Antverpienſis Deſcriptio, in fol. *Antverp.* 1678. *Non ſono altro che deſcrizioni di Città, Caſtelli, e Palagi.*

* Joan. Goropii Becani Origines Antverpienſes, in fol. *Antverp.* 1580. *Queſt' Autore è aſſai ricercato, benche ſpeſſo favoloſo.*

Caroli Scribanii Antverpia, & origines Antverpienſes, in 4. *Antverp.* 1610.

† Juſti Lipſii Lovanium, in 4. *Antverp.* 1605. *Queſto libro è ſtimato: il male ſi è che non abbiamo la Storia de' Paeſi Baſſi, che ci avea promeſſo.*

† Le Theatre de la Nobleſſe du Brabant, in 4. *Lüttich* 1705.

* Jacques de Guiſe les Illuſtrations de la Gaule Belgique, Croniques, & Annales du Pays de Haynaut, in fol. *Paris* 1531. 3. vol.

* Balduini Arennenſis Chronicon Hannoniæ, cum notis Jacobi le Roy. in fol. *Antverpiæ* 1693. *Queſta Cronicha è ſtimatiſſima. Il libro è ſottiliſſimo*, in fol.

Henri, & Pierre d'Outreman Hiſtoire de la Ville, & Comté de Valencienne, in fol. *Douay* 1639.

* Hubert Loyens Synops rerum à Lotharingiæ, Brabantiæ, & Limburgi Ducibus geſtarum cum iconibus, 4. *Bruxel.* 1672.

* Jo. Bertellii Hiſtoria Luxemburgeſis, 4. *Col.* 1605. & 1639.

* Nic. Vignier Hiſtoire de la Maiſon de Luxembourg, in 4. *Paris* 1647.

Pierre Colins Hiſtoire des Seigneurs d'Enghien, de l'ancienne Maiſon d' Enghien, de celle de Luxembourg, & de Bourbon, in 4. *Mons* 1634.

* De Guiſe Mons Hannoniæ. *Egli è riſtampato nelle opere del Grammaye dell' edizione* in fol. *del* 1708.

Pierre le Boucq Hiſtoire de la Terre, & Vicomté de Sibourcq, jadis poſſedée par les Comtes de Flandres, & Haynaut, in 4. *Bruxell.* 1645.

* Jean Couſin Hiſtoire de Tournay, in 4. *Douay* 1619. 2. vol. *Queſt' Autore è poco giudizioſo, ſenza eſattezza, e dà con facilità nelle favole.*

Jacobi Malbranc de Morinis, & Morinorum rebus, in 4. *Tornaci* 1639. 3. vol. *Queſt' è opera è ſtimata.*

* Floris Vander Haer des Chatelains de Lille, leur Ancien état, office, & famille, in 4. *Lille* 1611.

Baldrici Chronicon Cameracenſe, & Atrebratenſe, in 8. *Duaci* 1615. *Queſta cronica, tbe è antica, e rara, è aſſai ſtimata.*

XLVIII.

Storia particolare d'Ollanda, ovvero delle Provincie unite, e loro rivoluzioni.

* HUgo Grotius de antiquitate Reipubl. Batavicæ, in 24. *Lugdun. Batav.* 1630.

† M.

† M. Zuerii Boxhornii Theatrum urbium Hollandiæ, in 4. *Amſt.* 1632. *Libro ſtimato.*

Idem. De ſtatu Fœderati Belgii, in 12. *Hagæ* 1659.

* Petri Scriverii Batavia Illuſtrata, ſeu de Batavorum Inſula, Hollandia, Zelandia, &c. in 4. *Lugd. Batav.* 1609.

† Simon van Leeuvven Batavia, ovvero Croniche d'Ollanda, in fol. *in Fiammingo. Haya* 1685. 2. vol. *Queſto libro contiene molti atti Autentici.*

† Gio: van Heemſkerk Arcadia Ollandeſe, in 8. *in Fiammingo. Amſt.* 1637. *Queſto libro benchè ſcritto in forma di romanzo, può bene ſervire alla cognizione delle antichità.*

† Saſſone Grammatico degli antichi Batavi, in 8. *Leyden* 1606. *in Fiammingo. Jacopo Duino pubblicò queſto libro, ſotto nome di Saſſone. Ma ſi sà bene che lo Scriverio ne è il vero Autore.*

† Gio: van Someren Deſcrizione di Batavia, in 4. *Nimvvegen* 1657. *in Fiammingo.*

† Adriani Pars Catti Aborigines Batavorum, in 8 *Leyd.* 1697.

* Jean Franc. Petit la grande Cronique ancienne, & moderne de Hollande, Zelande, Vveſtfriſe juſques à la fin de l'an 1600. in fol. *Dordretbt.* 1601. 2. vol.

Jani Douzæ Bataviæ Hollandiæque Annales, 4. *Lug. Bat.* 1601.

Matthæi Voſſii Annales Hollandiæ, Zelandiæque, in 4. *Amſtelod.* 1635. & 1641. 2. vol.

* Joan. Meurſii Hiſtoria Belgica, in fol. *Amſtel.* 1638.

Mich. Voſmeri Principes Hollandiæ, & Zelandiæ cum genuinis ipſorum iconibus, in fol. *Antverp.* 1578.

* Hadriani Junii Batavia. in 4. *Lugd. Bat.* 1588.

* Corn. Haemrodii Bataviæ totiuſque Hollandiæ, & urbium ejus brevis delineatio, cum notis Jo: Iſaaci Pontani, in fol. *Amſted.* 1611.

† Jac. Eyndii Chronicon Zelandiæ, in 4. *Middelb.* 1634.

* Joan. Iſaaci Pontani rerum, & urbis Amſtelodamenſis hiſtoria, in fol. *Amſt.* 1611.

† Theodori Schrevelii Harlemum, in 4. *Lugd. Batav.* 1694.

* Gaſp. Commelini Deſcriptio urbis Amſtelodamenſis, in 4. *Amſt.* 1694.

* Lamberti Hortenſii ſucceſsiones civiles Ultrajectenſes uſque ad translationem Epiſcopatus. in fol. *Amſtel.* 1649.

Jo: de Beka, & Vvilh. Hedæ Hiſtoria Epiſcop. Ultraject: cum appendice Suffriddi Petri, in fol. *Ultrajecti* 1643.

* Ant. Matthæi de rebus Ultrajectinis, in 4. *Lugd. Bat.* 1690.

† *Idem*. Rerum Amorfortiarum ſcriptores duo, in 4. *Lugd. Batav.* 1693.

† *Idem*. Veteris ævi analecta, in 8. *Lugd. Batav.* 1698. *Vi ſi trova il* Conclave Ultrajectinum, &c.

Goth. Henſchenius de Epiſcopatu Trajectenſi, in 4. *Antv.* 1654.

Bern. Furmeri Annales Friſici, in 4. *Franek.* 1609. & *Leovardiæ* 1612. 2. vol.

* Suffridus Petri de Friſiorum antiquitate, & origine, in 4. *Col.* 1593.

† *Idem*. Apologia pro antiquitate, & origine Friſiorum cum Furmeri peroratione contra Emmium, in 12. *Franeq.* 1699.

† Ubbonis Emmii rerum Friſicarum hiſtoria, in fol. *Lugd. Bat.* 1616. *Queſt' Autore è ſtimatiſſimo*.

Idem. De origine, & antiquitate Friſiorum contra Suffridum Petri, & Furmerum, in 8. *Groningæ* 1603.

* Bernardi Schotani Hiſtoria Friſica, in fol. *Amſt.* 1660. *in Fiammingo*.

† Pierii Vvinſemii rerum ab exceſſu Caroli V. per Friſiam geſtarum Libri IV. in 4. *Leovardiæ* 1646. *Queſto libro è ſtimato dallo Strada, e da altri*.

† Jo: Iſaaci Pontani Hiſtoria Gelrica, in fol. *Hardeſvv.* 1639.

† *Queſt' è un' Autore fedele, e terſo, ben verſato nella Storia de' Paeſi Baſſi, sì antica, come moderna. Si è ſervito delle memorie di Paolo Merula, e di quelle di Gio: Leonzio - L.° Arende van* Slichienhorſt *lo traduſſe in Fiammingo*, in fol. *à Arnheim* 1654. *e vi aggiunſe ancora* 300. *Capitoli*.

* Jo: Smith oppidum Batavorum, ſeu Noviomagum, 4. *Amſt.* 1644.

* Joan. De Leydis Chronicon Egmondanum ab Antonio Matthæo editum, in 4. *Lugd. Batav.* 1692.

* Ubbo Emmius de Urbe Groningenſi, in 8. *Groning.* 1646.

* Jac. Revii Daventria illuſtrata, in 4. *Lugd. Batav.* 1651.

* Joan. Lindebornii hiſtoria, ſive notitia Epiſcopatus Daventrienſis, in 8. *Col.* 1670. *Queſt' opera è ottima per gli atti e diplomi che contiene*.

Jo: Mantelius de Haſſeleto, ſive hiſtoriæ Loſſenſis Compendium, in 4. *Lovanii* 1663.

* Libellus ſupplex Imperatori, & Imperii ordinibus nomine Belgarum in Comitiis Spirenſibus exhibitus, in 8. an. 1570.

* Richardi Hall Opuſcula quædam de tribus primariis cauſis tumultuum Belgicorum, in 8. *Duaci* 1581.

Florentini Vander-Haer de initiis tumultuum Belgicorum,

in 8. *Lovanii* 1640. in 8. *Duaci* 1587.

Franciſci Haræi ſincera Declaratio cauſarum belli Belgici ab an. 1566. ad an. 1608. in 8. *Antverp.* 1612.

* Erneſti Eremundi origo, & hiſtoria Belgicorum tumultuum, in 8. *Lugd. Batav.* 1619. *Item*, in 12. *Amſtel.* 1641.

* Diſcours Sommier des raiſons qui ont contraint les Etats generaux des Pays-bas de pourvoir à leur defenſe contre le Seigneur de Juan d'Autriche, in 4. Anvers 1577.

† Pietro Bor Origine, e continuazione delle Guerre de' Paeſi Baſſi, fol. *in Fiammingo*. *Leiden*. *Id.* *Amſt.* 1621. *Egli è ſtimato tra' Fiammingbi*.

* Emmanuel Meteren Hiſtoire des Pays-bas depuis 1315. juſqu' en 1612. in fol. *la Haye* 1618.

* Emmanuelis Meterani Hiſtoria Belgica, in fol. *Col.* 1597. T. I. & *Amſt.* 1618. Tom. II. 2. vol. *in Fiammingo*.

† *Queſto libro fu tradotto in quaſi tutte le lingue: L'edizione Tedeſca fatta in Amſterd. ò piuttoſto in Francf.* 1669. *in* 4. *vol. in fol. arriva ſino al* 1638. *L'Autore, che era di profeſſione Mercante, non riſparmiò nè diligenza, nè fatica per render buona la ſua opera. La ſua troppa credulità lo fece cadere in molti errori, che vi reſtarono ſino alla* 4. *edizione*.

Gaſp. Ens belli Civilis in Belgio per 40. annos geſtis hiſtoria uſque ad annum 1609. Belgicis Meterani Commentariis concinnata, in fol. Col. 1610.

Gabriel Chappuis hiſtoire generale de la guerre de Flandres depuis 1559. juſqu' en 1609. in fol. *Paris* 1633.

Bonaventuræ Vulcanii Hiſtoria Belgicorum tumultuum, ab an. 1556. ad an. 1577.

* Girol. Coneſtaggio Storia delle guerre della Germania inferiore, in 4. *in Ven.* 1614. & in 8. *Leyden* 1634.

Avvertimenti ſopra la Storia di Girol. Coneſtaggio, in 8. 1619.

Ceſare Campana della guerra di Fiandra dall'anno 1559. ſino al 1600. in 4. *Vicenza* 1602.

* Mich. ab Iſſelt ſui temporis hiſtoria ab initio tumultuum Belgicorum ad an. 1586. in 8. Col. 1602.

† Michaelis Aitſingeri de Leone Belgico topographica, & hiſtorica deſcriptio, in fol. Col. *Ubior.* 1583. *Nella parte Storica comincia dal* 1559. *e finiſce al* 1583. *Ma ſi dice tutto con dire, che l'Autore fù buffone del Rè di Spagna del ſuo tempo*.

* Everardi Reidani Belgarum aliarumque Gentium Annales, in Latin. verſi à Dionyſ. Voſſio, in fol. *Lugd. Batav.* 1633.

† *Queſto libro è d' un gran credito. Fù pubblicato la prima vol-*

volta in Arnhem 1626. in 4. in Fiammingo 24. anni dopo la morte dell' Autore, che era verſatiſſimo ne' ſegreti. Alcuni l'antepongono al Grozio. La traduzione del Voſſio, che bà troppo affettato d'imitar Tacito, è un poco oſcura.

* Famiani Stradæ de Bello Belgico Decas prima ab exceſſu Caroli V. uſque ad ann. 1578. in fol. *Romæ* 1640.

* Ejuſdem Decas ſecunda ab an. 1578. ad an. 1590. in fol. *Romæ* 1647. *Vi ſono ancora molte altre edizioni di queſto valente Storico, ma queſta è la più ſtimata.*

¶ *Fù queſta Storia volgarizzata da Carlo Papini, che traduſſe il primo tomo, e da Paolo Segneri, che traduſſe il ſecondo, è ſtampata in 4. tom. 2. Roma 1638. con figure.*

† *E parziale de' Spagnuoli. Alcuni tengono per maeſtro il di lui ſtile; ma il Scioppio vi bà ritrovato de' ſoleciſmi, come lo fà vedere nel ſuo libro:* Infamia Famiani: *Biſogna ancora vedere il giudizio del Bentivoglio, che ne parla à lungo nelle ſue memorie* p. 156. *e ſeguenti.*

* Angelus Galluccius de Bello Belgico ad anno 1593. ad anno 1609. in fol. *Romæ* 1673. *It.* 1676. 2. vol. & *Norimbergæ* 1677. *It.* 1705. in 4. *Queſta è una continuazione dello Strada, ma di gran lunga inferiore.*

¶ *Fù anche queſta volgarizzata da Jacopo Celleſi, e ſtampata in 4. Roma 1673. tom. 2.*

Hiſtoire de la guerre de Flandres traduite de Strada par Pierre du Rier, in fol. *Paris.* 1644. & 1649. 2. vol.

Joan. Balinus de Belgico auſpiciis Ambroſii Spinolæ, in 8. *Bruxellæ* 1609.

Henricus Paulinus de rebus Belgicis ſub Philippo II. in 8. *Embdæ* 1663.

Janſonii, Lorchani, Arthuſii, & Philippi Abel Mercurius Gallo-Belgicus, in 8. *Coloniæ* 1596. &c. 35. vol.

* Hugonis Grotii Annales, & Hiſtoriæ de rebus Belgicis ab obitu Philippi Regis uſq; ad inducias anni 1609. in f. *Amſt.* 1657. in 8. *Amſt.* 1655. *Queſto valente Storico è il più ſperimentato di coloro, che hanno travagliato alla Storia d'Ollanda: e non v' era perſona più baſtante à trattare un ſoggetto sì grande.*

† *Siccome egl'imita Tacito, è in qualche luogo oſcuro, e ricerca un lettore, che abbia già qualche tintura di queſta Storia. Il Sarravio offrì alla vedova del Grozio due milla lire per il MS. prima che foſſe pubblicato, ma non bà potuto ottenerlo.*

* Pietro Hooft. Succeſſi de' Paeſi Baſſi. f. in Fiammingo. *Amſt.* 1677.

1677. & 1703. 2. vol. *L'Autore è ſtimatiſſimo trà i Fiamminghi. Vi ſi ſcorge in tutto il ſuo libro una perfetta cognizione de' maneggi della Corte, e del meſtiere della guerra, ma ma non arriva, che al* 1488.

† Giovan Sande il vigilante Leone de' Paeſi Baſſi *in Fiammingo. Lecuvverden* 1651. *Fu tradotto in* Latino *ſotto titolo di* Rerum Belgicarum Epitome, *Ultraj.* 1652. in 12.

Leone van Aizema affari di ſtato, e di Guerra in 4. *in Fiammingo. Leiden* 14. vol. *Idem* in fol. *Leiden* T. I. IV. 1669. T. V. 1670. T. VI. 1672. 2. vol. *Queſt'è un'opera eccellente, che abbraccia quantità d'atti autentici dal* 1622. *ſino al* 1669. *L'edizione in* 4. *è ricercata: à cui ſi potrebbe aggiugnere la Storia della pace del medeſimo Autore, della quale parleremo più à baſſo, e il ſuo libro* Herſtelde Leuur, *dove racconta quanto s'è fatto nel* 1650. *e* 1651. *L'ultimo ſi trova ancora nel fine dell'edizione in fol. Li due libri ſeguenti gli ſervono di continuazione ſino al* 1686.

† L. Sylvio Storie de' noſtri tempi *in Fiammingo* in f. *Amſt.* 1685. 2. vol.

† Continuazione degli affari di Stato, e di guerra in fol. *Amſt.* 1688. *in Fiammingo.*

† Pietro Valckenier Europa intricata, in fol. *in Fiammingo Amſt.* T. I. 1677. T. II. 1680. & T. III. 1683. 3. vol. *L'Autore ſi celebre per le Ambaſciate non hà ſcritto che il* 1. *tomo, che dal* 1464. *và ſino al* 1673. *Andrea Mullero lo continuò nei due altri ſino al* 1682.

* Le Noble Hiſtoire de la Republique d'Hollande, in 12. *Paris* 1689. 2. vol. *Queſta è quaſi un eſtratto della Storia del Grozio, ma ſiccome il le Noble v'hà inſerito alcuni paſſi poco favorevoli agli Ollandeſi, così queſta Storia fù sbandita in Ollanda.*

* Balt. Hezeneil de la Neufuille Hiſtoire d'Hollande depuis la treve del 1609. oú finit Grotius, juſqu' à notre temps, in 12. *Paris* 1693. 4. vol. *Queſt' opera mediocremente ſtimata è del Baillet noto per altre opere, li progetti delle quali furono molto migliori dell' eſecuzione. Balt. Hezeneil de la Neufville* è l'*Anagramma del Baillet de la Neufville en Hez. La Neufville en Hez, di dov' era il Baillet, e un villaggio vicino à Clermont nel Beauvoiſis.*

Hiſtoire d' Hollande depuis la paix de Nimegue juſqu' à celle de Riſvvick in 12. *Amſterd.* 1704. *Queſta è una ſpecie di continuazione del Baillet.*

Hi-

Hiſtoire des Provinces Unies depuis leur établiſſement juſqu'en 1705. in 12. *Amſt.* 1707. 4. vol. *Queſto riſtretto è aſſai ſtimato.*

† Mercurio Ollandeſe *in Fiammingo*, in 4. *Harlem*; *id. Amſt.* 1660. 1690. 41. vol. *Abbraccia ciò, che è paſſato dal* 1650. *ſino al* 1690. *Fù continuato lo ſteſſo anno da uno chiamato E. v.* Philologo-Politicus.

* Antoine Aubery Du Maurier Memoires pour ſervir à l'Hiſtoire d'Hollande, in 12. *Paris* 1682. *Idem Paris* 1688. *Queſte memorie del Meurier contiene una quantità di verità, che non piacquero in Ollanda, e vi furono con rigore sbandite.*

* Guillaume Temple Memoires de ce qui s'eſt paſſé dans la Chretienté depuis le commencement de la Guerre en 1672. juſqu'à la paix concluë en 1679. 8. *Haye* 1692. *Queſt'grand' Autore eſſendo ſtato impiegato lungo tempo nelle Ambaſciate in Ollanda, vi ſi trovano molte coſe particolari. Si potrebbe aggiugnere qui le lettere del medeſimo Autore, e quelle del C. d'Arlington.*

* Bizot Hiſtoire Metallique de la Republique d' Hollande, in fol. *Paris* 1687. *Idem* in 8. *Amſt.* 1689. & 1690. 3. vol. *Queſta Storia è aſſai curioſa. Queſt' ultima edizione è la più copioſa.*

* Card. Bentivoglio della guerra di Fiandra, in 4. *in Col.* 1633. *Idem* in 8. *Col.* 1635.

* *Idem* Memorie overo Diario, in 8. *Amſt.* 1648.

* *Idem* Raccolta di Lettere del Cardinal Bentivoglio in tempo delle ſue nunciature di Fiandra, e di Francia, in 8. *in Col.* 1646. *Idem* in folio, *in Parigi* 1645. *Queſt' Autore è uno de' più giudizioſi che abbiamo ſulla Storia delle turbolenze de' Paeſi Baſſi.*

Bernardino de Mendoca Commentarios de lo Sucedido en las guerras de los Payſes Baxos de adde el año 1576. haſta el de 1577. in 4. *Madrit.* 1592. *Lo ſteſſo libro fù ſtampato in Parigi in* 8. *nel* 1591.

Hiſtoire des Guerres civiles du Pays-bas, in 8. 1582.

† Hiſtoire des Princes d' Orange, in 12. *Amſt.* 1692.

* Apologie ou défenſe de Guillaume Prince d' Orange contre le Ban & Edit publié par le Roi d' Eſpagne, in 4. *Anvers* 1581. *La ſteſſa* in 8. in Latino *Antverp.* 1581. *Operetta ſtimata, e poco comune.*

* Diverſes lettres interceptées du Cardinal de Granvelle, in 4. *Anvers* 1580.

La

Là Deſcription de l'Etat, ſuccès, & occurrences avenuës au Pays-bas au fait de la Religion, in 8. 1596.

* Aſſaſſinat commis en la perſonne du Prince d'Orange par Jean Jaureguy Eſpagnol, in 4. *Anvers* 1582.

Les Lauriers de Naſſau, ou deſcription des Victoires gagnées par les Etats du Pays-bas ſous la conduite du Prince Maurice de Naſſau, in fol. *Leyden* 1615.

† Gio. Janſ. Orlers, e Arrigo Van Haaftens l'Aureola di Naſſovia, in fol. *Leyd.* 1610. *in Fiammingo L' antecedente libro non è che una truduzione di queſto.*

† Pierii Vvinſemii Vita res geſtæ & mors Mauritii Principis Aur. in 4. *Franeq.* 1625.

* Joan. Meurſii Guilielmus Auriacus, in 4. *Lugd. Bat.* 1621. *Id.* in fol. *Amſt.* 1638.

† *Idem* Ferdinandus Albanus, ſive de rebus in Belgio per ſexennium geſtis Libri IV. & liber de Induciis, ſeu rerum Belg. Liber V. in fol. *Amſt.* 1638.

† Hiſtoire de Don Jean d'Autriche, in 12. *Amſt.* 1690.

† Hiſtoire de l'Archi-Duc Albert in 12. *Col.* 1693.

† D.M. Hiſtoire d'Alexandre Farneſe Duc de Parme, 12. *Amſt.* 1692.

† De Monpleinchamp l'Hiſtoire di Emmanuel Philibert Duc de Savoye, in 12. *Amſt.* 1692.

† Martini Antonii Delrio Commentarius rerum in Belgio geſtarum a Petro Henriquez Comite Fontano, in 4. *Madriti* 1610. *Id.* in 4. *Lovan.* 1611.

† La vie de Corneille Tromp. in 12. *Haye* 1694.

† Gerardo Brand vita e azioni di Michiel Ruyter. in f. *Amſt.* 1687. *in Fiammingo.*

† Ant. Thyſii Hiſtoria navalis, ſive celebriorum præliorum, quæ mari ab antiquiſſimis temporibus uſque ad pacem Hiſpanicam Batavi Fœderatique Belgæ ut plurimum victores geſſerunt, in 4. *Lugd. Bat.* 1657.

* Hugonis Grotii Obſidio Bredana anni 1615. in f. *Antverp.* 1629.

* *Idem*, Obſidio Grollæ, an. 1627. in fol. *Amſt.* 1629.

* Daniel Heinſii rerum al Sylvam ducis, atque alibi an. 1629. geſtarum hiſtoria, in f. *Lugd. Batav.* 1631.

* He rmani Hugo Obſidio Bredana ſub Ambroſio Spinola, in fol. *Antv.* 1629.

* Marci Zuerii Bxohornii obſidio Bredana anni 1637. in fol. *Lugd. Batav.* 1640.

† Hu-

† Hugonis Grotii Epiſtolæ, in fol. *Amſt.* 1687. *Dopo la morte del Pufendorfio trovoſſi nel ſuo gabinetto una copia delle lettere del Grozio ordinate aſſai meglio delle ſtampate con una chiave tanto neceſſaria per intenderle: come pure una buona parte di quelle, che non ſono ancora ſtampate.*

Acta Pacificationis inter Regem Hiſpaniarum, Ordineſque Belgii, in 8. *Antv.* 1580.

* Memoires concernant les affaires des Pays bas, in 8. 1583. *Si trovano in queſte memorie li ſquarci curioſi ſulla pace di Gand* nel 1579.

Traité de reconciliation des Provinces d' Artois, in 8. *Donai.* 1579.

Ericii Puteani Belli, & Pacis ſtatera, in 4. *Lugd. Bat.* 1633.

Jacobus Eindius ab Haemſtede de Pace a Batavis anno 1609. oblata, in 4. *Lugd. Bat.* 1611.

* Joan. Meurſius de Induciis Belgicis, in fol. *Amſt.* 1638.

* Dominic. Baudius de induciis Belgicis anni 1609. 12. *Lugd. Batav.* 1629.

Negotiations du Preſident Jeannin, in fol. *Paris* 1651. *Queſti eccellenti maneggj contengono tutto ciò, che ſucceſſe nella Tregua fatta* nel 1609. *tra la Spagna, e l'Ollanda: nella quale egli fu impiegato.*

Leonis ab Aitzema Hiſtoria Pacis a fœderatis Belgis ab anno 1621. concluſæ, in 4. *Lugd. Batav.* 1614. *L' Autore bà poi accreſciuto queſt' opera ſino à ſette volumi in fol. che ſono in Fiammingo: ma queſta edizione viene ſempre ſtimata.*

† *E' coſa chiara per quanto abbiamo detto di ſopra della Storia dell' Aizema: che il noſtro Autore confonde quì due libri differenti affatto l'uno dall' altro.*

Memoires de Jean de Vvit grand Penſionnaire de Hollande, 12. *la Haye* 1709. *Queſte memorie ſono d' un eccellente Repubblichiſta coſa al giorno d'oggi rariſſima in Ollanda.*

La Vie de Corneille & Jean de Vvit 12. *Utrecbet,* 1709. 2. vol.

XLIX.

Storia Eccleſiaſtica di Paeſi Baſſi.

† ELias Schedius de Diis Germanis, in 8. *Amſt.* 1648.
† M. Zuer. Boſſornio Storie dei Paeſi Baſſi, in 4. *in Fiammingo. Leyden* 1649. *Siccome non pubblicò che il primo libro di queſta Storia, egli non vi tratta che de' primi cangiamenti fatti nella religione, e delle perſecuzioni ſofferte avanti il regno di Carlo V. durante la ſua vita.*

† Ja-

† Jacobi Baſellii Sulpitius Belgicus, in 12. *Lugd.Batav.*1657. *Spiega tutto ciò che riguarda la Religione dalla naſcita di Chriſto ſino al* 1600.

† Paulo Merula Teſoro de' Tempi, in fol. *Lugdun. Bat.*1627. *in Fiammingo.*

† Guglielmo Baudartio Memorie ò breve narrazione delle coſe memorabili tanto Eccleſiaſtiche quanto profane de' Paeſi Baſſi fol. *in Fiammingo. Arnhem.*1624. *Comincia dal* 1603. *e finiſce nel* 1624.

† Gio: Vytembogaèrt Storie Eccleſiaſtiche, in fol. *Roterd.* 1647. *in Fiammingo. Queſto libro è ſtimato: benchè l'Autore non aveſſe alcuno ſtudio.*

† Jacopo Trigland Succeſſi della Chieſa, in fol.*Leiden* 1650. *in Fiammingo. Confutò l'antecedente, ma non riuſcì aſſai bene.*

† Gerardo Brand breve racconto della Riforma,in 12. *Amſt.* 1658. *in Fiammingo.*

† *Idem.* Racconto della Riforma del culto Divino, in 8. in *Fiammingo. Amſt.* 1663.

† *Idem.* Storie della Riforma, in 4. *Amſt.* T.I. 1671. & 1677. T. II. 1674. *Roterd.* T.III. & IV. 1704. 4.vol. *in Fiammingo. Libro ſtimato: vi ſi trova tutto ciò, che riguarda la Religione dal XII. Secolo ſino al* 1624.

† Arrigo Ruil Ipocriſia del Brandt. *Amſt.*1674.*in Fiammingo.*

† Gio:Brand difeſa della ſua Storia della Riforma,in 4. *Amſt.* 1675. *in Fiammingo.*

† H. Ruil Impugnazione della verità della ſua accuſa, in 4. *Amſt.*1676. *in Fiammingo.*

† Acta Synodi Nationalis auctoritate Ordinum Belgii Dordrechti habitæ 1618. & 1619.in fol. *Lugd. Batav.*1620. *in Fiammingo à Dordrecht* 1621.

† Poſt-Acta, o ſieno Poſteriori maneggi, *Haya* 1669. *in Fiammingo.*

† Acta Synodalia Remonſtrantium, in fol. *Harderv.*1620.

† Origine,o progreſſi delle differenze Eccleſiaſtiche deſli Paeſi Baſſi, in fol.1623. *in Fiammingo.*

† Præſtantium, ac eruditorum Virorum Epiſtolæ Eccleſiaſticæ & Theologicæ, in 8. *Amſt.*1660. *Idem* in f. *Amſt.*1684. *L'ultima edizione è la migliore.*

† Gio. Vytenbogaerts Vita Eccleſiaſtica ſervitù,e modeſte difeſe, *in Fiammingo,* in 4. 1654.

† Philippi a Limborgh Hiſtoria Vitæ Simonis Epiſcopii, in 8.

in 8. *Amſt.* 1701. *ſi potrebbe ancora aggiugnere l'*Apologeticus *it.* Pietas *par Hugo* Grotius, *Sibrandi* Luberti Reſponſio ad pietatem *&* Decretum Ord. Hollandi contra Lubert libellum, *e ſimili libri di poca importanza.*

L.

Storia della Gran Bretagna.
Ingbilterra.

*GUilielmi Nicholſon Bibliotheca hiſtorica Anglicana; in 8. *Lond.* 1696. 1697. & 1699. 3. vol. *Queſt' Opera, che è Ingleſe, contiene un Catalogo di tutti gli Storici d'Ingbilterra tanto ſtampati quanto MSS. con giudizj, ed oſſervazioni.*

† *Queſto medeſimo Autore ci fà parimente ſperare una biblioteca ſtorica d' Irlanda; e ſi può ancora vedere cioche il* Lelando, il Bale, il Pits, il Vvod, *e alcuni altri banno raccolto degli Scrittori Ingleſi.*

* Rutgeri Hermannidis Britannia Magna, 12. *Amſt.* 1661.

* Guillelmi Camdeni Britannia, in fol. *Lond.* 1607. & *Amſt.* 1659. forma atlantica. *Queſt' Autore è uno de' più giudizioſi, e valenti Scrittori che abbiamo.*

† Edmondo Gibſon La Britannia del Camdeno nuovamente tradotta in Ingleſe con aggiunte. in fol. *Lond.* 1695. *Queſto libro è molto arricchito di tavole geografiche, d' Iſcrizioni, e di Medaglie.*

* Joannis Speedæi Theatrum Magnæ Britanniæ, Scotiæ, Hiberniæ, atque adjacentium inſularum, in f. *Amſt.* 1616. & 1646. *Queſt' opera è fatta con molta cura, ed eſattezza.*

† *Queſto libro può parimente ſervire alla Storia non meno che alla Topografia d'Ingbilterra. Lo Spedee Sarto di profeſſione lo ſcriſſe in Ingleſe, e lo fece ſtampare in Londra* 1623. *in fol.*

† Guglielmo Neile Britannia Baconnica, overo le rarità naturali della gran Bretagna, in 8. *Lond.* 1661. *in Ingleſe.*

† Memoires & obſervations faites par un voyageur en Angleterre, in 12. *Haye* 1698.

* Les Delices de le grande Bretagne, in 12. *Leyde* 1707. 9. vol. *Con figure. Queſt' opera è ſtimata: ma pare, che vi ſieno più figure, che diſcorſo.*

*Jac. Hovvel Diſſertatio de Præcedentia Regum [in qua præcipue Regis magnæ Britanniæ jura, prærogativæ, & præeminentia vindicantur] ex Anglico Latine verſa per B. Harriſium, in 8. *Londini* 1664.

Thomas Smith de Republica & adminiſtratione Anglorum, in 24. *Lugd. Batavor.* 1641.

*Gui-

* Guilielmi Toockeri Chariſma, ſive Donum Sanationis, ubi præcipue agitur de Solemni, & ſacra Strumæ ſanatione Regibus Angliæ divinitus conceſſa, in 4. *Londini*. 1597.
* Ratio conſtitutæ nuper Reipublicæ Angliæ, & Scotiæ & Hiberniæ, una cum inſulis aliisque locis ejus ditioni ſubjectis, penes Protectorem & Parlamentum, in 12. *Hagæ Comitum* 1654. *Queſt' opera non riguarda, che lo ſtato d'Inghilterra ſotto Cromvvel*.
* Edouard Chamberlaine l' Etat preſent de l' Angleterre ſous la Reine Anne, in 12. *Amſterd.* 1707. 2. vol. *Queſt' Autore è eſatto, e giudizioſo. Siccome in Inghilterra ſucceſſero diverſe rivoluzioni, bò accennato queſta edizione, che è aggiuſtata al Regno ſi glorioſo della Regina Anna*.
* Vvill. Petyt jus antiquum Communium Angliæ aſſertum, ubi dilucide probatur eos conſtituere Parlamenti partem eſſentialem, in 8. *Lugd.* 1680.
* Breviarium Hiſtoriæ Parlamenti, in 12. *Lugd. Batav.* 1651.
* Roberti Filmer Opera varia, nempe diſquiſitio de Regis, & Parlamenti ſuprematu, in 8. *Lond.* 1584. *in Ingleſe*.
* Dialogus de Fundamentis legum Angliæ & de Conſcientia, in 8. *Lond.* 1528.
* La Defenſe des droit des Communes d'Angleterre, traduite de l'original Anglois, 12. *Rotterdam* 1702.
* Henrici Spelmanni Opera poſthuma, in f. *Oxonii* 1698. *Vi ſi trovano diverſi trattati neceſſarj per iſtudiare la Storia d' Inghilterra*.

Joan. Seldeni Brevis diſcurſus de officio Cancellarii Angliæ cum Catalogo Cancellariorum, in f. *Lond.* 1672. *in Ingleſe*.

Robertus Sheringhamus de origine gentis Anglorum, in 8. *Cantab.* 1670.

Hieronymus Cypræus de origine Saxonum, Anglorum, Cymbrorum, in 4. *Hafniæ* 1637.

† Opere poſtume del Camdeno concernenti la lingua, nomi, e ſopranomi dell' Inghilterra, 4. & 8. *in Ingleſe Lond.* 1637. &c. *Guglielmo Camdeno, che n'è l'Autore, ſi è ſervito dell'ultime lettere del ſuo nome M. N. per non eſſere conoſciuto dal pubblico*.

† Riccardo Verſtegan Reſtituzione dell' intelligenza perduta nell' antichità, in 4. *Antv.* 1605. *Idem*. in 8. *Lond.* 1653. 1674. *in Ingleſe*.

* Roberto Vaughan Antichità dell' Inghilterra, 4. *Oxford.* 1662. *in Ingleſe*.

¶ Dan. Langhornii Elenchus Antiquitatum Albionenſium, in 8. *Lond.* 1673.

† Aylet Sammes Britannia antiqua illuſtrata, in f. *Lond.* 1676. *Queſte ſono compilazioni aſſai cattive del Seringham e d' altri.*

† *Vi ſono pure di quelli, che hanno ſcritto ſulle antichità d'alcune provincie in particolare come Gugl.* Dudgale *ſu quelle di Vvarvvickſbire* 1656. *Roberto* Thoreton *di Nottingbamſbire* 1677. *Jacopo* Vright *di Rutlandſbire* 1684. *Gugl.* Somnet *di Canterbury* 1640. *Riccardo* Carevv *di Cornvvall* 1602. *Pietro* Leyceſter *di Chesbire* 1673. *Gio:* Battely *di Richborovvv* 1711. *Tommaſo* Brovvn *ſu le urne di Norfolk* 1658. *e altri, à quali ſi poſſono aggiugnere le Storie naturali di tiaſchedun Paeſe, come quelle d'Oſford del* Plot, 1677. *di Lancaſterſbire di Carlo* Leigh 1700. *di Northamptonſbire di Gio:* Morton 1712. *&c. Queſti tre libri ſono ſtimati.*

* Britannicarum Rerum ſcriptores vetuſtiores, f. *Heidelb.* 1587

† *Queſta raccolta è buona, perche vi ſi trovano gli Autori più antichi cavati dalla Bibliotheca d'Eideberga nel tempo,* che *ell' era ancora in fiore.*

* Anglicarum Rerum ſcriptores poſt Bedam præcipui editi ab Henrico Savilio, fol. *Lond.* 1596. *Id.* f. *Francof.* 1601.

† *L'ultima edizione di Francfort è accuſata di molti errori d'Ortografia per quello ſpetta alle parole Ingleſi d'origine.*

* Anglicarum, Hibernicarum, & Cambricarum rerum Scriptores editi a Guil. Camdeno, in fol. *Francof.* 1602.

* Hiſtoriæ Anglicanæ ſcriptores antiqui decem, a Rogerio Tvvyſdeno, & Joanne Seldeno, f. *Lond.* 1652. 2. v.

* Rerum Anglicarum Scriptorum veterum Tomus I. Ingulfi Hiſtoria, Petri Bleſenſis continuatio, Chronica de Mailros &c. in fol. *Oxon.* 1684.

† *Gio: Fell Veſcovo d'Oſford lo pubblicò ſenza nome.*

* Hiſtoriæ Anglicanæ Scriptores V. nunc primum evulgati, Volumen II. in fol. *Oxonii* 1687. *Queſt'è il ſecondo tomo dell'antecedente raccolta.*

† *Non è queſto il 2. vol. del libro antecedente, ma piuttoſto del ſeguente. Imperoche il medeſimo Autore Tommaſo Gale accennato con le lettere inizjali T. G. pubblicò queſto vol. 4. anni avanti il primo, e l'intitolò ſecondo, perche contiene Autori più recenti di queſto.*

Hiſtoriæ Britannicæ, Saxonicæ, Anglo-Danicæ Scriptores quindecim à Thoma Gale collecti, in fol. *Oxonia* 1691.

† Storia

† Storia compiuta di Inghilterra, in f. *Lond.* 1706. *in Ingleſe* 3. v. *Queſt' è una raccolta di diverſi Autori Ingleſi, che hanno ſcritto ſeparatamente le vite de i Rè come S. Daniel, J. Truſſel, Vv. Habington, T. Moore, G. Buck, F. Bacon, H. de Cherbury, J. Hayvvard, F. Goodvvin, G. Camden, A. Vvilſon, e altri. Vi ſi è poſta nel principio la ſtoria del Milton per ſupplire alla Storia antica. Il dotto Strype v'aggiunſe alcune oſſervazioni aſſai curioſe: ma non sò ſe abbia parimente compoſto le vite di Carlo I. e II. di Jacopo II. e Gugliel. mo III. che ſi trovano nel tom. 3. di queſta raccolta.*

† Foedera, conventiones, literæ, & cujuſcumque generis Acta publica inter Reges Angliæ & alios quosvis Imperatores, Reges, Pont., Principes vel Communitates ab an. 1101. ad noſtra uſq; tempora habita & tractata, accurante Thoma Rymier, in f. *Lond.* 1704. 1713. v. XV. *Ecco un ricco teſoro di monumenti autentici cavato dagli Archivi della gran Bretagna. Queſto libro ſarà un giorno aſſai raro: poiche non ne furono ſtampati che* 200. *eſemplari à ſpeſe della Regina, che li bà poſcia diſtribuiti quaſi tutti. Io ne tengo uno donatomi dal Milord Halifax. Il male ſi è che l'Autore eſſendo morto alcuni meſi ſono, non bà compiuto il tomo XVI. che ſarà l' ultimo.*

† Chronicon Saxonicum cum verſione & notis Edmundi Gibſon, in 4. *Oxon.* 1692. *Fù ſtampato ancora nel* 1644. *Con la Storia di Beda; l'ultima edizione è la più ſtimata.*

* Eadmeri Monachi Hiſtoriæ Novorum, ſive ſui ſæculi ab an. 566. ad an. 1122. cum notis & Spicilegio Joan. Seldeni, in f. *Lond.* 1623. *Queſt'opera è riſtampata in fine della edizione di S. Anſelmo del P. Gerberon in Parigi nel* 1675.

* Matthæi Vveſtmonaſterienſis flores hiſtoriarum de Rebus Britannicis ad an. 1307. ed. a Matthæo Parkro, in f. *Londini* 1570.

Florentii Vvigornienſis Chronicon ad annum 1118. ed. a Guil. Hovvard, in 4. *Londini* 1592.

† *Queſti due libri ſono riſtampati inſieme in Francf.* 1601. in f.

* Guilielmi Neubrigenſis res Anglicæ, cum notis Jo. Picardi, in 8. *Paris* 1610. *Queſta edizione che è migliore di quella d' Anverſa del* 1567. *non è commune.*

* Matthæi Paris Hiſtoria Major a Guilielmo Conqueſtore ad ultimum annum Henrici III. in fol. *Lond.* 1640. *Id.* in fol. *Paris* 1644. *Id.* in fol. *Lond.* 1684. *Queſt' ultima edizione di queſto eccellente Storico è la più ſtimata.*

Thom. Vvalſingham Hiſtoria brevis ab Eduardo I. ad Hen-

ricum V. in fol. *Londini* 1574.

Joan. Majoris Hiſtoria Majoris Britanniæ, fol. *Paris* 1521.

Polydori Virgilii Hiſtoria Anglicana, in fol. *Baſileæ* 1570. *Idem* in 8. *Lugd. Batav.* 1649. & 1651.

† Guglielmo Harriſon, e Raffaello Holinshead Cronica d'Inghilterra, fol. *Lond.* 1577. & 1587. 3. v. *in Ingleſe*.

† Gio: Stovv Cronica d' Inghilterra, in fol. *in Ingleſe*. *Lond.* 1631. *Povero Mercante, che ha ſcorſo à piedi tutta l'Inghilterra per ricercare ciò, che ſtimò eſſer utile al ſuo diſegno.*

† Samuello Daniel Raccolta della Storia d' Inghilterra, fol. *in Ingleſe Lond.* 1618. *Id.* continuata da Gio: Truſſel, in f. *Lond.* 1685. *in Ingleſe*.

† Guglielmo Martyn Storia de' Signori, e de'Rè d'Inghilterra, *in Ingleſe*, in fol. *Lond.* 1628.

† Riccardo Baker Cronica de' Rè d' Inghilterra, *in Ingleſe*. in fol. *Lond.* 1641. *Id.* continuata da Edvvardo Filippi, in fol. *Lond.* 1696.

† Gio: Milton Storia d' Inghilterra. *La miglior' edizione di queſto libro è quella, che ſi trova nella raccolta delle opere del Milton ſtampate,* in folio *Amſterd.* 1698. 3. vol. *Non arriva che al tempo de' Normandi.*

† Roberto Brady Introduzione alla Storia d'Inghilterra, in fol. *Lond.* 1684. *Id. ſotto il titolo* Storia Compiuta d'Inghilterra, in fol. *Lond.* 1685. *Non fa che provare, che il Regno d' Inghilterra fù ſempre ereditario.*

† Jacopo Tyrrel Storia Generale d'Inghilterra, tanto Eccleſiaſtica, quanto Civile, in fol. *Lond.* T. 1. 1697. T. 2. 1700. T. 3. 3. vol. *E' aſſai ſtimato dai Repubblichiſti: imperoche s' oppone rigoroſamente ai principj del Brady, e d'altri. Ma non arriva che alla morte di Riccardo* II.

† Bulſtrode Vvhitlock Memorie degli affari d' Inghilterra &c. in fol. *in Ingleſe*. *Lond.* 1682. *Id.* 1709.

† Lorenzo Echard Storia d' Inghilterra, in f. *Lond.* 1707. *Queſt' è l'ultimo libro, che abbiamo ſu la Storia d'Inghilterra. Arriva ſino alla morte di Jacopo* I. *E' dagl'Ingleſi generalmente ſtimato. Aggiugniamo ancora alcuni compendj.*

† Jacobi Hoelii Medulla hiſtoriæ Anglicanæ, in 8. *Lond.* 1679. *Libro ſtimato.*

† Lamberti Sylvii Florus Anglicus, in 12. *Amſt.* 1652.

† David Chambre Hiſtoire abregée de France, Angleterre & d'Ecoſſe, in 8. *Paris* 1579. *Queſt' è il primo che abbia pubblicati de' principj aſſai ſingolari, che furono poſcia ſpie-*

ga-

gati dal Bucanano con maggior ampiezza, e prove.

† Abregé de l'hiſtoire d'Angleterre, in 12. *Haye* 1695.

† Vanel Abregé nouveau de l' hiſtoire generale d' Angleterre, d' Ecoſſe & d' Irlande, in 12. *Paris* 1689. *Non principia che al tempo d' Arrigo VIII. e và ſino alle turbolenze inſorte nel Regno di Jacopo* II.

† Jouvenel Methode facile pour apprendre l'Hiſtoire d' Angleterre, in 12. *Amſterd.* 1706. *S' oppone gagliardamente ai Repubblichiſti.*

† Guglielmo Temple Introduzione alla Storia d'Inghilterra, *in Ingleſe*, in 8. *Lond.* 1695. *tradotto in Franceſe, Amſt.* 1695. *Queſt' è un abozzo d'una Storia generale, che non ſarà più ſtampata.*

Alain Bouchard hiſtoire des Pays d'Angleterre, & Bretagne, in fol. *Paris* 1531.

Richardi Viti Hiſtoria Britanniæ Inſulæ ad annum Chriſti 800. in 8. *Duaci* 1602.

Andrè Du Cheſne Hiſtoire d'Angleterre, d'Ecoſſe, & Irlande, in fol. *Paris* 1634. *Id.* in fol. *Paris* 1666. 2. vol.

* Larrey Hiſtoire d'Angleterre, d'Ecoſſe, & d' Irlande, in fol. *Rotterdam* T. 1. 1706. T. 2. & 3. 1707. Tome 4. 1712. en tout 4. volumes. *Non abbiamo ancora veduto Storia d' Inghilterra più eſatta, e più continuata di queſta.*

* Le P. D' Orleans Hiſtoire des Revolutions d' Angleterre in 4. *Paris* 1693. 3. vol. *Idem* in 12. *Amſt.* 3. vol. *Queſta Storia ſcritta con giudizio, ed eloquenza è univerſalmente ſtimata tanto da' Cattolici quanto da' Proteſtanti.*

Georg. Lilli Chronicon Regum & Principum Britanniæ, in 4. *Francofurti* 1565.

Joan. Tvvini de Rebus Albionicis, Btitannicis & Anglicis ad finem Romani Imperii in Britannia Commentariorum libri II. in 8. *Lond.* 1590.

* Joan. Seldeni Analecton Anglico-Britannicon libri II. in 4. *Francofurti* 1615. *Queſta è una Storia del governo, e dello Stato d' Inghilter. ſino al Regno di Guglielmo il Conquiſtatore.*

Joan. Dickinſoni Miſcellanea ex Hiſtoriis Anglicanis, in 4. *Lugd. Bat.* 1606.

Galfredus Arturius de rebus Britannicis uſque ad ſæculum ſeptimum, in 4. *Paris* 1517.

* Joan. Spelman Ælfredi magni Anglorum Regis vita ab anno 871. ad anno 899. in fol. *Oxonii* 1678. *E' tra le opere dello Spelmano.*

* Eduardi Ayſcu Hiſtoria de bellis, tractatibus, conjugiis &c. a Guilielmo Conqueſtore ad Jacobum VI. in 4. *Lond.* 1607. *in Ingleſe.*

Joſuæ Barnes Hiſtoria Eduardi III. ab an. 1326. ad annum 1377. cum figuris, in f. *Cantabrigiæ* 1688. *in Ingleſe.*

Gregorio Leti Teatro Britannico, 12. *Amſt.* 1684.5. vol.

† *Egli fà un bel ritratto della Regina Eliſabetta. Leggete ciò che diciamo di queſt' Autore, e della ſua Storia nel I. tomo.*

* Franciſci Sandfordii Hiſtoria Genealogica a Guilielmo Conqueſtore ad annum 1677. in fol. *Lond.* 1677. *Id.* 1683. *Queſt'opera, che è eccellente, è in Ingleſe.*

Gio. Franc. Biondi Storia delle guerre civili d'Inghilterra tra le due caſe di Lancaſtro & di Jorck dopo l'anno 1377. al an. 1509. 4. *in Ven.* 1637. 3. vol.

† *Egli fù regalato da Jacopo I. d'una penſione di 3000. franchi: ma avendo troppo innalzato il potere de i Rè, fù obbligato di laſciare il paeſe prima di terminare la continuazione della ſua Storia.*

† Georgio Buck Storia di Riccardo III. f. *Lond.* 1646. *in Ingleſe.*

† Vvilhelmi Fleetvvood Elenchus Annalium Regum Eduardi V. Richardi III. Henrici VII. & Henrici VIII., in 12. *Lond.* 1597.

† Guilielmi Fleetvvoodi Elenchus Annalium Eduardi V. & Richardi IV. in 4. *Lond.* 1597.

Roſemond Hiſtoire des guerres Civiles d'Angleterre entre les maiſons de Lancaſtre & Jorck, in 12. *Amſt.* 1690. 2. vol.

* Franciſci Baconis de Verulamio Hiſtoria Henrici VII. Angliæ Regis, 12. *Lugd. Bat.* 1647. *E' tra le opere di Bacone.*

* Marſollier hiſtoire de Henri VII. dit le ſage ou le Salomon d' Angleterre, in 12. *Paris* 1699. *Queſta Storia corre per la miglior opera del Marſollier.*

Franc. Godvvini Rerum Anglicarum Henrico VIII. Eduardo VI. & Maria regnantibus Annales, fol. *Northon* 1616. *Id.* in 12. *Hagæ Comit.* 1653. *La medeſima opera fù tradotta in Franceſe.*

* Eduardi Herberti de Cherburi Hiſtoria Vitæ & Imperii Henrici VIII. f. *Lond.* 1649. & 1666. *Id. Lond.* 1683. *in Ingleſe.*

* Hiſtoria Thomæ Vvolſey Cardinalis & Angliæ Cancellarii complectens ipſius negotiationes & acta ſub Henrico VIII. ad an. 1581. in 4. *Lond.* 1642. *in Ingleſe.*

* Guilielmi Camdeni Annales Rerum Anglicarum & Hibernicarum regnante Elizabetha, in fol. *Lond.* 1615. tom. I.

Idem

Idem Tomus ſecundus, in fol. *Lond.* 1627. *Idem* in 8. *Lugd. Bat.* 1625. *complet. Queſta Stor. è giudizioſa, è beneſcritta: ma il Camdeno non v'hà potuto mettere tutte le verità, che ſapeva.*

* Roberti Jonſtoni Hiſtoria rerum Britannicarum ab an. 1572. ad an. 1628. in fol. *Amſt.* 1655.

* Le Caractere de la Reine Elizabeth, in 12. *la Haye* 1694.

Lo ſteſſo fù ſtampato in Ingleſe in 4. in Londra nel 1641.

* Franc. Vvalſingham le ſecret des Cours, 12. *Colog.* 1695.

* *Idem* Memoires & inſtructions pour les Ambaſſadeurs, in 4. *Amſterd.* 1706. *Lo ſteſſo fù ſtampato in Ingleſe in Londra nel* 1655. *in fol.*

Gregorio Leti Storia di Eliſabetta Regina d'Inghilterra, in 12. *Amſt.* 1693. 2. vol.

La meme traduite en François, in 12. *Amſt.* 1694. 2. vol.

* Jacques de Melvil Memoires du Regne d'Elizabeth, 12. *Lyon.* 1695. 2. v. *Lo ſteſſo in Ingleſe in f. in Londra nel* 1683.

* Cabala, ſive Scrinia Sacra, id eſt, myſteria ſtatus in litteris illuſtrium Miniſtrorum ſub Regibus Henrico VIII. Regina Elizabetha, Jacobo I. & Carolo I. ab an. 1533. uſque ad an. 1636. 4. *Lond.* 1654. & 1663. in 4. tom. 3. 2. v. *in Ingleſe.*

Guilielmi Camdeni actio in Henricum Garnetum & cæteros pulverariæ conjurationis in Regem Jacobum complices, in 8. *Londini* 1607.

† Artur Vvilſon Hiſtory of Great Britain, being the Liſe and reign of King James I. in fol. *Lond.* 1653.

† Memorie del Regno di Jacopo I. in 8. *Lond.* 1648. *in Ingleſe.*

† Rogerii Aſchami Epiſtolæ, in 8. *Oxon.* 1702.

* Lettere di Franceſco Bacone, in 4. *Lond.* 1703. *in Ingleſe.*

† Epiſtolæ Ho-elianæ, in 4. *Lond.* 1656.

* Guglielmo Sanderſon Storia della Vita, e morte del Re Carlo I. in fol. *Lond.* 1658. *in Ingleſe.*

† Filippo Vvarvvick Memorie del Regno di Carlo I. &c. in 8. *Lond.* 1701. *in Ingleſe.*

† Cuglielmo Dudgale turbolenze d'Inghilterra, in f. *Oxon.* 1631. *in Ingleſe. V'è quì una buona parte delle riſleſſioni politiche intorno à ciò che ſi fece dal* 1637. *ſino al* 1660.

Joan. Berkley Collectanea hiſtorica complexa ipſius negotiationem anni 1647. cum Olivario Cromvvel, Ircton & aliis exercitus Parlamenti præfectis pro revocatione Caroli I. in Regni adminiſtrationem, in 8. *Lond.* 1699.

Georgi Hornii Res geſtæ in Anglia, Scotia, Hibernia annis 1645. 1646. 1647. in 8. *Lugd. Bat.* 1648.

Joſia Sprigge Storia de'moti d'Inghilterra &c. in f. *Lond.* 1647. *in Ingleſe.*

*Roberti Manlii Commentarii de rebellione Anglicana ab an. 1640. ad an. 1685. in 8. *Lond.* 1686.

Georgii Batei Elenchus motuum nuperorum in Anglia ab anno 1625. ad an. 1659. in 8. *Lond.* 1663. 2. Tom. 1. vol.

* Thomæ Skynner Elenchus motuum nuperorum in Anglia tomus tertius ab an. 1659. ad an. 1669. in 8. *Londini* 1676. *Queſte tre parti ſono ſtate riſtampate in Londra nel* 1676. *in un volume.*

* Rob. Elenchus Elenchi, ſive animadverſiones in Georgii Batei Elenchum motuum Angliæ, in 8. *Paris* 1664.

* Perfecta Narratio totius proceſſus Tribunalis juſtitiæ in examine Regis in Aula Vveſtmonaſterienſi, & ad prævertendum falſas & incongruas narrationes, in 4. *Lond.* 1649.

† *Queſto libro ſi trova nella raccolta ſeguente ſtampata in Olanda.*

* Sylloge variorum tractatuum, quibus Caroli innocentia illuſtratur, in 4. 1644.

† Gio: Rushvvorth Raccolta Iſtorica, in fol. *in Ingleſe Londr.* 1659. -- 1680. 6. vol. *Eſſendo ſtato accuſato l'Autore di parzialità, ſi pubblicò la raccolta ſeguente.*

† Gio: Nalſon impareggiabile raccolta de' ſecreti di ſtato, in fol. *in Ingleſe* 1682. 1683. 2. vol.

† Diſcorſi Storici, in fol. *in Ingleſe Lond.* 1705. *Queſt' è una raccolta di molti ſquarci curioſi, che non riguardano ſolamente Carlo* I. *ma eziandio Carlo* I. *e* II.

Eduard Comte de Clarendon Memoires de la Rebellion d'Angleterre ſous Charles I. in 12. *la Haye* 1706. & 1709. 6. vol. *Queſta medeſima Opera fù riſtampata in Ingleſe in 6. volumi in* 8. *e in* 3. *vol. in fol. Queſta ultima edizione è la più bella, e la più eſatta.*

Edmond Ludlovv Memoires ſur la Revolution d' Angleterre in 12. *Amſterd.* 1699. 2. vol. *Le ſteſſe in Ingleſe ſtampate negli Svizzeri nel* 1695.

† *Se ne pubblicò un* 3. *tomo* in 12. *à Vevay ne' Svizzeri, ove l' Autore era in eſilio l' anno* 1699. *vi ſi trova una continuazione dell'accaduto ſino al* 1672.

Robert Mentet de Salmonet Hiſtoire des troubles de la grande Bretagne depuis l'an. 1633. juſqu'en 1646. avec la Relation veritable des cauſes, & conjonctures favorables qui ont contribuè au rétabliſſement de Charles II. par D.

Rior-

Riordan de Muſcry, in folio *Paris* 1661.

Imago Regis Caroli in ſuis ærumnis, in 12. *Hagæ Comit.* 1649.

* Claud. Salmaſii Defenſio Regia pro Carolo I. in fol. 1649.

* Joan. Miltoni Defenſio pro populo Anglicano contra Salmaſii defenſionem, in fol. *Lond.* 1651. *Id. Paris* 1651.

Claud. Salmaſii Reſponſio ad Defenſionem Miltoni pro populo Anglicano, in 8. *Lond.* 1660.

* Ludovici Molinæi Regii Sanguinis clamor ad cœlum adverſus Parricidas Anglicanos, 12. *Hagæ Comit.* 1652.

† Joan. Miltoni Defenſio ſecunda pro populo Anglicano adverſus libellum, cui titulus eſt Regii ſanguinis clamor, 12. *Hagæ Comit.* 1654.

† Alexandri Mori fides publica contra calumnias Joan. Miltoni, in 12. *Comit.* 1634.

†Caroli I. a ſecuri & calamo Miltoni vindicatus, 8. *Dubl.* 1652.

* Gaſpar. Ziegleri Exercitationes circa Regicidium Anglorum & Jac. Schalleri Diſſertatio ad loca quædam Miltoni, in 12. *Lugdun. Batav.* 1653.

* Arrigo Vvharton Storia de' tumulti d'Inghilterra, e del Proceſſo di Guglielmo Laud. in fol. *Lond.* 1695. *in Ingleſe.*

† Petri Heylin Cyprianus Anglicus, 8. *Lond.* 1668. *in Ingleſe.*

Danielis Hartnacci Vita Caroli II.

Hiſtoire des évenemens tragiques d' Angleterre, & des derniers troubles d'Ecoſſe, contenant une Relation des conſpirations contre les Rois Charles II. & Jacques II. in 12. *Cologne* 1686.

* Jacobi Heath flagellum, ſeu vita, & mors Olivarii Cromvvel uſurpatoris ad an. 1658. in 8. *Londini* 1663. *in Ingleſe.*

Gregoire Leti Hiſtoire de Cromvvel, in 12. *Amſterd.* 1674. 2. vol. *ibid.* 1694. 2. vol.

Raguenel Hiſtoire d'Olivier Cromvvel juſqu' à ſa mort en 1658. avec quelques pieces pour ſervir de preuves, in 4. *Paris* 1691.

* Relation des veritables cauſes du Rétabliſſement du Roy de la Grande Bretagne, in 8. *Paris* 1661.

Deſcription exacte de ce qui s'eſt paſſé dans les guerres entre l'Angleterre, la France, les Provincies-Unies & l' Eveque de Munſter, depuis l'ann. 1664. juſqu' à la paix de Breda en 1667. in 4. *Amſterd.* 1668.

* Thomas Gumble la Vie du General Monck, in 12. *Londra.* 1672.

* Vvilhelmi Temple aliorumque ſtatus Miniſtrorum litteræ ex-

exhibentes geſta memorabilia ab ann. 1665. ad an. 1672. in 8. *Londini* 1700. 2. vol. *Le ſteſſe lettere furono tradotte in Franceſe.*

* Henrici Donnet Comitis d' Arlington litteræ ad Equitem Vvil. Temple ab ann. 1665. ad ann. 1670. conſcriptæ &c. in 8. *Londini* 1701. 2. vol. *In Ingleſe. Le ſteſſe lettere, che ſono curioſiſſime, ſono tradotte in Franceſe.*

* Vera & fidelis declaratio & Hiſtoria conjurationis in Regem Carolum II. & Ducem Eborac. an. 1683. juſſu Regio conſcripta, in fol. *Londini* 1685. *in Ingleſe.*

Ez. Burridge Hiſtoria nuperæ mutationis in Anglia, in qua res a Jacobo Rege contra leges Angliæ & ab Ordinibus Angliæ contra Regem patratę recenſentur, in 8. *Londini* 1697.

Memoires de la derniere Revolution d'Angleterre, contenans l'abdication de Jacques II. l'avenement de Guillaume III. à la Couronne, & pluſieurs évenemens de ſon regne juſqu' en 1689. par M.L.B.T. 12. *la Haye* 1700. 2. vol. *Libro fuor di miſura parziale.*

* Hiſtoire abregée du Roy Jacques II. juſqu'à ſa mort arivée en France en 1701. in 4. *Paris* 1701.

† Hiſtoire de Guillaume III. in 12. *Amſt.* 1692. 2. vol.

Chevalier Hiſtoire de Guillaume III. par medailles, in fol. *Amſterdam* 1692.

P. A. Samſon Hiſtoire de Guillaume III. in 12. *la Haye* 1703. 3. volum. *Queſta Storia non è finita, nè ſi finirà, non potendolo fare l' Autore ſenza parlare con ſincerità di molte perſone, che vivono.*

* Hiſtoire de Guillaume III. depuis ſa naiſſance juſqu' à ſa mort en 1702. 12. *Amſterdam* 1703. 2. vol.

† Boyer Storia del Re Guglielmo III. in 8. *Lond.* 1702. 3. vol. *in Ingleſe.*

Gilbert Burnet Vie de Marie Reine d' Angleterre, in 12. *la Haye* 1695.

* Metamorphoſis Anglorum, ſive mutationes variæ Regum, Regni & rerum Angliæ 12. 1653.

Scozia.

† VV. Nicolſon Libraria Storica di Scozia, in Ingleſe in 8. *Lond.* 1702. *Si potrebbe aggiugnere ciò che ſcriſſe il Dempſtero intorno agli Storici di Scozja: ma oſſervano i dotti, che egli v'hà inſerito molti libri, che mai furono ſtampati.*

† Andr. Melvin Fragmentum de origine gentis Scotorum in 8. *Amſt.* 1602.

† Ro-

Roberti Sibaldi Scozia illuſtrata in fol. *Edimburg* 1664.

* Petruccio Ubaldini deſcrizione del Regno di Scozia, & delle Iſole ſue adjacenti, in fol. *Anverſa* 1588.

* Hectoris Boethii Scotorum Hiſtoria, in fol. *Paris* 1526. *Idem* 1574.

* Georgii Buchanani Rerum Scoticarum Hiſtoria, in fol. *Edimburgi* 1582. *Idem* in fol. *Genevæ* 1583. *Idem* 8. *Lugd. Batav.* 1643. *Queſte due ultime edizioni ſono le migliori, perche vi ſi trovano i Dialogi tanto dannoſi di Bucanano* de jure Regni apud Scotos.

* Joan. Leslæus de origine, moribus, & rebus geſtis Scotorum a primordio gentis ad an. 1562. in 4. *Romæ* 1678.

† David Hume Storia univerſale di Scozia, in fol. *in Ingleſe*, *Edimb.* 1617. *Id. Lond.* 1657.

† Gio. Monnipenny Riſtretto delle Croniche di Scozia, in 8. *Lond.* 1612. *Id. Edimb.* 1633. *in Ingleſe*.

† Jac. Hoelii Bella Scot-Anglica, in 4. *Lond.* 1648.

† Jacobi Drare Hiſtoria Anglo-Scotica, in 8. *Lond.* 1703. *in Ingleſe*.

† Memorie della famiglia Stuarda, in 8. *Lond.* 1683. *in Ingleſe*.

† Gio. Drummond Storia di Scozia, ovvero Annali del Regno di Jacopo I. II. III. IV. V. in fol. *Lond.* 1655. *Idem.* in 8. *Lond.* 1681. *in Ingleſe*.

† Continuazion della Storia di Scozia del Drummond, in 8. *Lond.* 1670. *in Ingleſe*.

* Vvil. Udal Hiſtoria vitæ & mortis Mariæ Stuartæ Scotorum Reginæ ab an. 1559. ad an. 1585. in fol. *Londini* 1624.

* Relatio Mortis Davidis Rizzi præcipui aulici Mariæ Reginæ Scotorum in dictæ Principiſſæ cubiculo trucidati ann. 1565. a D. Ruthen teſte oculato conſcripta, in 8. *Londini* 1699. *in Ingleſe*.

Joan. Leslæus de Titulo & Jure Mariæ Scotorum Reginæ, quo Angliæ ſucceſſionem jure ſibi vindicat, in 4. *Remis* 1580.

Le Martyre de la Reine d'Ecoſſe (Marie Suart) Dovairiere, contenant le vrai diſcours, des trahiſons à elle faites à la ſuſcitation d'Elizabeth, & ſa juſtification des accuſations formées contre elle, in 12. *Edimbourg* 1689.

Thormondi Torffæi Hiſtoriæ Rerum Orcadenſium libri III. quibus inſularum harum ſitus, numerus, Comitum, Epiſcoporum & procerum origines, familiæ & geſta ad ann. 1469. exponuntur, in fol. *Hafniæ* 1697.

* Thomæ Dempſteri Hiſtoria Eccleſiaſtica gentis Scotorum, in 4. *Bononiæ* 1627.

I R L A N D A.

† Jac. Vvaræus de Scriptoribus Hiberniæ, n 4. *Dublini* 1639.

* Th. Carve Lyra, ſive anacephaleoſis Hibernica, in qua de origine, nomine, moribus gentis Hibernicæ tractatur, nec non Annales Hiberniæ ab ann. 1148. ab an. 1650. in 4. *Viennæ* 1664. *Id. Sulzbaci* 1666.

* Jacopo Vvareo Antichità Iſtoriche d'Irlanda, in fol. *Lond.* 1705. *Queſt' è una traduzione dei due libri ſeguenti. Vi ſono altresì aggiunte le vite degli Autori Irlandeſi accreſciute ſul MS. del VVareo.*

* Jac. Vvaræi Rerum Hibernicarum Annales ab an. 1485. ad an. 1558. *Dublini* 1664.

* *Idem.* de Hibernia & antiquitatibus ejus, in 8. *Londini* 1658.

Meredith Hanmer Chronicon Hiberniæ *Dublini* 1633.

Ricardi Stanihurſti de rebus in Hibernia geſtis libri IV. acceſſere annotationes ad Sylveſtrum Giraldum de Regno Hiberniæ, in 4. *Antv.* 1584.

P. Lombardi Commentarius de Regno Hiberniæ, in 4. *Lovanii* 1632.

Roderici Oflaherti Ogygia, ſeu rerum Hibernicarum Chronologia, in 4. *Lond.* 1685.

Richard Cox Hibernia Anglicana, in fol. *Lond.* 1689. *Libro aſſai ſtimato.*

L I.

Storia Eccleſiaſtica della Gran Bretagna.

† ED. Stillingfleet Origines Britannicæ, in fol. *Lond.* 1685. *in Ingleſe.*

† Joh. Inett Origines Anglicanæ, in fol. *Lond.* 1704. *in Ingleſe. Queſt' è una continuazione dell' antecedente.*

† Jac. Uſſerius de Primordiis Eccleſiarum Britannicarum, in 4. *Dublini* 1639. *Queſto libro fu riſtampato ſotto titolo ſeguente.* Britannicarum Eccleſiarum Antiquitates; Acceſſit de de Chriſtianarum Eccleſiarum ſucceſſione & ſtatu hiſtorica explicatio, in fol. *Lond.* 1687.

* Bedæ Venerabilis Eccleſiaſtica Hiſtoria gentis Anglorum, in fol. *Antverp.* 1550. *Idem* cum paraphraſi Anglo-Saxonica Ælfredi Regis, in fol. *Cantabrigiæ* 1644.

† Orderici Vitalis Hiſtoria Eccleſiaſtica, *apud Du Cheſne Scriptor. Rer. Normann.*

De Antiquitate Britannicæ Eccleſiæ, in fol. *Hanoviæ* 1605.

Richardi Smithæi flores hiſtoriæ Eccleſiaſticæ gentis Anglorum,

rum ; in fol. *Paris* 1654.

* Mich. Alfordi Annales Eccleſiaſtici & Civiles Britannorum, Saxonum, Anglorum &c. in fol. *Leodii* 1663. 4.vol.

* Franc. Godvvini Commentarius de Præſulibus Angliæ ad an.1611. in 4. *Londini* 1616. *id.*1621.

* Henrici Vvharton Anglia Sacra, ſeu collectio hiſtoriarum de Archiepiſcopis & Epiſcopis Angliæ, in fol. *Londini* 1691. 2. vol.

*Monaſticum Anglicanum ed.Rog. Dogſvvorth & Gul.Dudgale, in fol. *Londini* 1655. Tomus I.2. vol. *Id.* 1658.

* *Idem.* Tomus II. in fol.*Londini* 1673.2.vol.

* *Idem.* Tomus III. in fol. *Londini* 1673. 1.vol. *Queſt' opera è divenuta rarà per eſſere ſtata un'altra volta ſoppreſſa dagl' Ingleſi. Siccome contiene tutti li titoli delle Abazie, i beni delle quali hanno occupato, così hanno temuto, che queſto ſervi un giorno à far che riſtituiſcano queſti medeſimi beni.*

† Nic. Sanderus de martyrio quorundam tempore Henrici VIII. & Eliſabeth, in 4. *Col.* 1610.

† *Idem.* Hiſtoria de origine & progreſſu ſchiſmatis Anglicani, in 8. *Col.* 1585. *Idem. Romæ* 1586. *Idem con le aggiunte d' Ed. Risbton, Col.*1610. *e quelle di Pietro Ribadeneira,* in 8. *Col.* 1628.

† Girolamo Pollini la Storia Eccleſiaſtica della Rivoluzion d'Inghilterra, in 4. *Rom.* 1594. *Non è queſta che una traduzione dell'antecedente. Il Pollini ebbe la ſfrontatezza di mettervi il ſuo nome.*

† Petri Heylin Eccleſia reſtaurata *in Ingleſe,* in fol. *Lond.*1661. *Avendo dette molte coſe ſenza citarne Autori degni di fede, fù confutato da un altro ſotto titolo:* Englands Reformation needing to be reformed,*come pure dal Burnet; ma l'Autore del la ſua vita procurò di farne l'Apologia.*

* Guilberto Brunet Sroria deila Reformazione della Chieſa d'Inghilterra, in fol. *Lond.*T.1. 1679. & 1681. T. 2. 1693. Id. *in Latino*, in fol. *Genevæ* 1686.& 1689. Id. *in Franceſe per il Roſ-mond, in* 4. *Londra* 1683. & 1685. 2. vol. Id. in 12. *Amſterd.* 1689. 4. volum. *il Brunet ſcriſſe queſta Storia con maggior fantaſia, che eſattezza. I medeſimi ſuoi concittadini ſono obbligati à confeſſare i di lui errori.*

† *Cioè il* Lovvt,e *un altro maſcherato ſotto il nome d' Antonio* Harmet. *Ciò non oſtante fù ringraziato pubblicamente dal Parlamento. Fece ancora un riſtretto della ſua Storia in* 8. *Lond.*1682. *che fù tradotto in Tedeſco* in 8. 1691.

* Joa-

* Joachim le Grand Hiſtoire du divorce de Henry VIII. & de Catherine de Arragon avec la defenſe de Sanderus, in 12. *Paris* 1688. 3. vol. *Queſt' Autore ſcriſſe con molta ricerca, e più veridicamente che hà potuto. Ma ſiccome la ſua opera non tratta che un punto ſolo, così è poco letta.*

† *Si sforza nel* 2. vol. *di confutare il Burnet, che gli riſpoſe. La riſpoſta fù pubblicata il medeſimo anno in Amſterdam in Ingleſe.*

† Franciſci Godvvin Catalogus Epiſcoporum Angliæ, in 4. *Lond.* 1616.

† Henr. VVharton Hiſtoria de Epiſcopis & Decanis Londinenſibus & Aſſavienſibus, in 8. *Lond.* 1695.

† H. Keepe Monumenta Vveſtmonaſterienſia, in 8. *Lond.* 1682. *in Ingleſe.*

* Antonii Vvood Antiquitates Univerſitatis Oxonienſis, in fol. *Oxonii* 1674. *Queſt' opera è ſtimatiſſima, e curioſiſſima.*

† *Idem.* Athenæ Oxionenſes, in fol. *Lond.* 1691. & 1692. 2. vol. *in Ingleſe. Libro non meno ſtimato dell' antecedente.*

* Joan. Spotſvvood Hiſtoria Eccleſiaſtica Scotica ab ann. 203. ad an. 1524. in fol. *Londini* 1655. *in Ingleſe.*

Joan. Knox hiſtoria Reformationis Eccleſiæ Scoticæ ab ann. 1422. ad an. 1567. in fol. *Londini* 1644. *in Ingleſe.*

† Phil. Oſſullevani Hiſtoriæ Catholicæ Hiberniæ compendium, in 4. *Ulyſſipone* 1621.

* Fran. Porteri Compendium annalium Eccleſiaſticorum Regni Hiberniæ, in 4. *Rom.* 1690.

Jac. Vvaræus de Præſulibus Hiberniæ, in fol. *Dublini* 1665.

* Veterum Epiſtolarum Hibernicarum, ſeu ab Hibernis ad Hibernos vel de rebus Hibernicis conſcriptarum Sylloge, edente Jacobo Uſſerio, in 4. *Dublini* 1632.

LII.

Storia di Polonia, e di Moſcovia.

† SImon. Starovolſcii centum illuſtrium Poloniæ ſcriptorum elogia & vitæ, in 4. *Franc.* 1625.

† Chriſtoph. Vvarſevicii Reges, Sancti, Bellatores, & Scriptores Poloniæ, in 8. *Rom.* 1601. & *nelle opere del Varſevizio in Inſpruk* 1600. in fol.

† Sam. Joach. Hoppii de Scriptoribus Hiſtoriæ Polonicæ Schediaſma, in 4. *Gedani* 1707. *Id.* cum annot. Gabr. Goddeckii & Valent. Schlieffii *præmiſſum* Tomol. Joan. Dugloſſi Hiſt. Polonicæ, in fol. *Lipſ.* 1711.

* Si-

* Simonis Starovolſcii Polonia recognita & aucta cum Præfatione Hermani Conringii in 4. *Guelferbyti 1656.*

* Auguſtini Gudicani Poloniæ Deſcriptio, in 8. *Coloniæ 1659.*

* Joan. Theodori Sprengeri Polonia novantiqua, in 8. *Francof. 1656.*

* Mart. Cromeri Polonia, ſive de ſitu, populis, moribus, Magiſtratibus, & Repub. Regni Polonici, in 4. *Coloniæ 1578. Queſt' opera è ſtimatiſſima.*

Andreæ Cellarii Regni Poloniæ Magnique Ducatus Lithuaniæ Deſcriptio, in 12. *Amſtelod. 1659.*

* Alex. Guagnini Sarmatiæ Europeæ Deſcriptio, in fol. *Spiræ 1587.*

† *Il vero Autore di queſto libro fù Matteo Strykoreski Oſſoſtevia.*

Poloniæ, Lithuaniæ, Pruſſiæ, Livoniæ ſtatus, in 24. *Amſtelodami 1642.*

Antonii de Pilea perſpectiva Politica Regni Poloniæ, in 4. *Dantiſci 1653. Libro ſtimato.*

Stanislai Ritziſtannovic Brevis Deſcriptio Statuum Regni Polonici, in 4. *Moguntiæ 1606.*

* Hauteville Relation Hiſtorique de Pologne, contenant le pouvoir de ſes Rois, leur election & leur couronnement, les Privileges de la Nobleſſe, la Religion, la Juſtice, les mœurs & les inclinations des Polonois, 12. *Paris 1688.*

* Chriſtophorus Hartknochius de Republica Polonica, in 8. *Lipſiæ 1678*

Relation de l'Etat de Pologne, & leur Republique, in 12. *Cologne 1668.*

* Nicolai Zalaſzovvſki Jus Regni Poloniæ, in fol. *Poſnaniæ 1701.* 4. vol. *Si trova in queſt' opera non ſolamente uno Stato della Polonia, ma eziandio li Privilegj della Nobiltà, de' Veſcovi, e delle Abazie con diverſi trattati di Pace.*

* Nicolai de Chvvalkoovvo Chvvalkovvſky Jus publicum Poloniæ, in 4. *Queſto libro è ſtimatiſſimo.*

* Joan. Piſtorii Scriptores Rerum Polonicarnm, in fol. *Baſileæ 1582.*

* Scriptores Rerum Polonicarum ex recentioribus quotquot præcipui extant, in 4. *Amſtelodami 1698.* 3. volum. *Queſta raccolta è buona, e contiene li migliori Autori ſulla Storia di Polonia.*

† Alexandri Guagnini Rerum Polonicarum tomi tres, in 8.

Franc.

Franc. 1584. *Queſt'è una raccolta d'alcune opere del Guagnino, del VVarſevio, del Laſizio, del Cromero, e altri.*

† Matthiæ de Mechovia Chronica Polonorum, in fol. *Cracov.* 1521. *Idem* in fol. *Baſil.* 1537. & 1582. *Idem tradotto in Italiano da Annibale Maggi*, in fol. *Venezia* 1562.

Alb. Ines Lechias, h. e. Ducum, Principum, ac Regum Poloniæ elogia, in 4. *Crac.* 1665.

† Uladislai Turlay Corona Auſtralis, ſeu Reginarum Poloniæ, e ſtirpe Auſtriaca virtutes, in 4. *Vitua* 1705.

* Martinus Cromerus de Origine, & geſtis Polonorum, in fol. *Coloniæ* 1589. *Queſta edizione è migliore di quella di Baſilea del* 1558.

Salomon Neugebaueri Hiſtoria rerum Polonicarum, in 4. *Hanoviæ* 1618. *Queſt' è un riſtretto del Cromero.*

* Stanislaus Sarnitius de origine, & rebus geſtis Polonorum, in fol. *Cracoviæ* 1587.

† Joan. Herbertus de Fulſtin Chronicon Polonicum, in 4. *Baſileæ* 1571.

* Hiſtoire des Rois, & Princes de Pologne traduit du Latin de Jean Herbert de Fulſtin, in 4. *Paris* 1573.

* *Idem.* Les Croniques, & Annales de Pologne, in 4. *Par.* 1573.

* Vincentii kadlubkonis Hiſtoria Polonica, in fol. *Dobromili* 1612. *Fù riſtampato nel 2. tomo del Dlugoſſo della ſtampa di Lipſia.*

Joan. Dlugoſsi, ſeu Longini Hiſtoria Polonica uſque ad ann. 1240. in fol. *Dobromili* 1615.

† *Il Baron de* Huiſſen, *di cui abbiamo già parlato, avendo trovato in Polonia un MS. del Dlugoſſo aſſai più perfetto, lo pubblicò in 2. tomi in Lipſia* 1711. & 1712. in fol. *Queſt' edizione arriva ſino al* 1480. *Vi ſi aggiunſero nel 2. tomo le Storie del* Kadlubko, del Sarnizio, e dell'Orichovio.

† Bernardo Connor Storia di Polonia, in 8. *in Ingleſe. Lond.* 1698. *Id. tradotto in Tedeſco*, in 8. *Lipſ.* 1700.

† Hiſtoire de Pologne, & de Lithuanie, in 12. *Amſt.* 1698.

* Jacobi Sobieſcki Commentariorum de bello Cochinenſi, ſeu Sigiſmundi III. contra Oſmanum Turcarum imperat. Libri 3. in 4. *Dantiſci* 1646.

Joannis Innocentii Petricii Hiſtoria rerum in Polonia geſtarum annis 1620. & 1621. in fol. *Cracoviæ* 1637.

* Sigiſmundi Auguſti Poloniæ Regis Epiſtolæ, legationes, & reſponſa, nec non Stephani Batorii Regis Polon. Epiſtolarum

rum Decas, ex recenſione Joannis Burchardi Menckenii, in 8. *Lipſiæ* 1703.

† *Queſto libro pure è uſcito dal gabinetto dell' Huyſſen. Oltre che contiene molti fatti curioſi ſucceduti nel* 1562. 1563. *può eſſere di grand' utilità a quelli, che vogliono conoſcere lo ſtile della Cancellaria.*

* Jo. Demetrii Sulikovii Commentarius rerum Polonicarum à morte Sigiſmundi Auguſti, in 4. *Dantiſci* 1647.

* Stanislai Orichovii Annales, in 12. *Dantiſci* 1643. *Queſt' è la Storia di Sigiſmondo Auguſto, che è ſtimatiſſima.*

* Reinholdi Heidenſteini Hiſtoria rerum ab exceſſu Sigiſmundi Auguſti geſtarum ab ann. 1572. ad an. 1602. in fol. *Francof.* 1671.

* Eberhardus Vvaſſenbergius de Rebus geſtis Uladislai IV. in 4. *Gedani* 1641.

* Stanislaus Reſchius de Rebus in Electione, & Coronatione Henrici Regis Poloniæ in Gallia, & Polonia geſtis, in 4. *Romæ* 1573.

† Joan. Monlucii Epiſtolæ, & orationes ad Poloniæ Ordines, in 8. *Paris* 1573.

* Jean Choiſnyn Diſcours de ce qui s'eſt paſſé en la negotiation de l'Election du Roy de Pologne, in 8. *Paris* 1574.

* Andreas Maximilian. Fredro de geſtis Polonorum ſub Henrico Valeſio, in 4. *Dantiſci* 1659.

† Jean le Laboureur, hiſtoire, & Relation du Voyage de la Reine de Pologne (*Maria Gonzaga*) de ſon mariage avec le Roi Ladislas IV. en 1646. & de retour de Madame la Marechale de Guebriant, Ambaſſatrice extraordinaire, avec un diſcours hiſtorique de tous les Etats par ou elle à paſſé, & un traité particulier du Royaume de Pologne, in 4. *Paris* 1648. *Queſt'opera è ſtimata, e rara.*

* Pauli Piaſecii Chronica geſtorum in Europa ſingularium, in fol. *Cracoviæ* 1646. *Idem*, in fol. *Amſt. Queſta Cronica, che dal* 1571. *arriva ſino al* 1614. *è ſtimatiſſima principalmente per gli affari della Polonia.*

* Joachimi Paſtorii Hiſtoriæ Polonæ plenioris partes duæ, ubi de Uladislai IV. Regis extremi ſecutoque interregno, & Ioan. Caſimiri electione, coronatione, ac variis expeditionibus ab an. 1647. an. 1651. in 8. *Dantiſci* 1685.

† *Idem.* Bellum Scythico-Coſacicum, ſeu de conjuratione Tartarorum, Coſacorum, & plebis Ruſſicæ & à Joan. Caſimiro Rege profligata, in 4. *Dantiſci* 1652. & 1659.

* Veſpaſiani à Kochovv kochovvſky Annalium Polonorum Climacteres tres, in fol. *Cracoviæ* T.I. 1633. T. II. 1688. & T. III. 1698. 3. vol.

Linage de Vaucienne l'origine veritable du ſoulevement des Coſaques contre la Pologne, in 12. *Paris* 1674.

* Caſimiri Zavvadzky Hiſtoria arcana, ſeu annalium Polonicorum libri 7. in 4. *Coſmopoli* 1699.

Anecdotes de Pologne, ou memoires ſecrets de Jean Sobiesky III. du nom, in 12. *Paris* 1698. 2.vol. *Id. Amſt.* 1699.

† *L'Aleme, che era al ſervigio della Regina Spoſa del Sobieski, li compoſe; ne pubblicò altreſi la continuazione ſotto il titolo ſeguente.*

† Memoires du Chevalier de Beaujeu, in 12. *Amſt.* 1700.

† Simonis Okolſky Orbis Poloniæ, in fol. *Crac.* 1641. 3.vol. *Queſt' è una Storia delle famiglie nobili di Polonia. E ſtimata, e rara.*

* Stanislai Lubienſky Opera poſthuma, hiſtorica, politica, &c. in fol. *Antverp.* 1643.

* P. Alberti Vhukojaloviz Hiſtoria Lithuana, in 4. *Dantiſci* T.1. 1650. T.2. *Antv.* 1669. 2.vol.

* Michel David de la Bizardiere Hiſtoire des Diettes de Pologne pour les elections des Rois, depuis la mort de Sigiſmond Auguſte en 1572. juſqu' a l'Election de Jean Sobieski en 1674. in 12. *Paris* 1697.

* *Idem.* Hiſtoire de la ſciſſion ou diviſion arrivée en Pologne en 1697. au ſujet de l'Election d'un Roy, 12. *Paris* 1699.

*Andreæ Chryſoſtomi in Zaluskie Zaluski Epiſtolæ Hiſtorico-familiares, in fol. *Brunsbergæ* 1709. & 1711. 3. Tomi 4. vol. *Queſte lettere ſono d' un grand' uſo per la Storia di quel tempo.*

* Memoires ſur les derniers revolutions de la Pologne, 8. *Rotterd.* 1710. *Non abbiamo coſa più bella di queſte memorie fatte da un giovane Polacco per giuſtificare la condotta del Re Auguſto II. di Polonia. Furono tradotte in Tedeſco.*

† And. Regenvolſchii Syſtema Hiſtorico-Chronologicum Eccleſiarum Polonicarum, in 4. *Ultraj.* 1652.

† Andr. Vvengerſchii Slavonia reformata, in 4. *Amſt.* 1679.

† Stanislai Lubieniecii Hiſtoria Reformationis Polonicæ, in 8. *Freiſtadii* 1685. L'*Autore è Sociniano.*

† Benedicti à S. Joſeph Inſula Cracovienſis, ſeu Elogia Antiſticum Cracovienſium, in 4. *Varſaviæ* 1686. *Si potrebbe aggiugnervi ancora le vite degli Arciveſcovi di Gneſna, delle*

quali

quali siamo debitori ai tre Autori seguenti Clem. Gioannizio, Cristoforo Concki, e Bartol. Paprocio.

MOSCOVIA.

* Respublica Moscoviæ, in 24. *Lugd. Batav.* 1630.

* Balt. Hezeneil de la Neuville, Relation curieuse, & nouvelle de Moscovie, contenant l'état present de cet Empire, les expeditions des Moscovites, &c. 12. *Paris* 1698. *Quest' opera è del Baillet, che v'hà posto l'Anagramma del suo nome Baillet de la Nouville in Hez, che era il Villaggio, in cui era nato.*

* Adam Olearius Voyage de Moscovie, & de Perse traduit de l'Allemand par M. de Vvicquefort, in 4. *Paris* 1656. 2. vol.

* Augustini de Mayerberg iter in Moscoviam, cum statutis Moscoviticis. in fol. 1661.

Mayerberg Voyage de Moscovie, in 12. *Leyde* 1688.

† Ignatii Christoph. de Guarient, & Rall, A. 1698. ad Petrum Alexand. ablegati. Diarium itineris in Moscoviam, descriptum à Io: Ce. korb. in. fol. *Vienna. Questo libro è raro, benche sia alquanto apocrifo.*

Jean Struys ses Voyages, in 4. *la Haye* 1681.

* Jac. Ulfeldi legatio Moscovitica, sive Hodœpoticon Ruthenicum, ed. Melchiore Goldasto, in 4. *Franc.* 1627.

Rerum Moscoviticarum autores varii, in fol. *Francof.* 1600.

* Iac. Reutenfels de rebus Moscoviticis ad Cosmum III. in 8. *Patavii* 1680.

† Petri Petrei Cronica di Moscovia, in 4. *in Tedesco. Lipsia* 1620. *it.* 1624.

†Gio: Milton breve Storia della Moscovia. *Si trova tra le sue opere stampate* in fol. *Amst.* 1698. Tomi 2. *in Inglese.*

* Ant. Possevini Moscovia, in fol. *Coloniæ* 1595. *Quest'edizione è più copiosa d' alcuni squarci di quella d'Anversa del* 1587. *e di Vilna del* 1586.

* Joan. Lasitzki de Russorum, Moscovitarum, Tartarorum Religione, Sacrificiis, &c. in 4. *Spiræ* 1581.

LIII.

Storia di Svezia.

* Martini Zeilleri Descriptio Sveciæ, Gothiæ, & Fillandiæ, in 12. *Amstel.* 1652. & 1656. *in Tedesco.*

* Andr. Buræi Descriptio Sveciæ Geographica, & Politica, in 12. *Holm.* 1629. Id. *VVitteb. & Leydæ* 1631.

* Michaelis Vvexionii Descriptio Sveciæ, & Gothiæ. 8. *Aboæ* 1650.

* Adami Bremenſis Chorographia Scandinaviæ, edita à Joh. Meſſenio, in 8. *Holmiæ* 1615.

* Rutgeri Hermannidæ Peninſulanum Regnum Sveciæ, in 12. *Amſt.* 1671.

Regnorum Sveciæ, Gothiæ, magnique Ducatus Finlandiæ deſcriptio nova, in 12. *Amſt.* 1656.

Diſcours Politique de l'Etat de la Couronne de Svede, in 8. *Paris* 1633.

Sveciæ Reſpublica, in 24. *Lugd.Batav.* 1633.

Jacobi Typotii Relatio de Regno Sveciæ, in 8. *Francof.* 1606.

Matthæi Prætorii orbis Gothicus, id eſt hiſtorica narratio omnium fere Gothici nominis populorum origines, ſedes, linguas, regimen, Reges, mores, ritus exhibens, in fol. *Typis Monaſterii Olivenſis*, in fol. 1688.

* Gothicarum, & Longobardicarum rerum ſcriptores aliquot veteres, ed. à Bonav. Vulcanio, in 8. *Lugd.Bat.* 1618.

* Hug. Grotii Hiſtoria Gothorum, Vandalorum, & Longobardorum, in 8. *Amſt.* 1655.

* Snorronis Sturlonidæ Hiſtoria Regum Septentrionalium ante ſæcula quinque Patrio ſermone antiquo Septentrionali conſcripta, deinde à Gudmundo Olavio Svevice translata cum verſione gemina, una nova Svecica, altera Latina cum notis Joannis Peringskiold, in fol. *Stockolmiæ* 1697.

* Joannes Cochlæus de Vita Theodori Regis Oſtro-Gothorum & Italiæ, 4. *Stockolmiæ* 1699. *Vi ſono in fine di queſto libro molti Autori antichi ſulla vita di queſto Principe*

* Olai Rudbeckii Atlantica, ſive Manheim vera Japheti Poſterorum ſedes, ac Patria, in fol. *Upſaliæ* 1675. & 1679. & 1684. Tomus primus. *Ejuſdem* Tomus ſecundus *Upſaliæ* 1689. *Ejuſdem* Tomus tertius *Upſaliæ* 1698. *In Latino, ed in Svedeſe. Queſt' è l'opera più bella, e più ſtudiata, che ſiaſi fatta ſulle antichità di Svezia, e de' Paeſi Settentrionali, ed è aſſai rara.*

* Thomæ Buræi Runa kanſiones Lare ſaan, h. e. Elementa Runica à Sveo-Gothicis veteribus uſurpata, *Uſp.* 1599.

* *Idem.* Monumenta Helſingica à Thorone in Angedaal ante aliquot centurias annorum poſita, *Holm.* 1624.

* *Idem.* Monumenta veterum Sveonum, & Gothorum, in fol. *Holmiæ.*

† Mich. Jo. Vvatruncii Theatridium Sveo-Gothicarum Antiquitatum, in 8. *Uſp.* 1647.

† Olai

† Olai Verelii Manuductio ad Runographiam Scandicam, in fol. *Upſ.* 1675.

Georgii Stiernhielmi Anticluverius, ſeu gentis Gothicæ origo, & antiquiſſima in Scandia ſedes, cum diſſ. de Hyperboreis, in 8. *Holm.* 1685.

† Car. Lundii Zamolxis primus Getarum Legislator, in 4. *Uſp.* 1687.

* Jo:Loccenii antiquitates Sveco-Gothicæ, in 8. *Holm.* 1674. *Ovvero in fine della Storia di Svezia dello ſteſſo Loccenio.*

* Alberti krantzii Chronica Rerum Aquilonarium Daciæ, Sveciæ, Norvegiæ, ab ipſorum primordiis ad an. 1510. & Jacobi ZieglerıScondia, in fol. *Francof.* 1575. *Id. Fr.* 1583.

Olai Magni Gothi Hiſtoria de Gentibus Septentrionalibus, earumque moribus, ritibus, ſuperſtitionibus, diſciplinis, exercitiis, bellis, rebus mirabilibus, in fol. *Romæ* 1555. *Id.* in fol. *Baſileę* 1567.

Joan. Magni Gothi Gothorum Svecorumque hiſtoria, in fol. *Romæ* 1554. *Idem Argent.* 8. 1607. *Queſti due Autori ſono troppo creduli, nè ſono ſempre eſatti.*

Erici Olai Hiſtoria Svecorum Gothorumque uſque ad annum 1464. edita à Joh. Meſſenio, in 4. *Stòcholmiæ* 1620. *Idem* in 4. *Holmiæ* 1654.

* Joannis Loccenii Hiſtoriæ Svecanæ libri IX. ab Erico I. Rege anno mundi 2014. ad Carolum XI. 1660. *accedunt* ejuſdem antiquitatum Sveo-Gothicarum cum hodiernis inſtitutis comparatarum libri III. in 4. *Francofurti* 1676. *Queſta Storia è buona, e bene ſcritta. Queſta edizione, che è la migliore, contiene altresì le antichità di Svezia del medeſimo Autore.*

* Joan. Meſſenii Scondia illuſtrata, complectens Chronologicam de rebus Scondiæ, hoc eſt Sveciæ, Daniæ, Norvegiæ, & una Iſlandiæ, & Gronlandiæ, à mundi Cataclismo ad an. Chriſti 1612. hiſtoriam Sanctorum, & Præſulum Scondiæ, &c. edita, & obſervationibus aucta à Johan. Peringskioldo, in fol. *Stockolmiæ* 1700. 1701. & 1702. & 1703. in fol. 10. Tom. *Queſt' opera è dottiſſima, ed eſattiſſima, e contiene oltre la Storia di Svezia quello che avvenne di più rimarcabile ne' Paeſi Settentrionali ſino al* 1612.

* Laurentii Paulini Hiſtoriæ Arctoæ libri III. quibus orbis Arctoi deſcriptio, & geſta Imperatorum Sveo-Gothorum à Magogo ad Chriſtinam ann. 1633. exhibentur, 4. *Stregn.* 1648.

* Samuel kempenskiold Hiſtoria Guſtavil. 4. *Stregn.* 1648.

* Ericus Jorenſon Hiſtoria Guſtavi I. in fol. *Stockol.* 1622.

† Exegeſis hiſtorica, non minus æquas quam graves commemorans cauſas, quibus ordines Regni Sveciæ provocati Sigiſmundum III. ejuſque progeniem diademate Svecana exuerunt, & Carolum IX. ſubrogarunt, in 4. *Holm.* 1610.

* Bogislai Philippi à Chemnitz Bellum Sveco-germanicum ab ejus ortu an. 1617. ad mortem Guſtavi Adolphi Magni an. 1632. fol. T. 1. *Stetini* 1648. T. 2. *Holm.* 1653.

† *Queſto libro è ſcritto in Tedeſco. E avendone parlato nel cap. della Storia di Germania, là rimettiamo il Lettore, che potrà ſimilmente cercarvi gli altri Autori, che hanno ſcritto di queſta guerra.*

† Galeazzo Gualdo la vita della Reina Criſtina di Svezia, in 4. *Rom.* 1656.

† Hiſtoire des intrigues galantes de la Reine Chriſtine, in 12. *Franc.* 1698.

† Michaelis Capellarii Chriſtinas, ſive Criſtina illuſtrata, in 4. *Ven.* 1700. *Queſto libro benchè ſcritto in verſi non laſcia di contenere alcuni paſſi di Storia aſſai curioſi.*

* L'Abbé de Vertot hiſtoires des Revolutions de Svede, in 12. *Paris* 1696. 2. vol. *Queſto libro è ſcritto in una maniera aſſai civile, e aſſai nobile.*

† Samuel Puffendorf Commentarius de rebus Svecicis ab expeditione Guſtavi Adolphi in Germaniam an. 1628. ad abdicationem Chriſtinæ, an. 1654. in fol. *Ultrajecti* 1676. *Queſt' opera è curioſiſſima, e ſtimatiſſima.*

* *Idem.* De rebus geſtis Caroli Guſtavi, in f. *Noribergæ* 1698.

De Prade Hiſtoire de Guſtave Adolphe, & de Charles Guſtave Rois de Svede, in 12. *Paris* 1686. *Poca coſa.*

Linage de Vaucienne Memoires de ce quis'eſt paſſé en Svede depuis 1645. Juſqu'en 1655. in 12. *Paris* 1675. 3. vol.

* Jean. Henrici Boecleri Hiſtoria Belli Sveco-Danici annis 1643. 1644. & 1645. in 8. *Argent.* 1679.

* Joan. Schefferi Laponia, in 4. *Francof.* 1674.

Hiſtoire de la Laponie par Iean Scheffer, traduite en François par le P. Lubin, in 4. *Paris* 1678. *Queſto libro dello Scheffero è ſtimato.*

* Olai Rudbeckii Nova Samolad, ſive Laponia illuſtrata, in 4. *Upſaliæ* 1701. *Queſt' opera è dottiſſima, piena di belle ricerche, e poco comune.*

* Claudii Chriſtophori Lyſcandri Chronicon Grœnlandiæ, 4. *Hafniæ* 1608.

Da-

Daniel Fabricius de Islandia, & Grœnlandia, 8. *Roſtoch.* 1616.

* Arngrimi Jonæ Specimen Islandiæ hiſtoricum, & Chorographicum, in 4. *Amſtelod.* 1643.

* *Idem.* Rerum Islandicarum libri 3. in 4. *Hamburgi* 1610.

Snabiorni Torphei Annales omnium Præſidum Islandiç, in 4. *Hafniæ* 1656.

* Joannis Baazii Inventarium Eccleſiarum Sveo-Goticharum, in 4. *Lincopiæ* 1641.

*Claudii Arrhenii Hiſtoriç Svecorum Gothorumque Eccleſiaſticæ Libri 4. *Holmiæ* 1689.

* Joan. Schefferi Upſalia antiqua, in 8. *Upſaliæ* 1666.

* Joannis Magni Hiſtoria Metropolitana, ſeu Epiſcoporum, & Archiepiſcoporum Upſalenſium, in fol. *Romæ* 1560.

Claudii Arrhenii Vita Ponti de la Gardie, in 4. *Lipſ.* 1690.

L I V.

Storia di Danimarca.

* MArtini Zeilleri Regnorum Daniæ, & Norvvegiæ Deſcriptio nova, in 12. *Amſt.* 1653. *in Tedeſco.*

* Rutgeri Hermannidis Deſcriptio Daniæ, & Norvvegiæ, in 12. *Amſt.* 1670.

* Stephani Joannis Stephanii Sylloge tractatuum de Dania, & Novergia, in 24. *Lugd. Batav.* 1629. *Queſto libretto è buono, e contiene i migliori trattati ſulla deſcrizione di Danimarca.*

* Joan. Iſaaci Pontani Chorographia Regni Daniæ: *Ella è unita alla ſua Storia di Danimarca.*

*Memoires de M. Moleſvvorth envoyé d'Angleterre en Dannemarck, ſur l'état preſentet de ce Royaume en 1692. traduit de l'Anglois, in 8. *Nanci* 1694.

* Olai Vvormii Monumentorum Danicorum Libri 6. in fol. *Hafniæ* 1643.

* *Idem.* Antiquitates, & faſti Danici, &c. in fol. *Hafniæ* 1651.

* Thomæ Bartholini Antiquitates Danicæ, in 4. *Hafniæ* 1689.

Paul. Egardus Meletemata de Cornu Aureo, 4. *Luneb.* 1642.

Emualdus Nicol. Randulphus de Tuba Danica, in fol. *Hafniæ* 1654.

* Th. Bartholini obſervationes de Unicornu, 8. *Pat.* 1645.

Jo. Lyſchandri antiquitatum Danicarum ſermones XVI. in 4. *Hafniæ* 1642.

Dan. Langhornii Elenchus Antiqu. Albionenſium, Britannorum, Danorum, in 8. *Lond.* 1673.

* Commentarii Hiſtorici duo, alter de Regibus vetuſtis Norvagicis, alter de Profectione Danorum in Terram ſanctam circa an. 1185. editi à Joh. Kirchmanno, in 8. *Amſt.* 1684.

* Suenonis Aggonis filii, primi Danorum Hiſtorici, opuſcula edita à Steph. Joan. Stephanio, in 8. *Soræ* 1642.

* Saxonis Grammatici Hiſtoriæ Danicæ, Libri XVI. ad an. 1638. recogniti, notiſque illuſtrati à Steph. Joan. Stephanio, in fol. *Soræ* 1644.

* Job. Iſaac Pontani rerum Danicarum hiſtoria uſque ad Domum Oldenburgicam deducta in fol. *Amſtelod.* 1631. *Queſta Storia giugne ſino al* 1448.

† *Non hà fatto altro che copiare l'Huitfeldio autore aſſai celebre, che ſcriſſe la Storia in lingua Daneſe: e per queſto ſi chiama l' Huitfeldio latino. Non ne abbiamo che la prima parte che arriva ſino al* 1448. *Il reſto che ſi trova nella Bibliotheca di Copenhagen, non uſcì per anco alla luce.*

* Jo. Meurſii Hiſtoria Danica, uſq; ad an. 1523. in f. *Amſt.* 1638.

* Joan. Jani Svvaningii Chronologia Danica, qua Noachidarum, Judicum Cimbriæ, & Gothiæ, ac Regum Daniæ ſeries exhibetur ad an. 1650. in fol. *Hafniæ* 1650.

* Alberti Krantzii Daniæ, Sveciç, Norvvegiæ Chronica, in fol. *Francof.* 1580. & 1583.

* Olaus Vvormius Rerum Daniæ ſeries duplex, & Limitum inter Daniam, & Sveciam deſcriptio, in 4. *Hafniæ* 1642.

* Haraldi Huitfeldi Hiſtoria Danica, in 4. *Hafniæ* T. 1. 4. 1603. T. 5. 1604. T. 6. & 7. 1599. T. 8. 1596. T. 9. 1597. T. 10. 1595. vol. 10.

† *Queſto libro fù riſtampato in fol. à Copenhagen* 1652. *in* 2. *vol. Queſt' edizione benche più ſcorretta della prima non laſcia però d' eſſer utile per la bella tavola delle materie, che vi ſi è aggiunta.*

Viti Beringii Florus Danicus ab an. 1038. ad an. 1448. in fol. *Ottbiniæ* 1698.

* Thormodi Torfæi Series Dynaſtarum, & Regum Daniæ, in 4. *Hafniæ* 1702.

* *Idem.* Trifolium hiſtoricum, ſeu Diſſ. Hiſt. Chron. Criticà de tribus Daniæ Regibus Gormo Grandævo, Haraldo Cærulidente, & Sveno Furcatæ Barbæ, in 4. *Hafn.* 1707. *Queſt' è una continuazione dell'antecedente.*

Ælnothus de Vita, & Paſſione S. Canuti Regis Daniæ, cum

cum notis Joan. Meurfii, in 4. *Lubecæ* 1657.

Thomæ Bartholini de Holgero Dano qui tempore Caroli M. floruit Diſſertatio, in 8. *Hafniæ* 1677.

Gaſparis Ens rerum Danicarum Hiſtoria ſub Friderico I. in fol. *Francof.* 1593.

Chriſtianus II. Daniæ Rex, ſeu hujus Regis hiſtoria ex vetere Codice M.S. edita per Joan. Svvaninghum, in 12. *Franc.* 1658

† Memoires du Chevalier de Terlon pour rendre comte de ſes negotiations depuis l'an. 1656. juſqu'en 1661. in *Par.* 1681.

Snorronis Sturlæ Chronicon Regum Norvvegorum, in 4. *Hafniæ* 1647.

Steph. Joan. Stephanii Hiſtoriæ Danicæ Libri 2. de geſtis in Dania regnante Chriſtiano 3. ab an. 1550. ad an. 1559. in 4. *Soræ* 1650.

Jani Laurentii Vvolfii Nouvvegia illuſtrata, in 4. *Hafn.* 1651.

Jonæ Rami Nori Regnum, hoc eſt Norvegia antiqua & Ethnica, ſive hiſtoriæ Norvegicæ prima initia à Noro primo Rege Norvegiæ ad Haraldum Harfagerum, in 4. *Chriſtianæ* 1689.

† Thormodi Torfæi Hiſtoria rerum Novergicarum, in f. *Hafn.* 1711. 4. vol. *Libro curioſo.*

† Caroli Ogerii Ephemerides, ſive iter Danicum, Svecicum, Polonicum, in 8. *Lut. Par.* 1656. *Queſto Libro è raro, e aſſai curioſo.*

L V.

Storia d' Aſia.

* JOan. Bapt. Grammaye Aſia, ſive hiſtoria univerſalis Aſiaticarum gentium, & rerum domi foriſque geſtarum à cujuſque origine ad hęc tempora, in 4. *Col.* 1592. *& Antv* 1604. *Queſt' Autore è ſuccinto: ma esatto, e giudizioſo.*

* Aſiæ nova Deſcriptio, in qua, præter Provinciarum ſitus, & populorum mores mira deteguntur, & hactenus inedita, fol. *Paris* 1656.

Jacobi Gaſtaldi Aſiæ deſcriptio in fol. *Ven.* 1651.

* Bartholdi Nihuſii Chronographia nonnullarum Aſiæ Provinciarum, in 8. *Col.* 1658.

* Marci Pauli Veneti de regionibus Orientalibus Libri 3. cum Haithoni Armeni Hiſtoria Orientali, 4. *Lipſ.* 1671.

* Abrahami Ecchellenſis Chronicon orientale, in fol. *Paris e Typog. Regia. Idem* in 4. *Amſt.* 1651.

PALESTINA.

Chronicon Hieroſolymitanum à Reineccio editum, in 4. *Helmſta-*

Helmſtadii 1584. *Opera ſtimata, e rara.*

Adamanni de ſitu Terræ ſanctæ, & quorumdam aliorum locorum ut Alexandriæ, & C.P. Libri 3. edente Jacob. *Gretſero*, in 4. *Ingolſtadii* 1619.

Petri Martyris hiſtoria Palæſtinorum, Tyriorum, & Sidoniorum, in 4. *Tiguri* 1595.

Chriſtoph. Heidmanni Palæſtina, in 4. *Guelferbyti* 1662.

* Bern. de Breydenbach Decani Moguntini Itinerarium Hieroſolymitanum, ac in Terram ſanctam an. 1483. ſuſceptum, in fol. *Moguntiæ* 1486.

* Vinc. Berlini Storia dell' antica, e moderna Paleſtina, in 4. *Ven.* 1642.

Adriani, & Chriſtiani Adrichomii Theatrum Terræ ſanctæ, in fol. *Col.* 1612.

Franc. Quareſmii Hiſtorica, Theologica, & moralis Terræ ſanctæ elucidatio, in fol. *Antverp.* 1639. 2. vol.

* Chriſtoph. Cellarii Samaritanæ Hiſtoriæ Collectanea, in 4. *Gitzæ* 1688.

* Geſta Dei per Francos, ſeu hiſtoriæ Orientalis Tomi 3. à Jacobo Bongarſio collecti, in fol. *Hanov.* 1611.

* Benedictus de Accoltis de Bello à Chriſtianis geſto pro Judæa, & S. Sepulcro recnperandis, cum notis Thom. Dempſteri, in 4. *Flor.* 1623.

Petri Angelii Hieroſolyma, hoc eſt expeditio Chriſtianorum Principum, in 4. *Ven.* 1616.

Baſilii Joannis Heroldi Lib. 4. de Bello ſacro, fol. *Baſil.* 1560.

PERSIA.

Perſia, ſeu Regni Perſici ſtatus, nec non varia itinera in & per Perſiam, in 24. *Lugd. Batav.* 1633.

* Sanſon Etat preſent du Royaume de Perſe avec figures, in 12. *Paris* 1694.

Perſicarum rerum Scriptores, in fol. *Francof.* 1601.

* Petri Bizari Perſicarum rerum Hiſtoria, in f. *Ant.* 1583.

* Tarich, ſive ſeries Regum Perſię ex M.S. Perſico cum Comment. Vvilhelmi *Schikardi*, in 4. *Tubingæ* 1628.

* Thomæ Hyde Hiſtoria Religionis Veterum Perſarum, in 4. *Oxonii* 1700. *Queſto libro, che è raro, è d'una prodigioſa erudizione; ed utile aſſai per la Religione de' Perſiani.*

Chardin Journal du Voyage en Perſe ou aux Index Orientales par la Mer Noire, in fol. *Londres* 1686. in 12. *Amſt.* 1686. 2. volum.

* *Le meme* mis en nouvel ordre, & fort augmenté, in 4. *Amſter-*

ſterdam 1711. 3. vol. & in 12. 1711. 11. vol. *Queſt' ultima edizione è molto più copioſa, e ordinata aſſai bene.*

Adam Olearii Beſchreibung der Reiſe nach Moſcau und Perſien, in fol. *Schleiſvvig.* 1671.

LA CHINA.

* Martini Martinii China Illuſtrata, in f. *Amſtel.* 1649. *Queſt' opera è quanto abbiamo di più eſatto per la deſcrizione geografica dell' Imperio della China.*

* Gabriel de Magaillans, nouvelle Relation de la Chine, contenant la deſcription des particularitez les plus conſiderables de ce grand' Empire, traduite du Portugais, in 4. *Paris* 1688.

* Le P. Le Comte nouveaux Memoires ſur l'état préſent de la Chine, in 12. *Paris* 1696. *Queſte memorie ſono curioſiſſime, ſtimatiſſime, e ottimamente ſcritte.*

* Le P. le Gobien Hiſtoire de l'Edit de l'Empereur de la Chine en faveur de la Religion Chrétienne, in 12. *Paris* 1698. *Queſta Storia è importante per conoſcere lo ſtato della Religione Criſtiana nella China.*

Athanaſii Kircheri China monumentis ſacris, & Profanis, nec non naturæ, & artis ſpectaculis, illuſtrata in fol. *Amſt.* 1667. *Siccome il P. Kircbero non era mai ſtato nella China, così queſt' opera benche ſtimata, non può eſſere tanto eſatta quanto quella degli Autori, che dimorarono in queſto Imperio. Queſto medeſimo libro è ancora in Franceſe.*

* Martini Martinii Hiſtoria Sinica, in 4. *Monachi* 1658. & in 8. *Amſt.* 1659. *Queſta Storia, che è aſſai curioſa, fù tradotta in Franceſe. Ma non arriva che ſino al tempo della naſcita di Noſtro Signor Geſù Criſto in circa.*

* *Idem.* De Bello Tartarico ab anno 1616. ad an. 1651. in 8. *Antverp.* 1654.

* D. Juan de Palafox Hiſtoire de la Conqueſte de la Chine, in 8. *Paris* 1670. *La ſteſſa in Iſpagnuolo in* 8. *Paris* 1670.

* Andr. Greslon Hiſtoire de la Chine ſous la Domination des Tartares depuis 1651. juſqu'en 1669. in 8. *Paris* 1671.

Franc. de Rougemont hiſtoria Tartaro-Sinica ab an. 1660. ad an. 1668. in 8. *Lovanii* 1673.

* Le P. D'Orleans Jeſuite, Hiſtoire des deux conquerans Tartares Chunchi, & Camhi qu' ont ſubjugé la Chine, in 8. *Paris* 1688. *Queſta conquiſta della China fatta da un Principe Tartaro, ed allora Straniero à queſto vaſto Impero, è uno de' più rimarcabili avvenimenti, che ſieno accaduti à qu eſta Nazione.*

* Ni-

* Nicolai Trigaltii de expeditione Chriſtiana apud Sinenſes ſuſcepta, in fol. *Auguſtæ Vindel.* 1615. *& Lugd.* 1616. *Queſt' opera come pure la ſeguente è ſtimatiſſima.*

Jacobi Scaal Relatio de ortu & progreſſu fidei orthodoxæ in Regno Chinenſi, 8. *Viennæ* 1665. *& Ratisbonæ* 1670.

* Gothof. Guil. Leibnitii Noviſſima Sinica hiſtoriam noſtri temporis ab an. 1689. ad an. 1695. illuſtratura, 8. an. 1697.

* Theophilus Spitzelius de re litteraria, in 12. *Lugd. Batav.* 1633.

Si potrebbero ancora aggiugnere le Obſervationes Variæ d' *Iſacco* Voſſio, *nelle quali vi ſono delle coſe curioſiſſime circa i Chineſi: benche forſe ſia ſtato un poco troppo credulo l' Autore. Imperocchè Iſacco Voſſio, che non poteva riſolverſi à credere in Dio, credeva quaſi ſenza prove tutto ciò, che di ſtraordinario gli veniva riferto circa i popoli, e nazioni più remote.*

S I A M.

* De la Loubere Relation du Royaume de Siam en 1687. & 1688. in 12. *Paris* 1691. 2. vol.

* Bern. Varenii Deſcriptio Regni Japoniæ & Siam, item de Japoniorum & Siamenſium Religione, 8. *Cantabrigiæ* 1670.

* Le P. Tachard Voyages de Siam des Peres Jeſuites envoyez par le Roy avec leurs obſervations, in 4. *Par.* 1686. *Idem* in 12. *Amſt.* 1699.

* *Idem* Second Voyage des memes au Royaume de Siam, in 4. *Paris* 1689. *Id. in* 12. *Amſt.* 1695. *Queſte due opere ſono curioſiſſime, e ſtimatiſſime. La prima è più rara della ſeconda.*

M. L'Abbé de Choiſi Journal du voyage de Siam fait en 1685. & 1686. in 4. *Paris* 1637. *Idem* in 12. *Paris* 1687. *Queſto viaggio è ſcritto in uno ſtile aſſai galante. Vi ſono in queſta relazione delle vivacità, che danno guſto al lettore, e che fanno vedere, che l' allegria può andare in compagnia della pietà.*

* Nic. Gervaiſe Hiſtoire naturelle & politique du Royaume de Siam, in 4. *Paris* 1688.

* De Bourges Relation du Voyage de M. l' Eveque de Beryte par la Turquie, la Perſe, & les Indes juſqu'à Siam, in 8. *Paris* 1666.

G I A P O N E.

Le P. Franc. Cardine Relation de la Province du Japon, in 8. *Paris* 1646.

* Ambaſſades de la Compagnie des Indes Orientales vers l' Empereur du Japon, in fol. *Leyde* 1688. *Idem* in 12. *Leyde* 1686.

1686. 2. vol. *Quest' ultima edizione è assai ristretta, e per conseguenza assai men buona di quella in fol.*

Avvisi del Giapone de gli anni 1582. 1583. 1584. in 8. *Roma* 1586.

Acta Consistorii publice exhibiti a Gregorio XIII. Règum Japoniorum legatis, in 4. *Romæ*. 1585.

Lettres du Japon de Peres Jesuites en années 1585. 1586. & 1587. in 8. *Paris* 1589.

Litteræ annuæ Japonicę 1591. & 1592. 8. *Coloniæ* 1596.

De rebus in Japoniæ Regno gestis Epistolæ II. annorum. 1599. & 1601. in 8. *Moguntiæ* 1603.

Japonicæ litteræ annuæ anni 1601. 8. *Moguntiæ* 1604.

Japonicæ Litteræ Patrum S. J. 1606. & 1607. 8. *Antv.* 1611.

Lettera annua del Giapone dell'an. 1624. 8. *Roma* 1628.

* Aloysii Frois S. J. nova rèlatio historica de statu Rei Christianæ in Japonia, in 8. *Moguntiæ* 1598.

De Rebus Japonicis Historica narratio triplex, 8. *Mog.* 1599.

Nicol. Pimentæ J. Nova Relatio Historica de rebus in India orientali a Patribus S. J. 1598. & 1599. gestis, in 8. *Moguntiæ* 1601.

* Luis de Gusman S. J. Historia de las Missiones de los Religiosos de la Compagnia de Jesus en la India Oriental, y en los Reynos de la China, Japon, in fol. en *Alcala* 1601. seconda parte.

* Pallu, Relation des Missions des Eveques Francois aux Royaumes de Syam, Cochinchine, Cambaye, Tonckin, in 8. *Paris* 1668.

* -- Suite de ces Relations depuis 1666. jusqu' en 1671. in 8. *Paris* 1674.

* -- Suite de ces Relations depuis 1672. jusqu' en 1675. , in 8. *Paris* 1680.

TARTARIA.

* Martini Broniovii Descriptio Tartariæ, f. *Col.* 1595.

* Guillelmi Brussii Diarium de Tartaris, f. *Francof.* 1598.

* Achmet Arabs cum Latina Versione Jacobi Golii, 4. *Leydæ* 1636. *Quest' è la vita di Tamerlano.*

* Joan. Henrici Boecleri Timur, vulgo Tamerlanes, in 4. *Argentorati* 1657.

* Histoire du grand Tamerlan, traduite sur les originaux par le Sr de Sanctyon, 12. *Paris* 1677.

L' INDIE ORIENTALI.

* Philippi Pigarettæ Descriptio Indiæ Orientalis, in fol. *Francof.*

cof. 1589. 2. vol.

* Palladius de gentibus Indiæ, & Brachmanibus, græce & latine: S. Ambroſius de moribus Brachmanum,& Anonymus de Brachmanibus, edente Edoardo *Biſſeo*,f. *Lond.* 1668.

* Andreæ Schotti Scriptores de Rebus Indicis, in folio *Francof.* 1603.

* Joan. Petri Maffæi Hiſtoriæ Indicæ, in f.*Florent.* 1588. *& Col.* 1689. & in 8. *Col.* 1590.

* Gothardi Artuſii Hiſtoria Indiæ Orientalis,in f.*Franc.*1660. cum figur. &c. uſque ad 1619. *dodici parti facendo un volume.*

* Ant. de San-Roman; Hiſtoria general de la India Oriental, de los Deſcubrimientos y conquiſtas que han hecho las armas de Portugal en el Braſil y otras partes de Africa y Aſia, deſde año de 1410. haſta el anno de 1557. in fol. *en Valladolid* 1603.

* As 3. Decadas primerias de Aſia de Joano de Barros, em que ſe tratam os feitos de Portugueſes no deſcobrimento & conquiſta dos mares, & terras do oriente, depois do anno de 1412. até o de 1526.in fol. *Lisboa* 1628. 3. vol.

* Decada 4. da Aſia de João de Barros depois eo año de 1526. até o de 1539. reformata accreſcentada illuſtrada com notas, & Tabolas geograph. dor João Bapt. de Lavanha, in fol. *Madrid.* 1615.

* As Decadas 4. 5. 6. 7. 8. da Aſia por ſeguir à João de Barros depois do anno 1526. até o de 1571. pro Diego do Conto *Lisboa* 1602. 1612. 1614. 1616. & 1673. 5. v.

* V. Libros da Decada 12. da hiſtoria da India, de Diego do Conto do pois do anno de 1596. até o de 1600. tirados à Luz por Miguel Frz. de Villareal, in fol. *Paris* 1645.

Le Decadi di Giovanni Barros, e la loro continuazione ſono rariſſime, quando ſiano intere. Ve ne ſono ancora molte, che non ſi trovano che manoſcritte.

* Manuel De Faria y Souſa, Aſia Portugueſa, en que ſe tratan (ſegun el Orden de las Decadas de Barros y conto, y por continuar las) los hechos y conquiſtas de los Portugueſes en Aſia y Africa, deſde el año 1412.haſta al de 1640. con Eſtampas, in f.*Lisboa* 1666. 1674. 1675. 3. Tom. 1. v.

Hiſtoire de l'iſle de Ceylan, in 12. *Trevoux* 1701.

LVI.

Storia d'Africa, e d'America.

LEonis Africani Deſcriptio Africæ, 8. *Antv.* 1556.

* Jean Leon Africain Deſcription de l'Affrique, in fol. *Lyon* 1556. 2. vol. *Queſta raccolta è aſſai curioſa, e contiene oltre la deſcrizione di Leone Africano molti altri trattati Storici ſu queſta parte del Mondo.*

* Lovis Marmol Deſcription de l'Affrique de la traduction de M. Perrot d'Ablancourt, in 4. *Paris* 1667. 3. vol.

La ſteſſa in Iſpagnuolo, in fol. *Granada* 1573. tom. 1. & 2. *Malaga* 1599. Tom. 3. *Queſta Storia è aſſai ſtimata, e curioſiſſima. La ſtampata in Iſpagnuolo è rara. Ma la bella traduzione fattane dall' Ablancourt ſuppliſce à queſta rarità: ed è ancora accreſciuta di qualch'altro trattato.*

* Joan. Baptiſta Grammaye Africa illuſtrata, in 4. *Tornaci* 1622. *Queſt' Autore è aſſai ſuccinto, ma è metodico, eſatto, e giudizioſo.*

* O. Dapper, Deſcription de l'Affrique, in fol. *Amſt.* 1686. *Idem in Tedeſco*, in fol. *Amſt.* 1670. *Queſt' Autore ch' è eſatto, hà fatto ancora molte altre deſcrizioni di diverſe parti del Mondo, e di Principati particolari.*

* Pierre Dan, hiſtoire de la Barbarie & de ſes Corſaires, in fol. *Paris* 1649.

* Joan. Antonii Cavaſi deſcriptio hiſtorica Regni Congo, Matamba & Angola in fol. *Bononiæ.* 1687.

Balthazar Tellez, Hiſtoria general de Ethiopia a alta tirada e abreviada da que mais largamente compos na India Manoel d'Almeida, in fol. *Coimbra* 1660.

* Job. Ludolphi Hiſtoria Æthiopica, in fol. *Francof.* 1681.

* *Idem*, Commentarius in Hiſtoriam Æthiopicam, fol. *Francof.* 1691. cum figur. *Queſt' Autore contiene quanto può bramarſi non meno ſulla Storia, che ſulla Religione degli Etiopi.*

* João Dos Sanctos, Ethiopia Oriental è varia hiſtoria de cauſas notaveis do Oriente, f. *Evora* 1609. 2. tom. 1. vol.

* Joan. Ludov. Hannemanni Scrutinium Nigredinis poſterorum Cham, ſive Æthiopum, in 4. *Kiloni* 1677.

* Joan. Nicolai Pechlini de Habitu & colore Æthiopum liber, in 8. *Kiloni* 1677.

L'Egypte de Murtady fils du Graphiphe, oú il eſt traité des Pyramides, du debordement du Nil, & des autres merveilles de cette Province, traduite de l' Arabe par P. Vattier, 12. *Paris* 1666. *Queſta deſcrizione è aſſai curioſa, e rara.*

* Gio-

* Giovan. Michele Vanslebio Relatione dello ſtato preſente dell'Egitto, in 12. *in Parigi 1671.*

* Jean Michel Vansleb Relation d'un Voyage fait en Egypre en 1672. & 1673. in 12. *Paris* 1677. *Queſti due viaggi del P. Vanslebio ſono ſtimatiſſimi, non meno che il libro ſeguente, che ſpetta parimente all' Etiopia. Ma non ſono rari.*

**Le meme*. Hiſtoire d' Alexandrie ſondée par S. Marc, que nous appellons celles des Jacobites-Coptes d'Egypte, in 12. *Paris 1677.*

AMERICA.

Abrahami Ortelii America, ſive Novi orbis Deſcriptio, in fol. *Antverpiæ* 1587.

† O. Dapper Deſcrizione dell'America, in fol. *Amſt.* 1673. *in Fiammingo.*

Antonio de Herrera, Hiſtoria general de los hechos de los Caſtellanos en las Islas y tierra firme del mar Occeano en 8. decadas deſde al año 1492. haſta el de 1554. in fol. *Madrid.* 1601. &c. 9. Tom. 4. vol.

Ant. Herreræ Novus orbis, in fol. *Amſt.* 1622.

* Théodori De Bry Deſcriptio Americæ ſive Indiæ occidentalis, in fol. *Franc.* cum figur. 1591. *In tredici parti facendo tre volumi.*

* Joan. de Laet Novus orbis ſeu Deſcriptionis Indiæ Occidentalis Libri XVIII. in fol. *Lugd. Batav.* 1633.

* Gil Gonzalez Davila Theatro Eccleſiaſtico de la Primitiva Igleſia de las Indias Occidentales, in fol. *en Madrid* 1655. & 1659. 2. vol.

* Inca Garcilaſſo Della Vega Commentarios Reales de l' origen de los Incas Reyes del Peru, in fol. *en Lisboa* 1609. Tom. 1. & *Cordova* 1617. T. 2. *Queſt'opera è ſcritta con una grand'eſattezza, benche ſia qualche volta tediosa. Noi ne abbiamo una traduzionè Franceſe fatica del Baudoin, che era divenuta rara: e che ſi riſtampò in Ollanda con qualche mutazione nello ſtile.*

Auguſtin de Zarate Hiſtoria del Deſcrubimiẽto y conquiſta del Peru en el año 1525. in folio *en Sivilla* 1577. *Queſta edizione è la più copioſa. Queſto libro, che non è troppo ſtimato, non laſciò però d'eſſere tradotto in Franceſe.*

Girol. Benzoni la Hiſtoria del nuovo Mondo, in 8. *Venezia* 1572.

* Petri Martyris Anglerii de rebus Oceanicis & novo orbe decades tres, *accedunt* ejuſdem legationis Babylonicæ,

an.

an. 1502. Libri 3. in folio *Basileæ* 1533.

* Bernardo de Vargas Machuca, milicia y descripción de las Indias, in 4. *en Sevilla* 1590. *Idem* in 4. *Madrid* 1599.

* Petri Jaricci Thesaurus rerum Indicarum, in 8. *Coloniæ* 1615. 2. vol.

* Fray Pedro Simon las noticias historiales de las conquistas de tierra firme en las Indias Occidentales desde el anno 1492. hasta el de 1622. in fol. *Cuenca* 1626.

* Antonio de Solis Histoire de la conquete du Mexique ou de la nouvelle Espagne depuis l'an 1518. jusques a l'an 1621. traduit de l'Espagnol avec figures, in 4. *Paris* 1691. *Vi si fecero ancora due edizioni posteriori di questa eccellente traduzione, che è del Cibri della Guette, cui dobbiamo la Storia delli Triumvirati di Cesare, e d'Augusto. L'Originale Spagnuolo è assai stimato: e so ne sono fatte molte editioni in Ispagna ed in Brusselles.*

¶ N' abbiamo pure in Italiano un'ottima traduzione fatta dal e stampata più volte in Firenze, & in Venezia.

* Hugo Grotius de Origine Gentium Americanarum, in 8. 1642.

* Joan. de Laet notæ ad dissertationem Hugonis Grotii &c. in 8. *Paris* 1643.

* Hugonis Grotii de origine gentium Americanarum dissertatio altera, in 8. *Paris* 1643.

* Joan. de Laet Responsio ad dissertationem secundam Hugonis Grotii, in 8. *Amst.* 1644.

* Georgii Hornii de originibus Americanis, Libri IV. in 8. *Hage* 1652

* Bernal Diaz Conquista de la nuova España, in fol. *Madrid* 1630.

Levinus Apollonius de Peruviæ Regionis Inventione, & rebus in eadem gestis, in 8. *Antverp.* 1576.

* Diego Fernandez Historia del Peru, in fol. *en Sevilla* 1571.

* Alonso d'Ovaglie Historica narratione del Regno di Cile, fol. *Roma* 1646.

Garcilasso della Vega, la Florida del Inca, Historia del adelantado Hernando de Soto Governador del Reyno de la Florida, in 8. *en Lisboa* 1605.

* Fern. Pizarro de los illustres Barones del nuovo modo, in fol. *Madrit* 1639.

* Francisci Creuxii Historiæ Canandensis seu novæ Franciæ libri X. ab an. 1625. ad an 1656. in 4. *Paris* 1664.

LVII.

Viaggiatori.

BAudelot de Dairval de l'utilité des voyages & de l'avantage que la recherche des antiquites procure aus sçavans. 12. *Paris* 1686. 2. vol. *Queſto libro, che è dotto in eſtremo, d'altra coſa non parla meno che del modo di viaggiare con frutto. Contiene delle curioſiſſime oſſervazioni ſulli Taliſmani, anticbità, Manoſcritti. Vi è ancora un paſſo aſſai ſingolare ſopra di ciò, che bà dato luogo alla diplomatica del P. Mabillon; il qual paſſo non fu citato da quelli che banno ſcritto contro queſta Diplomatica; ma che per la ſua importanza merita d'eſſer letto.*

* Hiſtoire univerſelle des voyages fait par mer & par terre dans l'ancien & le noveau Monde avec un diſcours prëliminaire ſur l'utilité des voyages, 12. *Paris* 1707. *Queſto libro, che contiene in riſtretto le relazioni de' primi viaggiatori, che banno ſcoperte l'Indie Orientali, e Occidentali, è aſſai ben fatto che e aſſai curioſo. L'Abate Bellegarde che n'è l'Autore, s'è già fatto conoſcere per un grandiſſimo numero d'altre Opere, che banno avuto una gran ſtima ſpecialmente appreſſo gli Stranieri.*

* Voyage autour du Monde par François Drack Amiral d'Angletterre és annés 1677. 1678. 1679. & 1680. in 4. *Londres* 1629. *in Ingleſe. Lo ſteſſo fu tradotto in Franceſe, e ſtampato in Parigi nel* 1641.

* Vvilelm. Dampier Voyages faits autour du Monde depuis l'année 1673. juſqu'en 1691. in 8. *Londres* 1699. 3. vol. *Queſto medeſimo viaggio, che è aſſai curioſo, fu tradotto in Franceſe, ſtampato in Amſterdam* in 4. volumi in 12.

* Raccolta di varj Viaggi fatti da Venetia alla Tana, in Perſia, in India, in Coſtantinopoli da diverſi autori, in 8. *Venezia* 1543.

Raccolta delle Navigazioni, & Viaggi diverſi, da Giovan. Batiſta Ramuſio, in fol. *in Venezia* 1613. 3. vol. *Queſta raccolta è aſſai curioſa: ma biſogna avvertire, che per averla ben compiuta, il primo tomo dev'eſſere della terza edizione, il ſecondo della ſeconda, ed il terzo della prima. Oſſervò ancora il Colomeſio, che li manoſcriti, che egli avea veduto di queſti viaggi erano ancora più copioſe, che li ſtampati.*

† Aurelio Anzi il genio vagante Parte I. in 12. *Parma* 1691. *Queſt'è una raccolta di piccoli viaggi.*

* Re-

* Recueil de divers Voyages rangez & redigez par Samuel Purchas avec figures, in fol. 5. vol. *Lond.* 1625. & 1626. 5. vol. *Queſta raccolta, che è in Ingleſe, è ſtimata, e non è comune.*

*Recueil de diverſes Relatiõs novelles de l'iſle deMadagaſcar, du Breſil, d'Egypte & de Perſe; avec l'hiſtoire de la derniere guerre faite au Breſil entre le Portugais & les Hollandois, digerées & enrichies d'obſervations par M. Moriſot, & donées au public par M. Dupuy, 4. *Paris* 1651.

* Relations de divers Voyages curieux, non encore publiées ou traduites de differens Auteur, & enrichies de figures & de Cartes en taille douce par Melchiſedec Thevenot, in fol. *Paris* 1682. 4. tomes *due vol. Queſta raccolta è aſſai ſtimata: la ſcelta de' viaggi n'è buona e fruttuoſa.*

* Recueil de divers Voyages faits en Affrique & en Ameque non encore publiez; avec figures en taille douce, 4. *Paris* 1674.

Alexandri Geraldini Itinerarium ad Regiones ſub æquinoctiali plaga conſtitutas, an. 1520. complectens antiquitates & ritus populorum Æthiopiæ, Africæ, Atlantici Oceani & Indicarum Regionum: edente Onuphrio Geraldino ejus abnepote, 8. *Romæ* 1631.

* Les voyages du fameux Vincent Le Blanc aux Indes Orientales & Occidentales, en Perſe, en Affrique, Egypte, &c. depuis l'an 1567. recueillis par Louis Coulon, in 4. *Paris* 1648.

* Relation des voyages de François de Savary Seigneur de Breves en Jeruſalem, terre Sainte, Conſtantinople, Egypte, Affrique, Barbarie &c. juſqu'en 1605. avec un traité fait entre le Roy Henri IV. & l'Empereur de Turcs en 1604. in 4. *Paris* 1630.

* Voyages de François Pyrard aux Indes Orientales, aux Molucques & au Breſil &c. depuis l'an 1601. juſqu'en 1611. avec un traité des animaux, & arbres & fruits des Indes Orientales, in 8. *Paris* 1615. 2. vol.

Voyages de Jean Mocquet en Affrique, Aſie, Indes Orientales & Occidentales depuis l'an 1601. juſqu'en 1615. avec figures in 8. 1617.

* Georg. Sandys Peregrinatio in Turcicum Imperium, Ægyptum, Terram Sanctam, Italiæ fines ſucepta an. 1610. fol. *Londini* 1632. *in Ingleſe.*

Les voyages & obſervations de François de la Boullaye le Gouz,

uz, en divers pays de Europe, d'Asie, & Affrique, jusqu'en l'anée 1650. avec figures, in 4. *Paris* 1653.

Journal des Voyages de M. de Monconys en Europe, Asie, Affrique &c. depuis l'an 1628. jusqu'en 1664. publiée par Gaspard de Monconys son fils, avec figures, in 4. *Lyon* 1665. & 1666. 3. Tom. en deux volumes. *Idem* in 12. *Amst.* 1705. 5. vol.

Voyages en divers Etats d'Europe & d'Asie entrepris pour decouvrir ou noveau chemin à la Chine depuis l'an 1685. jusqu'en 1691. par le P. Philip. Avril Jesuite in 4. avec figures. *Paris* 1692.

* Edouardi Brovvn Itinera in Hungariam, Bulgariam, Austriam, Carinthiam, Carniolam, &c. circa ann. 1669. cum variis observationibus naturalibus & politicis, nec non figuris æneis, in 4. *Londini* 1673. *in Inglese. Lo stesso viaggio fu tradotto in Francese, e stampato in Parigi nel* 1674. in 4.

* Voyages d'Italie, de Dalmatie, de Grece & du Levant fait en 1675. & 1676. par Jaques Spon, & George Vvheler & décrit par le dit Spon, avec Figures, in 12. *Lyon* 1678. 3. vol. *Idem* in 12. *la Haye* 1680. 2. vol.

* Voyages de Dalmatie, de Grece & du Levant, traduit de l'Anglois de George Vvheler, in 12. *Amsterdam* 1689. *Idem in Inglese*, fol. *Londini* 1682. *Questi due viaggi delli Spon, e VVheler sono curiosissimi, ed utili à quelli, che s' applicano alle antichità.*

Joan. de Mandeville Itinerarium à terra Angliæ in partes Jerosolymitanas, & ulteriores transmarinas ab autore primum Gallice conscriptum an. 1335. & postea Latine versum, in 4. *Lettera Gotica.*

* Viaggi di Pietro de la Valle, in Turchia, Persia, & India dall'anno 1614. al 1626. in 4. *Roma* 1650. 1658. 1663. 4. vol. *Gli stessi furono tradotti in Francese, e stampati in Parigi nel* 1661. in 4. vol.

Voyages au Levant, en Perse, & aux Indes par M. Thevenot depuis l'an. 1652. jusqu'en 1667. in 4. *Paris* 1665. 1674. & 1684. 3. vol.

* Six Voyages de Jean Baptiste Tavernier en Turquie en Perse & aux Indes jusqu'en 1669. avec figures, in 4. *Paris* 1676. 2. vol.

Recueil de Plesieurs Relations & Traitez singuliers & curieux de J. B. Tavernier non compris dans ses six premiers

vo-

voyages, avec figures en taille douce in 4. *Paris* 1679. *Queſti ſteſſi viaggj che ſono curioſiſſimi, furono riſtampati in in Bruſſelles* in 3. vol. in 12. *con la relazione del Serraglio del medeſimo Tavernier.*

Henr. Blount Itinerarium Orientale, an. 1634. in 4. *Londini* 1637. *in Ingleſe.*

* Les Voyages avanturieux de Fernand Mendez Pinto aux Indes, depuis l'an 1537. juſqu'en 1558. traduit du Portugais par Bernard Figuier, 4. *Paris* 1628. *L'Originale Portogheſe è d'una eſtrema rarità.*

Relation du Voyage de Perſe & des Indes Orientales, fait en 1626. & 1627. traduit de l'Anglois de Thom. Herbert, par M. de Vvicquefort, avec une Relation des Revolutions de Siam en 1647. in *Paris* 1663.

Voyages des Indes Orientales fait avec le S. Caron Directeur pour la Compagnie des Indes en 1670. 1671. & 1672. par M. Carre, in 12. *Paris* 1699. 2. vol.

Relation d'un Voyage fait aux Indes Orientales, depuis l'an 1668. juſqu'en 1677. avec figures en taille douce, & un traité des maladies des Orientaux, par M. Dellon, in 12. *Amſterdam* 1699. *Queſt' è lo ſteſſo Autore che hà fatto la Relazione dell' Inquiſizione di Goa.*

* Divers Voyages d'Alexandre de Rhodes en la Chine & autres Royaumes de l'Orient, avec ſon retour en Europe par le Perſe & l'Armenie depuis l'an 1618. juſqu'en 1653. in 4. *Paris* 1653.

* Voyages de la Compagnie des Indes en diverſes parties du monde, in 12. *Amſt.* 1706. 5. vol. *Queſti viaggi, che ſono un poco tedioſi, non laſciano d' eſſer utili tanto per la Navigazione che per il commerzio.*

Journal du Voyage de Guillaume Scouten, in 4. *Amſt.* 1618. *Idem*, in 12. *Amſt.* 1706. 2. vol. *Queſto viaggio è aſſai curioſo, e ſtimato.*

LVIII.

Storia Eraldica, e Genealogica.

* FRançois de l'Alovette traité des Nobles, leur charge, vocation, rang & degre; des marques, Genealogies & diverſes eſpeces d'iceux; de l'origine des fiefs & des armoiries, avec une hiſtoire Genealogique de la maiſon de Coucy, in 4. *Paris* 1577.

* Nobilitas Politica vel Civilis, perſonas ſcilicet diſtinguendi, & ab origine inter gentes ex Principium gratia nobilitandi

des Ordres militaires & des Principales charges & dignitez de la Couronne de France, les Ceremonies de France & un traité de la ſcience du Blaſon, in 4. *Paris* 1663. *Queſto trattato benche curioſo non è ſempre troppo eſatto.*

† Philippi Jacobi Speneri Inſignium theoria ſeu Operis Heraldici Pars generalis, in fol. *Francof.* 1690.

* *Idem* Hiſtoria inſignium illuſtrium, ſeu operis Heraldici pars ſpecialis, continens delineationem inſignium plerumque Regum, Ducum, Principum, Comitum & Baronum Europæ, cum explicatione ſingularum teſſerarum & multis ad familiarum decora, titulos, Juraque ſpectantibus ac figuris æneis, in fol. *Francof.* 1680. *Queſt'opera, che è eſatta, e curioſa, è d'una grand' uti lità per le famiglie dell' Imperio, e de' Regni Settentrionali.*

* Reineri Reineccii Syntagma de Familiis trium priorum Monarchiarum, fol. *Baſil.* 1580.

* *Idem* Syntagma Heroicum, ſive hiſtoria Julia, in folio *Baſil.* 3. volum. *Queſte due opere ſono curioſiſſime, e ſtimatiſſime per le antiche famiglie: ma queſt' ultima non ſi trova che di rado.*

Ubbonis Emmii Genealogiæ univerſales, in folio *Groningæ* 1620.

* Richardi Streinii Gentium & familiarum Romanarum ſtemmata, fol. *H. Stephanus* 1559.

Eliæ Reuſneri Genealogicum Romanum, ſeu de Familiis Romanis, fol. *Francof.* 1589.

* Hier. Henninges Theatrum Genealogicum omnium Ætatum & Monarchiarum familias complectens, in fol. *Magdeburgi* 1598. 5. vol. *Queſt'opera, che è aſſai ſtimata, non è comune.*

Antonii Albizii Principum Chriſtianorum ſtemmata: folio magno *Auguſtæ Vindel.* 1612. *Queſta edizione del preſente libro, che è raro, è migliore di quella del* 1600.

Teatro della Nobiltà del mondo, da Filadelfo Mugnos, in fol. *in Napoli* 1580.

† Flaminio Roſſi Teatro della Nobiltà d'Italia, 8. *Neap.* 1607.

† Franc. Elius Marcheſius de Neapolitanis familiis, in 4. *Neapolis* 1653.

* Franc. Zazzera della Nobiltà d'Italia; con figure, fol. in *Napoli* 1615. & 1618. 2. vol.

Franc. Sanſovino della origine & de' fatti delle famiglie illuſtri d' Italia, in 4. *Venezia* 1609.

* Giov. Pietro de' Creſcenzi Corona della nobiltà d'Italia, overo compendio dell'iſtorie delle Famiglie illuſtri: dove oltra l'origine di molte Caſate nobiliſſime, ſi ha continuata iſtoria della nobiltà e Repubblica Veneta, in 4. *in Bologna* 1639. & 1642. 2.vol.

Franc. Sanſovino dell'Hiſtoria della Caſa Orſina lib. IX. con IV. libri de gli huomini illuſtri della medeſima famiglia e i loro ritratti intagliati in rame, fol. *in Ven.* 1565.

Caroli de Venaque Hiſtoria Genealogica gentis Grimaldæ, in fol. *Paris* 1647.

Felicis Cantelorii Genealogia Familiæ Comitum Romanorum, quacum Primariis Nobilitatis Romanæ Principibus affinitates indicantur, in 4. *Romæ* 1650.

* Scipione Ammirato delle famiglie nobili Napoletane Parte prima, fol. *in Firenze* 1580.

* *Idem* Parte ſeconda, fol. *in Firenze* 1651.

* Carolo de Lellis Diſcorſi delle famiglie nobili del Regno di Napoli, in fol. *Napoli*. Parte 1. 1654. 2. 1663. 3. 1671. 3. vol. *Libro ſtimato*.

* Filadelfo Mugnos Teatro Genealogico delle famiglie nobili titolate feudatarie & antiche nobili del Regno di Sicilia viventi ed eſtinte, in fol. *Palermo* 1647. & 1655. 2.vol.

* Philip. Campanile dell'armi ovvero inſegne de' nobili Napolitani, in fol. *in Napoli* 1680. *Queſta edizione è più copioſa di quella del* 1610.

Scipione Ammirato delle famiglie nobili Fiorentine Parte 1. fol. *in Firenze* 1615.

* Eugenio Gamurrini Hiſtoria Genealogica delle nobili famiglie Toſcane & Umbre, fol. *in Firenze* 1668. 5.vol.

† Biaſio Altimari Memorie Storiche di diverſe famiglie Nobili così Napoletane come Foraſtiere, in fol. *Nap.* 1691.

Corbinelli hiſtoire Genealogique de la maiſon de Gondi, in 4. *Paris* 1705. 2. vol. con figure.

Philiberti Pingonii Arbor Gentilitia Sabaudiæ Saxoniçque domus, in fol. *Taurini* 1581.

* Samuel Guichenon Hiſtorie Genealogique de la Royale maiſon di Savoye, fol. *Lyon* 1660. 2.vol. con figure.

† *Queſt' opera contiene ſei libri, nell'ultimo de'quali vi ſono le pruove. E' ſtimato, e raro, perche, come ſi dice, non hà potuto veruno averne una copia in dono dal Principe.*

* Hiſtoire Genealogique de l'établiſſement de la maiſon de Savoye, fol. *Paris* 1691.

* Sce-

* Scevole, & Lovis de Sainte Marthe Hiſtoire Genealogique de la maiſon de France avec les illuſtres Familles ſorties des Reines & Princeſſe du Sang, *ſeconda edizione*, in fol. *Paris* 1618. 2. vol.

* *Idem* III. Edition, f. *Paris* 1647. 2. v. *Biſogna avere queſte due edizioni di queſt' opera eccellente. Queſt' ultima è più copioſa ed eſatta quanto alla Storia: ma vi manca la deſcendenza delle famiglie nate dalle Prencipeſſe del ſangue. Dovea queſta formare in queſta terza edizione un terzo tomo: ma non ſi vide uſcire. Queſte Genealogie non ſi trovano che nel ſecondo volume della edizione del* 1628.

* Du Bouchet Veritable origine de la maiſon de France, in f. *Paris* 1646.

* Le P. Labbe Tableaux Genealogiques de la maiſon Royale de France, & des ſix Pairs Laiques, Bourgogne, Normandie, Guyenne, Toloſe, Flandres, Champagne, in 12. *Paris* 1652. *Idem* in 12. *Paris* 1664. *Queſt' ultima edizione è la più copioſa.*

Davidis Blondelli Genealogiæ Francicæ plenior aſſertio adverſus Joan. Jacob. Chiffletii vindicias Hiſpanicas, fol. *Amſt.* 1654. 2. vol. *Queſto libro non è men dotto, che oſcuro: ma egli è neceſſario per la Storia della caſa di Francia.*

* De la Nobleſſe & Ancienneté, marques & merites d' honneur de la troiſiéme maiſon de France [par Nicolas Vignier] in 8. *Paris* 1687.

* Le P. Anſelme de la Vierge Marie Auguſtin deschauſsè; Hiſtoire Genealogique de la maiſon Royale de France, & des grands Officiers de la Couronne; in fol. *Paris* 1712. *Queſta edizione è molto più copioſa, e aſſai più eſatta di quella che uſcì nel* 1674. *in due volumi in* 4.

* M. Le Duc d' Epernon Hiſtoire de la veritable origine de la troiſieme Race des Rois de France, in 12. *Paris* 1680.

Le P. Adrien Jourdan la Critique de l' origine de l' Auguſte Maiſon de France, in 12. *Paris* 1683.

* Gilles André de la Rocque traité ſingulier du Blaſon, contenant les Regles des Armoiries des Armes de France & de leur Blaſon, ce qu' elles repreſentent, & le ſentiment des Auteurs qui en ont écrit, in 12. *Paris* 1681.

M. Du Bouchet Hiſtoire Genealogique de la Maiſon Royale de Courtenay, juſtifiée par les Chartres, Titres, & autres preuves & enrichie de figures, fol. *Paris* 1661.

* André Du Cheſne Hiſtoire Genealogique des Rois, Ducs

& Com-

& Comtes de Bourgogne & d'Arles extraites de diverſes Chartes, & Chroniques anciennes, in 4. *Paris* 1619.

* *Idem* Hiſtoire Genealogique des Ducs de Bourgogne, de la maiſon de France, des Dauphins de Viennois & des Comtes de Valentinois, juſtifiée par preuves autentiques, 4. *Paris* 1628. *Queſti due volumi d'Andrea du Cheſne ſono ricercatiſſimi, e rari.*

Genealogie des Comtes Hereditaires de Troyes, & Meaux ou de Champagne & Brie, avec les preuves (par Pierre Pithou) in 4.

* Scevole & Lovis de Sainte Marthe Hiſtoire Genealogique de la Maiſon de Beauveau, juſtifiée par Titres, Chartes, & autres preuves, in fol. *Paris* 1626.

Nicolas Vignier Hiſtoire Genealogique de la maiſon de Luxembourg, miſe en lumiere par Andre *Du Cheſne* & Nic. George *Pavillon*, in 4. *Paris* 1519. *Queſta edizione è più copioſa di quella del* 1617.

* Gilles André de la Roque Hiſtoire Genealogique da la maiſon d'Harcourt, juſtifiée par preuves, & enrichie de figures, in fol. *Paris* 1662. 4. vol.

* André Du Cheſne Hiſtoire Genealogique de la maiſon de Dreux, in fol. *Paris* 1632.

* *Idem* Hiſtoire Genealogique de la maiſon de Montmorenci & de Laval, in fol. *Paris* 1624.

* *Idem* Hiſtoire Genealogique de la maiſon de Chaſtillon, in fol. *Paris* 1621.

* *Idem* Hiſtoire Genealogique de la maiſon de Bethune, in fol. *Paris* 1639.

* *Idem* Hiſtoire Genealogique de la maiſon des Chaſteigniers, in fol. *Paris* 1634.

* *Idem* Hiſtoire Genealogique des maiſons de Guines & Ordes, in fol. *Paris* 1631.

* *Idem* Hiſtoire Genealogique de la maiſons du Vergy, in fol. *Paris* 1625.

* M. Du Bouchet Preuves de l'Hiſtoire Genealogique de la Maiſon de Coligni, tirées de Chartres, titres, memoires, Chroniques &c. in fol. *Paris* 1662.

* Jean Baptiſte de L'Hermite Souliers Hiſtoire Genealogique de la Nobleſſe de Touraine, in fol. *Paris* 1679.

* Auguſtin Du Pax Hiſtoire Genealogique des illuſtres maiſons de Bretagne, in fol. *Paris* 1610.

* Samuel Guicheuon Hiſtoire Genealogique des familles de

Breſſe

Breſſe & de Bugey, avec l'Hiſtoire Civile de ce Pays, in fol. *Lyon.* 1650. 2. vol.

Chriſtophori Juſtelli Genealogia Principum Arverniæ, in fol. *Paris* 1644.

Chriſtophe Juſtel Hiſtoire Genealogique de la Maiſon d'-Auvergne, in fol. *Paris* 1645.

M. Baluze Hiſtoire Genealogique de la Maiſon de la Tour dé Auvergne, in fol. *Paris* 1710. 2. vol. *Siccome queſta Storia contiene de' titoli ſino allora non conoſciuti, e che ſono aſſai ſoſpetti, così fu ſoppreſſa per ordine del Rè.*

Extraits de quelques anciens titres concernant la Maiſon de la Tour d'Auvergne, collationnez, & certifiez par M. Baluze, & le Pere Dom Mabillon, & Ruynart avec une lettre de M. Baluze pour la défenſe de ces titres contre quelques écrits Anonymes, fol. *Paris* 1698.

* Le Sr. de Saint Martin Genealogies des Ducs, & Pairs de France, in fol. *Paris* 1664.

* Jean Baptiſte de l'Hermite Souliers Eloges, & Genealogies des premiers Prefidents du Parlement de Paris, in fol. *Paris* 1645.

* François Blanchart Genealogies, armes, & Blaſons des Preſidens à Mortier du Parlement de Paris, in fol. *Par.* 1647.

* J. P. De Leſeun Genealogie des Seigneurs Souverains de Bearn, & des Empereurs, Rois, & Princes qui en ſont deſcendus depuis Gaſton de Moncade, juſqu'à Lovis XIII. in 4. *Paris* 1616.

Hiſtoire Genealogique de la Maiſon de la Tremoille tirée d'un manuſcrit de Scevole, & Lovis de Sainte Marthe, & miſe en abregé par Pierre Gaucher dit Scevole de Sainte Marthe, 12. *Paris* 1668.

Guy Allard Nobiliaire de Dauphiné, ou Diſcours hiſtorique des Familles nobles de cette Province, avec le Blazon de leurs Armoiries, in 12. *Grenoble* 1671.

Le Sr Haudiquer de Blancourt; Nobiliaire de Picardie, in 4. *Paris* 1693.

Jacques Baudeau Armorial des Etats de Languedoc, in 4. *Montpellier* 1686.

Adrien de La Morliere Recueil de pluſieurs Nobles, & Illuſtres Maiſons vivantes, & éteintes en l'etenduë du Dioceſe d'Amiens, in 4. *Paris* 1630.

Le Nobiliaire de Champagne dreſſé par ordre de M. de Caumartin, in fol. *Chaalons* 2. vol. *Carta atlantica.*

Pier-

Pierre Louvet Ancienne Remarque de la Nobleſſe Beauvoiſine in 8. *Beauvais* 1640.

Franc. Guillimanni de vera origine, & ſtemmate Cunradi II. Imper. Salici ſyntagma, in 4. *Friburgi Brisgojæ* 1609.

* *Idem*. Habsburgica, ſive de antiqua, & vera origine domus Auſtriæ, vita, & geſtis Comitum Vindoniſſenſium, ſive Altenburgienſium, in primis Habsburgicorum Libri VII. in 4. *Mediolani* 1605.

* De la vraye origine de la Maiſon d'Autriche, contre l'opinion de ceux qui la font deſcendre en ligne maſculine des Rois de France de la race Merovingienne, in 4. *Paris* 1624. *Queſto picciolo trattato è di Teodoro Gotifredo noto già per molte altre opere*.

* La veritable origine des Maiſons d'Alſace, de Lorraine, d'Autriche, de Bade, &c. avec les Tables Genealogiques, depuis l'an. 600. juſqu'à preſent, in fol. *Paris* 1649. *L'Autore è il P. Vignier dell'Oratorio*.

* Didaci Lequilis Tractatus de origine, antiquitate, & nobilitate Domus Auſtriacæ, & ejus cum Borbonia unitate, in fol. *Oeniponti* 1660.

* Joan. Lud. Schonleben Domus Habsburgo-Auſtriacæ vera origo à Carolo Magno, in fol. *Labaci* 1680.

Volfgangi Lazii Commentaria in Genealogiam Auſtriacam, in fol. *Baſil.* 1564.

Joan. Seifridi Arbor Aniciana, ſeu Genealogia Domus Auſtriacæ, in fol. *Viennæ* 1613.

Vvolg. Kiliani Genealogia Familiæ Auſtriacæ à Rodolpho I. ad Ferdinandum II. cum iconibus, & Elogiis, in fol. *Auguſtæ Vindel.* 1623.

Hieron. Gebrilleri Epitome Genealogica ortus Archiducum, & Domus Auſtriæ, in 4. *Hagenoæ* 1630.

* Origines Murenſis Monaſterii in Helvetiis cum Comitum Habsburgenſium antiqua Genealogia, auctore Monacho ejuſdem Cœnobii, in 4. *Spirembergii* 1618. *Id. ibid.* 1627.

* Hieron. Henninges Genealogiæ Familiarum Saxonicarum, in fol. *Hamb.* 1590. *Queſto volume è uno de' più rari di quelli dell' Henningio: nè ſi trova che con difficoltà*.

* Eliæ Reuſneri Genealogiæ Saxoniæ, in fol. *Lipſiæ* 1610.

* Jac. Vvilhelmi Imhoffii Notitia Procerum Imperii Germanici Hiſtorico-Heraldico-Genealogica ad Hodiernum Imperii ſtatum accomodata, in fol. *Tubingæ* 1693.

* Phil. Jac. Speneri Sylloge Genealogico-Hiſtorica, è numero

mero prȩcipuarum Familiarum quibus ſuos principes Germania debet, duodecim exhibens, quarum origines, & variæ diviſiones explicantur, in 8. *Francof.* 1677.

† Joan. Hubner CCCXXXIII. Genealogiſche Tabellen nebſt Genealogiſchen Fragen, in fol. *Lipſ.* 1712. *Abbiamo parlato altrove di queſto dotto Autore.*

* Chriſtoph. Gevvoldi Genealogia Bojariæ Ducum, ac inter eos quorundam genuinæ effigies à Vvolfgango Kiliano æri eleganter inciſæ, in fol. *Auguſtæ Vindel.* 1620.

Joan. Orlers Genealogia Comitum Naſſoviæ, in qua origo, incrementa, & res geſtæ ab iis ab an. 682. ad an. 1616. enarrantur, cum figuris, fol. *Lugd. Batav.* 1616.

* Olivarii Uredii Genealogia Comitum Flandriæ à Balduino ferreo ad Philippum IV, Hiſpaniarum Regem, variis ſigillorum figuris æneis repreſentata, & diplomatibus ſcriptisve antiquis comprobata, fol. *Brugis* 1642. & 1643. 2. vol.

* *Idem*. Sigilla Comitum Flandriæ æri inciſa, & inſcriptiones diplomatum ab iis editorum cum Olivarii Uredii expoſitione Hiſtorica, fol. *Brugis* 1639. *Queſte due opere non meno che le altre del medeſimo Uredio, ſono ſtimatiſſime, e furono tradotte in Franceſe.*

Phil. de l' Epinoy Recherche de la Nobleſſe de Flandres, fol. *Dovai* 1631.

Franc. Chriſtoph. Butkens Annales Genealogique de la Maiſon de Liden, fol. *Anvers* 1626.

* *Idem*. Les trophées tant ſacrez que profanes de la Duché de Brabant contenant l'origine, & ſucceſſiòn des Ducs, & Princes de Brabant juſqu' en 1406. enſemble les Genealogie de pluſieurs familles du dit pays, fol. *Anvers* 1641.

Jean Scohier la Genealogie, & deſcente de la Maiſon de Croy, avec les Blaſons des Armoiries, in f. *Dovai* 1589.

Pierre Colins Hiſtoire des Seigneurs de l' ancienne Maiſon d' Enghien, depuis l' an. 1130. juſqu'à nôtre ſiecle, 4. *Mons* 1634.

* Alonzo Lopes De Haro, Nobiliario Genealogico de los Reyos, y titulos de Eſpaña, fol. *en Madrid* 1622. 2. vol.

* Gonçalo Argote de Molina Nobleza de Landaluzia, en que ſe contiennen las Halañas, paſſadat y preſentes de la Nobleza de eſſe Reyno, fol. *en Sevilla* 1588.

* Anton. De Vislasboas, & Sampaſo, Nobiliarchia Portugueza, tratado da Nobleza hereditaria, & Politica, 4. *Liſboa* 1676.

* Ral-

* Ralphe Brooke Catalogus, & ſucceſſio Regum, Principum, Ducum, Marchionum, Comitum, & Vice-Comitum Regni Angliæ, à Nortmanno conqueſtore, ad an. 1619. fol. *Londini* 1619. *in Ingleſe*.

* Vvilhel. Dugdale Baronatus Angliæ, ubi Nobiles Angliæ, & eorum geſta memorabilia ad hæc uſque tempora enarrantur, f. *Lond.* 1675. & 1676. 2. vol. *Queſto pure è in Ingleſe*.

* Jac. Vvilhel. Imhoffii Hiſtoria Genealogica Regum, Pariumque Magnæ Britanniæ, fol. *Norimberg.* 1690.

* Jacobi Meſſeni Theatrum Nobilitatis Svecanæ, fol. *Holmiæ* 1616.

Simon Okolski Orbis Polonus, ſeu Genealogiæ Polonicæ, in fol. *Cracoviæ* 1641. 3. vol.

* Conradi Rittershuſii Opus Genealogicum Principum, & Comitum Germaniæ, in fol. *Tubingæ* 1664. *Queſt' opera, ch' è utiliſſima, e ſtimatiſſima, non contiene che tavole genealogiche*.

L'Origine de la tres-Illuſtre Maiſon de Lorraine, avec un abregé de l'hiſtoire de ſes Princes, in 8. *Toul.* 1704. *Queſt' opera è, come abbiamo quì ſopra accennato, del P. Benedetto di Toul Capuccino di Lorena. Le ſue opinioni ſono giuſte: abbandona le Chimere Loreneſi per dare nel veriſimile dell' origine di queſta Caſa. Queſto libro è aſſai dotto per eſſere d' un Capuccino: ma per lo contrario egli è ſcritto aſſai male*.

Supplement à l'Hiſtoire de la Maiſon de Lorraine imprimée à Toul en 1704. avec des remarques ſur le traité hiſtorique, & critique de l'Origine, & de la Genealogie de cette illuſtre Maiſon imprimé à Berlin, in 12. *Toul.* 1712. *Queſto libro pure è del P. Benedetto Capuccino. Vi ſono molte ricerche: ma la lettura m' è ſembrata un poco tediosa*.

Traité hiſtorique, & critique de l'origine, & de la Genealogie de la Maiſon de Lorraine par le Sr de Baleicourt, in 8. *Berlin* 1712. *Il nome di Baleicourt, che ſi legge ſul principio di queſt'opera, è un nome preſo ad impreſtido. Il vero Autore è il P. Ugone Premonſtrateſe di Lorena. Il ſiſtema di queſt'opera, è del fondo medeſimo, che quello del P. Benedetto Capuccino, e de' noſtri migliori Storici Franceſi, che fanno diſcendere la Caſa Lorena da uno de' primi Officiali de' Rè di Francia della prima famiglia. Queſto libro benche meglio ſcritto dell'antecedente è pieno de' paſſi arditi, per li quali il Parlamento di Parigi l'hà condannato con ſua Sentenza del dì 17. Settembre* 1712. *Fù ſtampato in Nancì, e non in*

Berli-

Berlino, dove non ardirebbe alcuno di parlare di teste coronate con sì poco rispetto, come ne parlò questo Scrittore. Bisogna leggere sù quest' opera le giudizjose osservazioni, che hà fatto il P. Benedetto nel suo supplemento alla Storia di Lorena.

Jean de Mussey la Lorraine Ancienne, & Moderne, ou l'ancien Duché de Mosellane, veritable origine de la Mayson Royale, & du Duché Moderne de Lorraine, in 8. 1712. *Quest' opera, che è parimente stampata in Nancì, seguita quasi il sistema del Travassebourg, e del Rosieres, Autori, che giustamente non hanno alcun credito appresso a' Letterati. Ma benche il Volume del Mussey sia senza paragone più picciolo di quelli di questi due Storici, ogni Uomo di giudizio starà nondimeno più lungo tempo nel leggerlo.*

Gli altri Genealogisti li più necessarj furono accennati nel Catalogo degli Stati, e Regni particolari.

Fine del Catalogo de' Principali Storici.

0056
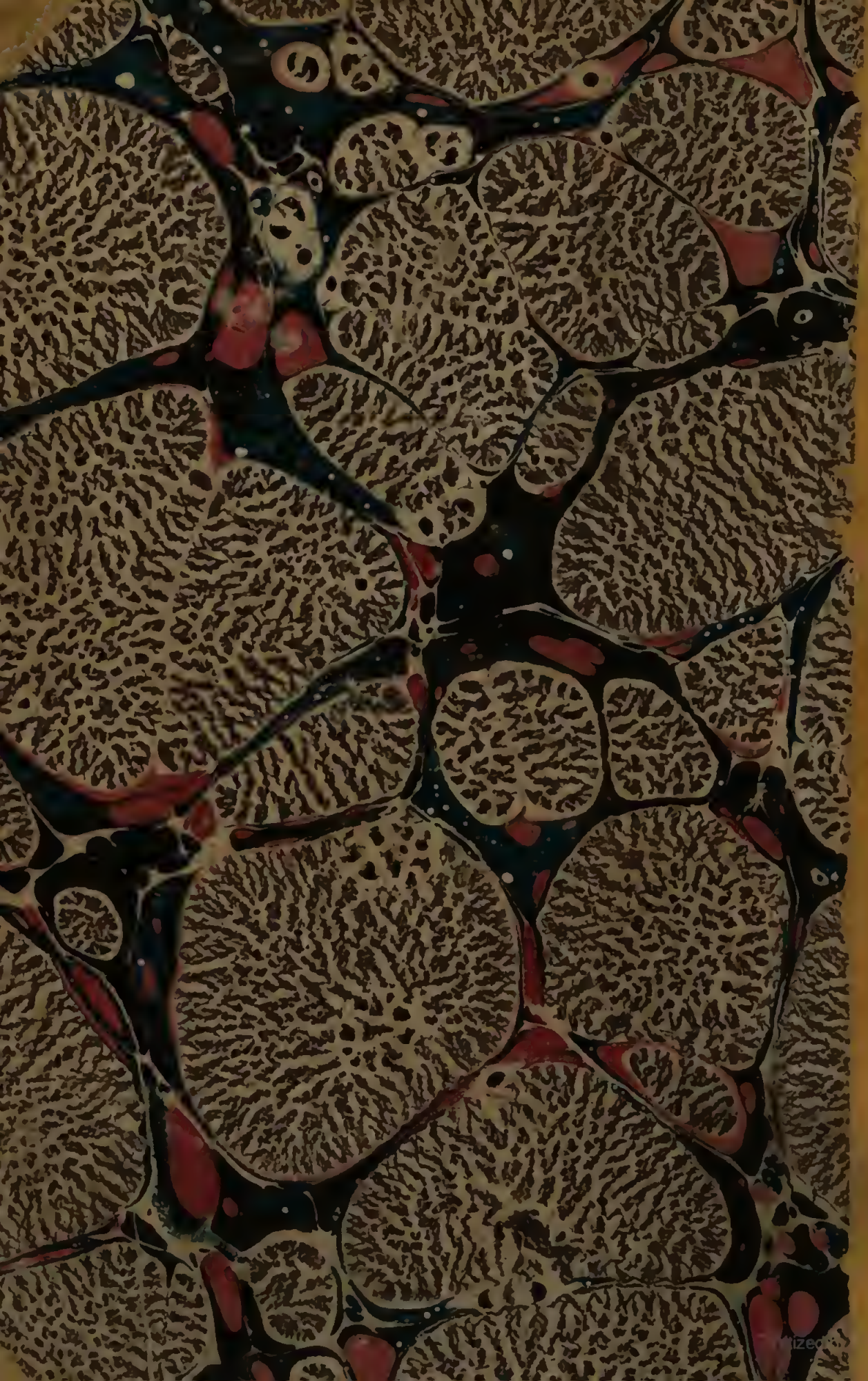
Digitized by Google